ПРОЛЕТАРИИ ВСЕХ СТРАН, СОЕДИНЯЙТЕСЬ!

ОРСКИЙ РАБОЧИЙ

ОРГАН ОРСКОГО ГОРКОМА КПСС И ГОРОДСКОГО СОВЕТА ДЕПУТАТОВ ТРУДЯЩИХСЯ

Газета издается с 1918 года. | № 253 (10835) | СРЕДА, 28 декабря 1966 года. | Цена 2 копейки.

ГОЛУБОЕ ТОПЛИВО — В КВАРТИРЫ ОРЧАН

Все большее применение на производстве и в быту находит дешевое природное топливо — газ Бухары. Он вращает турбины теплоэлектроцентралей, плавит в мартенах металл, горит в горнах агломерационных машин. Голубое топливо — надежный помощник энергетиков, нефтяников, металлургов.

Значительно облегчает газификация и домашний труд. В настоящее время в городе уже более десяти тысяч газифицированных квартир. Более чем в три тысячи из них газ пришел в нынешнем году. Выполнен важный пункт социалистических обязательств, которые принимали орчане на первый год пятилетки.

Однако темпы газификации жилых кварталов города могут и должны быть значительно выше. Имеются возможности для того, чтобы до конца 1966-го подать дешевое природное топливо еще в сотни квартир орчан. У коллективов, занятых газификацией жилья, нет важнее задачи, чем успешное выполнение этого об'ема работ.

К сожалению, в важном деле имеются еще существенные недостатки, отрицательно сказывающиеся на ходе дела. Отстает коллектив управления механизации № 3 треста «Строймеханизация». По его вине сорваны сроки сдачи в эксплуатацию газопроводов по улицам Чехова, Короленко, Суворова и переулку Зеленому. Общая протяженность этих магистралей — около 2 километров.

На участках управления слабо организуют труд производственников, допускают брак. Так, газопровод, идущий к банно-прачечному комбинату, пришлось переделывать несколько раз. На это ушло немало времени, средств. Руководители коллектива (начальник тов. Ловкин) не принимают всех мер по устранению недочетов, по организации ритмичной, высококачественной работы механизаторов.

Справедливые претензии имеются к коллективу участка «Уралгазстрой» (начальник тов. Колосов). Медленными темпами ведет он работы на ряде пусковых об'ектов, оставляет после себя недоделки. На их устранение тратится драгоценное время. Далеко не все делают в коллективе с целью освоения опыта передовиков производства. Низкая квалификация отдельных монтажников отрицательно сказывается на росте производительности труда, сокращении сроков сдачи об'ектов в эксплуатацию.

Неиспользованные резервы имеются и в коллективе треста «Орскмежрайгаз» (управляющий тов. Шевцов), который в ответе за эксплуатацию газопроводов и оборудования.

Постоянную помощь газовикам должны оказывать коллективы жилищно-коммунальных контор, отделов и управлений предприятий и строек города. Этого не делают пока в ЖКО никелевого комбината и Южуралмашзавода (начальники тт. Коновалов и Кузьменко), в других жилищно-коммунальных организациях.

Больше внимания должны уделять коллективы, занятые газификацией жилья, вопросам благоустройства, наведения порядка на своих участках. Нередко приходится сталкиваться с такими фактами: проложив трубопроводы, газовики уходят с об'екта, оставляя после себя беспорядок. Необходимо добиться такого положения, чтобы каждую траншею, вырытую под газопровод, своевременно заделывали.

...До конца года остаются считанные дни. Коллективам, которые заняты газификацией жилых кварталов, необходимо ликвидировать недостатки, подать голубое топливо в новые сотни квартир. Это будет хорошим новогодним подарком труженикам города.

Долг газовиков — ритмично трудиться с первых дней 1967-го. В новом году им предстоит выполнить большой об'ем работ, сдать в эксплуатацию 8 километров газопровода. Каждому коллективу необходимо трудиться с таким расчетом, чтобы газифицировать за пятилетку 29 тысяч квартир, успешно выполнить социалистические обязательства.

IV ПЛЕНУМ ОБКОМА КПСС

26 декабря в Колонном зале Дома Советов состоялся IV пленум обкома КПСС. С докладом «Задачи областной партийной организации в связи с подготовкой к 50-летию Великой Октябрьской социалистической революции» выступил первый секретарь обкома партии т. **Коваленко А. В.**

По обсужденному вопросу принято соответствующее постановление.

Пленум заслушал информацию секретаря обкома партии т. **Вострикова Н. И.** о ходе выполнения постановления II пленума обкома КПСС «Итоги майского (1966 г.) Пленума ЦК КПСС и задачи областной партийной организации по рациональному использованию земель для получения высоких и устойчивых урожаев зерновых и других сельскохозяйственных культур».

Пленум утвердил заведующим общим отделом обкома КПСС т. **Гугнова Н. И.**

С высокой наградой!

За успешное выполнение заданий семилетнего плана развития бытового обслуживания населения Президиум Верховного Совета СССР Указом от 20 декабря 1966 года наградил орденами и медалями СССР большую группу наиболее отличившихся работников бытового обслуживания населения страны.

В том числе по г. Орску:

ОРДЕНОМ ТРУДОВОГО КРАСНОГО ЗНАМЕНИ

Миронова Трофима Ивановича — закройщика Орской фабрики индивидуального пошива одежды.

МЕДАЛЬЮ «ЗА ТРУДОВУЮ ДОБЛЕСТЬ»

Заслонову Марию Евгеньевну — главного инженера Орской фабрики индивидуального пошива одежды.

МЕДАЛЬЮ «ЗА ТРУДОВОЕ ОТЛИЧИЕ»

Выродова Петра Федотовича — маляра Орского комбината бытового обслуживания населения.

Гловалю Евгения Антоновича — сапожника Орского комбината по ремонту и индивидуальному пошиву обуви.

Резникову Любовь Давыдовну — портниху Орской фабрики индивидуального пошива одежды.

ТЕПЛОЭЛЕКТРОЦЕНТРАЛЬ № 1. ПО-УДАРНОМУ РАБОТАЕТ НА КАПИТАЛЬНОМ РЕМОНТЕ ГЕНЕРАТОРА В ТУРБИННОМ ЦЕХЕ БРИГАДА ЭЛЕКТРОСЛЕСАРЕЙ, КОТОРУЮ ВОЗГЛАВЛЯЕТ КОММУНИСТ ГЕОРГИЙ ГРИГОРЬЕВИЧ ПОНАМАРЕВ. ЭТОТ ПЕРЕДОВОЙ КОЛЛЕКТИВ ЗНАЧИТЕЛЬНО ПЕРЕКРЫВАЕТ ПРОИЗВОДСТВЕННЫЕ ЗАДАНИЯ. ВЫПОЛНЯЕТ ВСЕ РАБОТЫ С ВЫСОКИМ КАЧЕСТВОМ.

СВОИ ТРУДОВЫЕ УСПЕХИ ЭЛЕКТРОСЛЕСАРИ ПОСВЯЩАЮТ 50-ЛЕТИЮ ВЕЛИКОГО ОКТЯБРЯ.

НА СНИМКЕ: Г. Г. ПОНАМАРЕВ (СЛЕВА) С ЭЛЕКТРОСЛЕСАРЕМ ИВАНОМ ГУБИНЫМ.

Фото **И. Нестерова.**

ПО РАЗНЫМ АДРЕСАМ

Механообработчики третьего цеха ордена Трудового Красного Знамени Южуралмашзавода выполняют разнообразные заказы. Продукция цеха идет на заводы Ново-Липецка и Новотроицка, также в ГДР, Индию и другие страны.

Станочники постоянно заботятся о том, чтобы продукция с маркой «ЮУМЗ» была высокого качества, в срок поступала заказчикам. Хороших результатов в работе достигают карусельщик А. Жарков, расточник К. Минченя, фрезеровщик П. Никитенко, другие механообработчики.

О. КУЗНЕЦОВ,
фрезеровщик Южуралмашзавода.

Енисейские самоцветы

КРАСНОЯРСКИЙ край и Тувинская автономная республика, расположенные в бассейне Енисея, славятся облицовочными, поделочными, декоративными полудрагоценными и драгоценными камнями.

Известно, например, более двадцати цветных разновидностей уникального мрамора Кибик-Кордонского месторождения, в том числе белого, розового, зеленоватого. А некоторые по качеству не уступают и знаменитому итальянскому каррарскому. Их запасы практически неограниченны. В ближайшее время намечается открыть опытный карьер по добыче розового и белого мрамора.

Недалеко от залежей мрамора находятся Джойские граниты и темно-зеленые серпентиниты — прекрасный облицовочный материал. На речке Бирюса обнаружены серые сиениты, диориты.

Черный долерит по красоте не уступает уральским, карельским и украинским долеритам, идущим на отделку театров, дворцов культуры, на сооружение памятников. Разрабатывается мощная Арапкаевская залежь гипса с голубоватым ангидритом.

В истоках реки Хемчик, притока Енисея, есть агальматолит. С древних времен камнерезы Тувы делают из него художественные произведения, экспонированные во многих музеях мира.

В бассейне Енисея найдены малахит, азурит, опал, яшма, халцедон. Геологи изучают месторождение жадеита, родного брата прославленного нефрита — царя вязких камней.

Сейчас в селе Шушенском строится фабрика по производству сувениров из кибик-кордонского цветного мрамора, тувинского агальматолита, хакасского ангидрита, яшмы, малахита и других енисейских самоцветов.

Иван ПЕТРОВ,
инженер.
(АПН).

МАСТЕРСТВО И ЛЮБОВЬ К ПРОФЕССИИ

За последние годы в работе городского профессионально-технического училища № 1 произошли серьезные качественные изменения. Сегодня из 760 учащихся 87 процентов имеют 8-летнее образование, 6 процентов закончили 9—10 классов.

В училище созданы условия для правильной организации учебно-воспитательного процесса, успешного овладения профессиями. Работаем на базе Южно-Уральского ордена Трудового Красного Знамени машиностроительного завода. На протяжении 16 лет своего существования подготовили около 6 тысяч молодых машиностроителей. Это токари-универсалы, слесари-сборщики, крановщики, формовщики-литейщики, кузнецы, фрезеровщики, электросварщики, модельщики по дереву. В цехах завода наши бывшие выпускники составляют основное ядро квалифицированных рабочих. С коллективом завода поддерживаем тесную связь.

462 учащихся являются членами ВЛКСМ. Из тридцати учебных групп восемь полностью комсомольские.

Большую работу проделали учащиеся по оснащению мастерских и кабинетов, которые теперь обеспечены инструментами и наглядными пособиями. Каждый воспитанник сделал для себя инструмент, оборудовал рабочее место. Формовщики изготовили литье, кузнецы отковали заготовки, станочники и слесари их обработали.

Когда к нам приходят новички, то мастера и преподаватели, члены приемной комиссии проводят с ними беседы о сути той или иной профессии, помогают выбрать дело по душе. С первых дней занятий педагогический коллектив заботится о воспитании у учащихся любви к избранной профессии. Об этом идет речь на уроках производственного обучения, при знакомстве с оборудованием, при показательной обработке детали. В училище проводятся технические конференции, в которых учащиеся принимают активное участие — готовят доклады, сообщения и т. д.

Например, в кабинете станочных профессий проведены конференции по скоростному резанию металлов, проблемам обработки отверстий, современной геометрии заточки режущих инструментов, созданию искусственного наклепа на поверхность деталей машин. В кабинетах выпускаются силами учащихся технические бюллетени и стенные газеты.

Кабинеты станочных профессий, материаловедения, технической механики, обществоведения, черчения имеют высокую оснащенность наглядными пособиями. Здесь регулярно проводят «экранизированные» уроки. У нас имеется измерительная лаборатория, оснащенная современными приборами,—будущие рабочие обучаются всем видам технических измерений.

Большое число учащихся активно работает в области рационализации и изобретательства. У нас насчитывается 240 членов ВОИР. За прошлый учебный год БРИЗ училища рассмотрел 23 рацпредложения, из них внедрено в производство 18.

Часто приглашаем к себе передовиков производства, бывших выпускников училища. Они в теплых, задушевных беседах рассказывают учащимся о своей жизни, работе и учебе, о том, как добиваются высоких производственных показателей. У нас побывали бывшие выпускники Геннадий Клоченко, Петр Кухлевский, Виктор Васьянов, Борис Павлов, Нина Бузилова.

Рождению любви к будущей профессии способствует соревнование за звание группы «резерва бригад коммунистического труда», лучших по профессии. Тщательно доводим до сведения всех групп показатели этого соревнования. В прошлом учебном году одной из групп было присвоено звание «резерва бригад коммунистического труда».

Стараемся поставить дело так, чтобы каждый человек был в коллективе на виду, на каждого воздействовал коллектив.

В группу № 11 (фрезеровщики) был принят Михаил Нурахметов. В личном деле у него была нелестная характеристика. Много пришлось поработать с этим юношей в училище. Зато сейчас Михаил является членом группы «резерва бригад коммунистического труда». Он успешно сдал экзамены за первый год обучения. Теперь Нурахметов проходит практику на заводе, его наставником является один из лучших фрезеровщиков орденоносного Южуралмаша Петр Кухлевский.

Становится традицией проведение торжественных вечеров посвящения выпускников в ряды рабочего класса. В них участвуют родители выпускников, мастера производственного обучения, преподаватели, начальники цехов, представители общественных организаций, руководства завода.

Комсомольские активисты училища взяли за правило знакомить новичков с высказываниями товарищей об избранной профессии. Толя Олейник из группы № 14 пишет: «Я полюбил свою профессию токаря-универсала. Без токаря в машиностроении не обойтись. В любой машине вложен труд токаря-универсала. Наши космические корабли, спутники, ракеты, которые охраняют рубежи Родины, завоевывают космическое пространство, — это и труд токаря». Саша Сергеев пишет: «Привлекло меня уже само название специальности — «слесарь по ремонту промышленного оборудования». После выпуска из училища я буду иметь право обладать возможностями ремонтировать любое промышленное оборудование — станки разных марок и конструкций, краны, печи, прессы». А Толя Ильин заявил: «Мною избрана профессия формовщика. Это не случайно! Много слышал о наших русских умельцах, создавших «царь - колокол», «царь-пушку», отливших много памятников, скульптур».

Любовь к избранной профессии помогает молодежи овладевать мастерством.

Н. Кузнецова,
секретарь комитета
ВЛКСМ ГПТУ № 1.

ЮЖУРАЛМАШЗАВОД. Инженер бюро экспериментальных работ Евгений Ваганов и токарь Николай Метельский сконструировали приспособление для изготовления деталей с шестигранниками. Применение новшества в цехах значительно повысит производительность труда, улучшит качество деталей.

На снимке: инженер Е. Ваганов (слева) и токарь Н. Метельский.

Фото И. Гергеля.

ПОЗАБОТИМСЯ О ДЕТЯХ

Пришла зима. Многие орчане проводят свой отдых на бодрящем морозном воздухе. Взрослые и дети совершают лыжные прогулки, посещают катки.

Но еще часто можно видеть наших малышей на проезжей части улиц, что небезопасно. А ведь дети могут хорошо проводить время у дома. Об этом должны позаботиться мы, взрослые.

В каждом дворе нужно соорудить горку или ледяной корт. Ребятишки будут очень благодарны.

Работники отдела главного архитектора готовы помочь в составлении эскизов и планировке площадок для зимних игр. Дело за вами, родители!

Н. Волохо,
техник-архитектор.

У МОЛОДЫХ МЕДИКОВ

Деятельное участие в работе железнодорожной больницы принимает ее комсомольская организация, насчитывающая в своих рядах 47 товарищей. Комсомольцы-медики любят свою работу, выполняют ее добросовестно, постоянно повышают свой деловой и идейный уровень.

Авторитетом среди персонала больницы пользуется член ВЛКСМ Ира Романцева. В терапевтическом отделении зарекомендовала себя хорошей медицинской сестрой Нина Сафронова. Эта трудолюбивая девушка активно участвует в общественной жизни. Она — член узлового комитета комсомола, заместитель секретаря комсомольской организации больницы. Работа, общественные дела не мешают Н. Сафроновой хорошо учиться. Девушка занимается в одиннадцатом классе школы рабочей молодежи.

...Много забот у секретаря комсомольской организации больницы Аллы Ладур. Учится она в вечернем университете марксизма-ленинизма, много времени уделяет работе. Вместе с членами бюро, комсомольскими активистами Алла наладила культурно-массовую работу в больнице. Второй год здесь работает клуб «Глобус». Интересно, живо проводит занятия с молодежью пропагандист Н. Бедик.

Молодые медики умеют хорошо трудиться, разумно отдыхать. Регулярно совершают они культпоходы в кино, театр, лыжные вылазки. Летом комсомольцы нередко бывали в туристском лагере «Романтика». Обо всем интересном, что происходит в больнице, рассказывает стенная газета. Ее выпускают комсомольцы.

Общие дела, интересы сплачивают молодежный коллектив больницы, помогают комсомольцам лучше выполнять долг медицинского работника.

Л. Щербинина,
зам. секретаря комитета
ВЛКСМ Орского железнодорожного узла.

«БЛОКНОТ АГИТАТОРА» № 24

Подписчики получили очередной, последний в этом году, двадцать четвертый номер «Блокнота агитатора».

Номер открывается новогодним приветствием и редакционной статьей «Ленинским курсом», посвященной итогам недавно закончившего свою работу Пленума ЦК КПСС.

Публикуется очередная статья в разделе «Беседы о пятилетке Оренбуржья». Она посвящена развитию города Бузулука в 1966—1970 годах. Об этом рассказывает в статье «Молодость старого Бузулука» секретарь Бузулукского горкома КПСС С. Чекасин.

Под рубрикой «Это полезно перенять» напечатана заметка зав. отделом пропаганды и агитации Ленинского райкома партии гор. Оренбурга К. Болычевского «Филиал театра в колхозном клубе».

В заметках «По страницам местных газет» отмечаются удачные материалы Оренбургской районной газеты «Вперед к коммунизму» и «Медногорского рабочего».

Для своих бесед агитаторы смогут использовать статью кандидата исторических наук И. Давыдова «Страны социализма в новом пятилетии».

Работник Оренбургского горводоканала тов. Курилкин обратился в редакцию «Блокнота агитатора» с просьбой рассказать об итогах так называемых «промежуточных» выборов в Соединенных Штатах. На этот вопрос отвечает комментатор по внешнеполитическим вопросам В. Добрынин. Публикуются и ответы на вопросы — почему летоисчисление ведется от «рождества Христова» и откуда пошел обычай праздновать встречу Нового года и как отмечается он в различных странах?

В номере напечатаны также подборка информаций «Оренбургские новости», сообщения о книжных новинках и фильмах январского экрана, примерная тематика бесед на январь 1967 года и другие материалы.

ВЗЯЛИ ШЕФСТВО

Коллектив строителей треста «Орскпромстрой» решил взять шефство над профессионально-техническим училищем № 21.

За каждой группой училища будут закреплены передовые бригады. Среди них коллективы, возглавляемые бригадирами тт. Сусловым, Фот, Назаровым.

Добросовестная, неутомимая

В домоуправлении ЖКК треста «Орскжилстрой» А. Бычаеву называют в числе лучших работниц. В короткое время она познакомилась со всеми жильцами своего участка. Там, где не было домовых советов, помогла их организовать. В тесном контакте работает А. Бычаева с депутатами городского Совета, участковыми врачами.

Она строго следит за санитарным состоянием территории.

О. Удалова,
председатель совета микрорайона в пос. строителей.

НАМ ОТВЕЧАЮТ

В № 225 нашей газеты под рубрикой «В несколько строк» говорилось о неудовлетворительной работе бани Старого города.

Как сообщил заведующий горкомхозом В. Михайлов, недостатки здесь устранены. Перила в парной установлены. Налажено и электроосвещение. Начато обслуживание посетителей горячим чаем.

* * *

В этой же подборке ребята из дома № 10 по ул. Макаренко писали о том, что у них нет катка. Начальник жилищно-коммунальной конторы треста «Жилстрой» В. Ких прислал в редакцию ответ: «Каток по улице Макаренко залит, действует».

У МОНТАЖНИКОВ

Активно работают агитаторы и политинформаторы Орского участка «Стальмонтаж». Агитколлективом руководит коммунист А. Горлач.

Сейчас агитаторы и политинформаторы участка Ф. Янбиков, А. Ларин, И. Прохоров и другие проводят интересные, содержательные беседы.

В. Городков.

ЕГО ПРИЗВАНИЕ

...Блок цехов металлоконструкций Южно-Уральского ордена Трудового Красного Знамени машиностроительного завода — один из крупнейших на предприятии. Здесь изготавливают узлы и детали оборудования, которое идет на многие пусковые об'екты пятилетки, за рубеж.

Только что закончилась трудовая вахта. Вместе с товарищами по работе шагает к заводской проходной газорезчик Виктор Советов. У него сегодня репетиция.

...Любовь к сцене, к драматическому искусству возникла у Виктора еще в школьные годы. Не отрываясь, смотрел он любимые спектакли, следил за игрой актеров. Много читал о театре, жизни и деятельности великих артистов, драматургов.

— Участвовать в школьной самодеятельности, — вспоминает Виктор, — начал с 4 класса. Научился играть на мандолине, баяне, гитаре. Первую самостоятельную роль поручили, когда учился в седьмом...

Школа... Армия... Завод... Прошли годы, прежде чем недавний школьник, а затем солдат стал квалифицированным рабочим, опытным производственником. Но где бы ни был в эти годы В. Советов, он не расставался с книгой, с самодеятельностью, со сценой. Герои спектаклей, в которых участвовал Виктор, были такие же ребята, как и он сам: школьники, молодые рабочие, простые советские парни — романтики и трудолюбы.

Как-то, после смотра цеховой художественной самодеятельности, к В. Советову подошел режиссер театра юного зрителя Дома культуры Южуралмаша Т. Фабер.

— Думаю, вы справитесь и с более сложной ролью, — сказал он. — Зайдите к нам.

— С радостью! — отозвался Виктор. — Хоть завтра...

— Тогда ждем вас в ТЮЗе.

Так Виктор Советов влился в творческий коллектив театра юного зрителя, которому незадолго до этого присвоили высокое звание народного.

Первая роль на театральной сцене... Сколько бы времени ни прошло, Виктору не забыть ее! И не только потому, что роль Сергея Калачинского в спектакле по пьесе Румянцева «Друг в опасности» была одной из центральных. Работа над образом нашего молодого современника — человека, активно борющегося за правду и побеждающего в этой борьбе, — требовала больших усилий.

— Создавая этот образ, — делится своими мыслями Виктор, — мне прежде всего хотелось показать юным зрителям, что таких парней, как Сергей Калачинский, среди нас тысячи.

Успех, который выпал на долю В. Советова после спектакля «Друг в опасности», воодушевил, придал новые силы. Однако Виктор видел, как далеко еще ему до настоящего мастерства. На сцене он порой держался напряженно, не было той артистической непринужденности, искренности переживаний, что отличают игру настоящего актера.

Он внимательно прислушивался к замечаниям старших товарищей. Большую помощь в приобретении актерских навыков оказали ему режиссер Т. Фабер, старейшая участница заводской самодеятельности Мария Яковлевна Моложавая, токарь цеха № 10 Южуралмашзавода Владислав Попов и другие тюзовцы.

Если сегодня подвести итог почти четырехлетних выступлений Виктора Советова на сцене народного театра, то следует указать немало ролей примечательных. Растет широта диапазона в творчестве самодеятельного артиста-рабочего. Он играл таких не похожих друг на друга героев, как Жорка в «Юности моей» Школьника; Петров, хлюпик и доносчик, в композиции о Тарасе Шевченко; чекист Ваня Дорогин в «Правде о старом кинжале» Пезаря Солодаря; Хлюст в «Обелиске» Мамлина; пират в «Великом волшебнике» Губарева; Мечислав Ольховский в «Бюро добрых услуг «Сверчок» польского драматурга Кожушника и других.

К числу героев, которых особенно любят юные зрители (да и не только юные), относится Ваня Дорогин из пьесы Пезаря Солодаря «Правда о старом кинжале». Это простой парень, «революцией мобилизованный и призванный» на борьбу с ее врагами. Он был одним из первых чекистов, которые хорошо знали Феликса Дзержинского, работали с ним, ограждали молодую Советскую республику от происков внешней и внутренней контрреволюции.

Роль Вани Дорогина — одна из творческих удач Виктора Советова. Ему удалось создать образ яркий, цельный, правдивый. Его герой — человек, беспредельно преданный делу революции и ее идеалам, делу партии большевиков. Именно таким, как Ваня Дорогин, каждый из юных зрителей завидует горячо, открыто восхищается ими, во всем хочет походить на комсомольцев, росших и мужавших в грозовые годы Октября.

Одной из сложных ролей, которую сыграл В. Советов, была роль Хлюста в пьесе Мамлина «Обелиск». Образ этого «героя» противоречив. Хлюст (он недурен собой, со вкусом одевается) рабочий парень, формовщик, о котором неплохо отзываются на производстве; но это хулиган, дебошир с философией мещанина. Он наш враг. Виктор постарался правдиво и достоверно раскрыть гнилую натуру таких людей, вызвать у зрителя чувство презрения к ним. Ведь они еще встречаются в нашем обществе, живут порой рядом с нами. Надо сказать, В. Советов успешно справился с поставленной задачей.

Активное участие принимает Виктор в выступлениях народного ансамбля «Уралочка». Часто читает со сцены рассказы, фельетоны, стихи. Успехом у зрителей пользуются сценки «Математическая ошибка», где В. Советов играет роль молодого ученого Георгия Александровича, «Встреча агронома» (председатель Клим Фомич) и другие. В острой форме самодеятельный артист бичует то отрицательное, что осталось еще в нашей жизни, мешает движению вперед. Интересно исполняет Виктор вместе с товарищами сценку из оперетты Александрова «Свадьба в Малиновке». Его Яшка-артиллерист — веселый бесшабашный парень, который не умеет унывать и теряться в любых обстоятельствах.

— Сейчас, — делится Виктор своими замыслами, — подготовили сценку Б. Ласкина «Слушается дело о разводе». Мне поручена в ней ведущая роль — некоего Амстердамского.

В. Советов активный участник агитбригады. Он не раз выступал на клубных сценах и полевых станах Адамовского, Кваркенского, Гайского и других районов области, а также в Новотроицке, Оренбурге. Его выступления встречают горячо, дружными аплодисментами...

Добрыми словами отзываются о В. Советове в рабочем коллективе. Виктор — передовик производства. У него пятый разряд. Когда в цехе решают, кому поручить срочный ответственный заказ, мастер уверенно говорит:

— Советову. Справится!

В коллективе не помнят случая, когда бы Виктор не выполнил задания, допустил брак. 50—70 процентов сверх нормы — таковы его ежедневные показатели. Виктору присвоено высокое звание ударника коммунистического труда. Многих молодых производственников обучил он передовым методам, многим помог стать умельцами.

Обучая других, Виктор настойчиво учится сам. Он занимается в школе мастеров.

— Есть у меня мечта, — говорит он, — поступить в политехнический институт, стать инженером...

Веришь, что В. Советов задуманное осуществит. Такой уж у него характер — настойчивый, беспокойный.

В эти дни молодой рабочий, как и все машиностроители, готовит достойный подарок 50-летнему юбилею Советской власти.

Больших творческих удач, тебе, Виктор!

К. Тюрин.

На снимке: В. Советов.

Фото И. Нестерова.

НОВЫЕ МАШИНЫ

Еще не закончен нынешний год, а конструкторы завода строительных машин уже давно работают над машинами будущего. Сейчас на предприятии проходит испытания образец полноповоротного копра. С его помощью можно будет забивать двенадцатиметровые сваи. Механизм значительно облегчит труд строителей, позволит сберечь немало рабочего времени, тысячи рублей. После испытаний копер намечено пустить в серийное производство.

И еще одна новая машина будет изготовляться на предприятии. Это 15-метровый транспортер из гнутых профилей. Он отличается от своих «собратьев» тем, что более надежен в работе.

Письма в редакцию

Праздник букваря

Красиво был оформлен в этот день 1 «а» класс школы № 2. У ребят праздник: прощание со своей первой книгой — букварем.

Первоклассники читали стихи, пели песни, танцевали. Они говорили, что никогда не забудут букварь, научивший их читать.

Много интересного придумали для малышей шефы — пятиклассники. Надолго запомнят ребята праздник. Хочется сказать спасибо учительнице Марии Сергеевне Кругловой, которая много работает с нашими ребятами, учит их любить труд, уважать старших.

А. Калмыкова.

ул. Нефтяников.

После ремонта... опять ремонт

Этот день, 25 ноября, запомнился многим. Еще бы! После пятимесячного ремонта начала работать, наконец, баня в поселке железнодорожников.

Впрочем, работала она недолго. 29 ноября здесь был выходной день, 30—санитарный, а с 1 декабря баня вновь закрыта, как нам сказали, на... капитальный ремонт. Сколько он продлится, неизвестно.

Т. Норкин.

Вокзальное шоссе.

ВАЛЕНТИНА МАКАРОВА—ВОДИТЕЛЬ ТРАМВАЯ

Около десяти лет водит по городским маршрутам трамвайные поезда Валентина Александровна Макарова. В коллективе нашего управления ее знают как опытного водителя, передовика труда. У В. Макаровой немало благодарностей, полученных от пассажиров.

Валентина Александровна охотно делится своим опытом с молодыми водителями, учит их работать четко, умело водить поезда, неукоснительно соблюдать правила движения. Именно такими, как В. Макарова, должны быть все наши водители.

Т. Саутпаев,
член месткома профсоюза трамвайного управления.

ФОНАРИ ЕСТЬ, А СВЕТА НЕТ

Ярко освещена улица Советская. Но, к сожалению, не вся. Лампочки светят лишь в районе кинотеатра «Октябрь» и школы № 49. А стоит пройти по этой улице несколько десятков метров, как попадаешь во тьму.

Фонари здесь есть, но почему-то не горят. Особенно плохо приходится тем жителям улицы, которые работают на предприятиях посменно. А таких у нас немало.

ЖАНАТАЕВА, ФАТКУЛЛИН, ЧУМАК.

Немало хорошего говорят в коллективе турбинного цеха теплоэлектроцентрали № 1 о машинисте турбины коммунисте Марии Никитичне Пашковской. Вот уже двадцать восемь лет прошло с того дня, когда заступила она на свою первую трудовую вахту. Передовая производственница обслуживает три машины, умело управляет их работой.

Фото И. НЕСТЕРОВА.

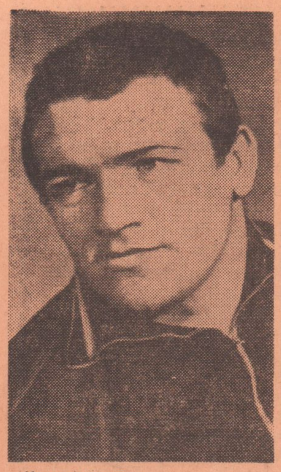

Комсомолец Вячеслав Роднонов учится на втором курсе индустриального техникума. Вот уже несколько лет он занимается вольной борьбой. У него первый спортивный разряд.

Фото И. Нестерова.

ПОБЕДИЛИ БОКСЕРЫ ОРСКА

ДВУХДНЕВНАЯ борьба на ринге города Куйбышева между командами боксеров ДСО «Труд» (Куйбышев) и «Спартак» (Орск) закончилась победой наших спортсменов со счетом 21:13.

С первого же боя орчане доказали хозяевам ринга, что не собираются уступать первенство. Они сразу же захватили инициативу в свои руки и удерживали ее до конца. Молодой боксер, учащийся школы № 36 Владимир Коннов первым открыл счет побед. Он уверенно переиграл Н. Загоскина, навязав ему бой на средней дистанции. Коннов уверенно боксировал и во второй день, одержав еще одну победу. В. Коннов награжден грамотой. Такие же грамоты получили одиннадцать орских боксеров.

Две уверенные победы одержал способный боксер полулегкого веса, ученик 10 класса школы № 36 Геннадий Ткачев. Его манера ведения боя на ринге отличается хорошей техникой защиты и ударов. Этот молодой боксер из 32 встреч на ринге только в двух потерпел поражение. Он отмечен дипломом, как лучший боксер турнира.

Не менее красивыми и убедительными были победы одноклассника Ткачева — Николая Фролова. В поединках он одержал победы над Н. Семыкиным и А. Кучеровым.

Вот уже год, как не знает поражений на ринге Борис Зайнулин, который боксирует в самой легкой весовой категории — наилегчайшей. Этот способный, волевой юноша одержал победы над призером ЦС ДСО «Труд» В. Юдиным и К. Васиным. Все поединки Бориса отличаются волей к победе. Борис заслуженно получил грамоту, как самый волевой боксер.

Хорошо выступал призер первенства СССР 1966 года Владимир Кошелев. Этот одаренный спортсмен обладает всеми качествами современного боксера и обещает вырасти в мастера ринга. Напряженными были поединки в первом полусреднем весе, где орчанин В. Лобков техническим нокаутом выиграл у В. Пшеничникова и лишь в упорном бою проиграл чемпиону РСФСР 1965 года и ЦС ДСО «Труд» 1966 года К. Кондратьеву. Техническим нокаутом закончил свой поединок призер первенства центрального совета ДСО «Труд» Анатолий Романов.

Из других боксеров следует отметить В. Кудяева, А. Бережного, Н. Кинжибаева и В. Дударенко, которые стали победителями турнира, одержав по две победы. Впереди у боксеров Орска ряд ответственных соревнований: участие взрослых и юношей в Спартакиаде народов РСФСР, первенстве ведомств и ДСО, традиционные состязания юношей на приз имени Героя Советского Союза Василия Синчукова, проведение открытого молодежного первенства РСФСР.

Хочется, чтобы в наступающем 1967 году, юбилейном году для нашего народа, бойцы ринга с достоинством пронесли эстафету побед, которую начали наши лучшие мастера и кандидаты в мастера спорта по боксу Ю. Бражников, А. Ененков, Н. Бибиков, Э. Герман, Р. Медем, В. Мухин, В. Журавлев и другие.

А. Осипкин,
тренер по боксу Оренбургского облсовета ДСО «Спартак».

ОСЕТР ПОДАЕТ СИГНАЛ...

Как известно, осетр направляется на нерест из Каспийского моря в верховья Волги. Но на его пути теперь стоят многочисленные плотины гидростанций. Когда же следует для него открывать рыбоприемники, с какой скоростью движется он против течения?

Старший научный сотрудник Львовского физико-механического института Юрий Спектор сконструировал миниатюрный гидроакустический локатор (так называемая «гидроакустическая метка»). Маленький прибор вживляется в тело рыбы и подает сигналы, которые принимаются на экспедиционном мотоботе. Любопытно, что средняя скорость осетровых оказалась меньше предполагаемой (два километра вместо восьми-десяти).

Данные, полученные благодаря гидроакустическим локаторам, впервые успешно опробованным на Волге, позволили определить, сколько времени потребуется осетровым для подхода к плотинам гидростанций. Открылась также возможность точно засечь места нереста ценных рыб. Эти сведения помогут ученым решить проблему охраны и умножения осетрового племени.

(АПН).

ИЗВЕЩЕНИЕ

29 декабря в 2 часа 30 минут в помещении кинотеатра «Октябрь» состоится собрание пенсионеров Старого города.

После собрания будет демонстрироваться кинофильм.

Совет пенсионеров.

ВОЛЕЙБОЛИСТЫ ПОДВЕЛИ ИТОГИ

Более месяца продолжалась упорная борьба за кубок города по волейболу. За почетный трофей боролись свыше 20 сильнейших команд коллективов физкультуры промышленных предприятий и учебных заведений Орска.

В воскресенье в спортивном зале средней школы № 56 состоялась финальная игра, которая определила победителя. В этом поединке встретились волейболисты «Металлурга» (никелькомбинат) и спортивного клуба «Южный Урал». Игра проходила в острой и напряженной обстановке.

Металлурги играли более продуманно, слаженно и одержали победу над своими соперниками со счетом 3:2. После финального поединка команде «Металлург» были вручены переходящий приз и диплом первой степени горспортсоюза, а игрокам И. Щербакову, В. Романенко, В. Гондаренко, Д. Беляеву, В. Булышеву, А. Трубицыну Л. Луценко, В. Стрельцову — памятные подарки горкома комсомола. Волейболистам спортивного клуба «Южный Урал» вручен диплом второй степени.

Обладателями переходящего кубка по волейболу среди женских команд стали спортсменки Южуралмашзавода. В финале они встретились с волейболистками треста «Орскпромстрой» и одержали победу со счетом 3:2.

Хорошо в соревнованиях на кубок среди мужских команд выступили ветераны волейбола с никелькомбината. Они проиграли лишь в полуфинальной встрече команде спортклуба «Южный Урал». Ветераны волейбола занимаются этим видом спорта много и серьезно.

Однако этого не скажешь о многих молодых волейболистах, которые еще недостаточно работают над собой. В некоторых коллективах физкультуры учебно-тренировочная работа по волейболу явно недостаточна. Особенно неблагополучно с этим в нефтяном, индустриальном и машиностроительном техникумах, училищах профтехобразования, ряде школ города.

К. ВАСИЛЕНКО.

Редактор М. П. ЛУКЕРЧЕНКО.

Театр и кино

ТЕАТР ДРАМЫ ИМ. А. С. ПУШКИНА

Дом культуры треста «Орскпромстрой».
28 декабря — **«ВЫЗОВ БОГАМ».** Начало в 7 час.
29 декабря — **«ТВОЙ РОВЕСНИК».** Начало в 7 час.
Клуб мясокомбината.
28 декабря — **«ТВОЙ РОВЕСНИК».** Начало в 8 час.

* * *

Кинотеатр «Мир» — «СРОК ИСТЕКАЕТ НА РАССВЕТЕ», «ЧАСЫ ОСТАНОВИЛИСЬ В ПОЛНОЧЬ».
Кинотеатр «Восток» — «ПОДВИГИ ГЕРАКЛА», «ТРИ ВРЕМЕНИ ГОДА», «ДИКАЯ СОБАКА ДИНГО».
Кинотеатр «Октябрь» — «ЛИМОНАДНЫЙ ДЖО».
Кинотеатр «Пионер» — «ПЕТУХ».
Дом культуры нефтяников — «ПО ТОНКОМУ ЛЬДУ» (две серии).
Дом культуры машиностроителей — «ПО ТОНКОМУ ЛЬДУ» (две серии).
Дом культуры энергетиков — «ПРИКЛЮЧЕНИЯ УЧИТЕЛЬНИЦЫ», «НА ЛЕДЯНОЙ АРЕНЕ».
Дом культуры металлургов — «РАЗРЕШЕНИЕ НА БРАК».
Дом культуры железнодорожников—«АРШИН МАЛ АЛАН».
Клуб «Серп и молот» — «КЛЮЧИ ОТ НЕБА», «ШЕСТОЙ РАУНД».
Зал хроники (клуб «Серп и молот). — НЕОБЫКНОВЕННЫЙ ОТЕЛЬ», «НАЧАЛО РАЗГОВОРА».
Клуб пос. Первомайского — «ДЕНЬ, КОГДА ИСПОЛНЯЕТСЯ 30 ЛЕТ».
Клуб завода им. Чкалова — «ПРОИСШЕСТВИЕ В ПОЕЗДЕ».

Товарищи покупатели!
Магазин «Малыш» горпромторга **ИМЕЕТ В ШИРОКОМ ВЫБОРЕ** пальто зимние детские с 24 по 30 размер, костюмы школьные шерстяные, школьную форму всех размеров (шерстяную и хлопчатобумажную), платья шерстяные и хлопчатобумажные всех размеров, платья и халаты фланелевые, сорочки мальчиковые, покрывала детские, детское приданое, платки шерстяные, шапки-ушанки. Здесь же организована продажа елочных украшений и искусственных елок, фильмоскопов.
Просим посетить наш магазин.
Адрес магазина: ул. Пионерская, 7.

Орскому тресту СМУ «Башсантехмонтаж»
ТРЕБУЮТСЯ
сдесари-сантехники, слесари-вентиляционники, жестянщики, газоэлектросварщики, ученики (возраст — не моложе 16 лет, образование — 7—8 классов).
Оплата труда сдельно-премиальная.
Адрес: площадка завода синтезспирта, автобусная остановка—«Заводоуправление». Телефон: 8-86, через АТС Никеля.

Орской швейной фабрике
ТРЕБУЮТСЯ
швеи-мотористки, ученицы швей-мотористок, машинистка на пишущую машинку, грузчики.
Обращаться: ул. Макаренко, 18, в отдел кадров.

Комбинату бытового обслуживания
ТРЕБУЕТСЯ
столяр 4—5 разряда. Оплата — согласно штатному расписанию.
Обращаться: Старый город, ул. Советская, 66, тел. 3-00-62.

Коллектив базы горпромторга выражает глубокое соболезнование бухгалтеру Меркуловой Александре Федоровне по поводу смерти ее

ОТЦА.

Орское трамвайное управление
ПРИГЛАШАЕТ
на постоянную работу опытных инженеров-механиков, инженеров электриков для работы в техническом отделе управления (заработок — 120—150 рублей), слесаря-инструментальщика 5 разряда, уборщиц вагонов и токарей.
Обращаться: ул. Короленко, 21, в отдел кадров.

Орскому буровому участку
ТРЕБУЮТСЯ
на постоянную работу гидрогеологи, бурильщики, геологи, трактористы.
Обращаться: Орск-12, ул. Морозова, 2-а. остановка автобуса № 10 — «Элеватор».

Орскому мельуправлению
ТРЕБУЮТСЯ
на постоянную работу заведующий складом и помощник заведующего складом для работы на Орской мельнице.
Обращаться по адресу: г. Орск, ул. 1 Мая, 136.

Средняя (сменная) школа рабочей молодежи № 18
ПРОДОЛЖАЕТ НАБОР УЧАЩИХСЯ
в 6—11 классы. Обучение в 6—8 классах ускоренное. Начало занятий с 10 января 1967 года. Запись производится в понедельник, вторник, четверг, пятницу с 9 часов утра до 1 часа дня и с 6 часов до 10 часов вечера.
Адрес школы: переулок Дунаевского, 18.

Орскому заводу синтезспирта
ТРЕБУЮТСЯ
на постоянную работу слесари по ремонту оборудования, слесари-сантехники, машинисты компрессоров, электромонтеры, газоэлектросварщики, токари, футеровщики, гуммировщики, мастер-строитель, грузчики, штукатуры-маляры, технички.
Демобилизованным из рядов Советской Армии предоставляется место в общежитии.

Орской мебельной фабрике
ТРЕБУЮТСЯ
высококвалифицированные столяры 5—6 разрядов в экспериментальную группу (оклад 100—110 рублей), инженер или техник на должность конструктора мебели (оклад 90 рублей).
Обращаться: Орское шоссе, мебельная фабрика.

Орскому заводу «Ремстройдормаш»
ТРЕБУЮТСЯ
на постоянную работу плотник-столяр, крановщики мостовых кранов, шлифовщики. Оплата сдельно-премиальная. Одиноким предоставляется общежитие.
Обращаться в отдел кадров завода (остановка автобуса № 3 — «Хлебозавод»).

Пункту технического осмотра станций Никель
ТРЕБУЮТСЯ
на постоянную работу слесари по ремонту вагонов и осмотрщики-ремонтники. Принятые пользуются льготами железнодорожников.
Обращаться: в отдел кадров вагонного депо ст. Орск или в ПТО станции Никель.

Орской школе-интернату
ТРЕБУЮТСЯ
повар, кухонные рабочие, технички.
Обращаться: ул. Московская, 23.

Орскому заводу сборного железобетона № 2
ТРЕБУЮТСЯ
на постоянную работу бетонщики, такелажники, бензорезчики, электросварщики, связисты АТС, машинисты компрессорной.
Обращаться в отдел кадров завода.

Орской геофизической экспедиции
ТРЕБУЮТСЯ
техник-энергетик, сантехник.
Обращаться: ст. Орск, ул. Камчатская, 3.

Коллектив коммунального отдела с прискорбием извещает о смерти старейшего работника СМОРЧКОВА Алексея Федоровича и выражает глубокое соболезнование семье покойного.

Тресту «Строймеханизация № 2»
ТРЕБУЮТСЯ
на постоянную работу машинисты и помощники машинистов тяжелых гусеничных кранов, экскаваторов, бульдозеров, автокранов, компрессоров (дизельных), автокатков, наладчики электрооборудования башенных кранов, электрики-обмотчики, электромонтеры-линейщики, кабельщики 4, 5, 6 разрядов, оператор по производству работ со строительно-монтажным пистолетом «СМП-3».
Обращаться: проспект Мира, 6а (во дворе горисполкома), в отдел кадров треста. Тел. 2-90-73.

Управлению колхозными рынками
ТРЕБУЮТСЯ
кочегары.

Наш адрес: г. Орск, ул. Советская, 84
телефоны:
редактор — 3-04-72, зам. редактора, отдел партийной жизни и фотокорреспондент — 3-04-73, ответственный секретарь — 3-03-63, отделы промышленности и писем — 3-03-45, отдел культуры и быта — 3-03-47, директор издательства — 3-04-67, бухгалтерия — 3-04-61, наборный цех — 3-00-59.

ФВ06799. Орская типография Оренбургского управления по печати. Заказ № 7041. Тираж 17052.