ПРОЛЕТАРИИ ВСЕХ СТРАН, СОЕДИНЯЙТЕСЬ!

ОРСКИЙ РАБОЧИЙ

ОРГАН ОРСКОГО ГОРКОМА КПСС И ГОРОДСКОГО СОВЕТА ДЕПУТАТОВ ТРУДЯЩИХСЯ

Газета издается с 1918 года. | № 234 (10816) | СРЕДА, 30 ноября 1966 г. | Цена 2 копейки.

КРЕПИТЬ ДИСЦИПЛИНУ ТРУДА

Большой резерв дальнейшего увеличения производительности труда, повышения качества выпускаемой продукции и снижения ее себестоимости заключается в строгом соблюдении всеми рабочими и специалистами социалистической дисциплины труда. Там, где партийные организации неустанно работают над ее укреплением, коллективы достигают успеха в работе, уверенно решают задачи пятилетки.

Именно так строит свою деятельность партийная организация электролизного цеха ордена Трудового Красного Знамени никелькомбината. Здесь хорошо [illegible] выше будет со[illegible] каждого рабо[illegible] инженерно-техниче[illegible]ника и служа[illegible] крепче дис[illegible]труда, тем ус[illegible]ут решаться [illegible] пятилетки. Парторгани[illegible]зация этого цеха провела открытое партийное собрание, обсудила на нем состояние и меры улучшения трудовой дисциплины в коллективе, роль коммунистов в этом важном деле. В цехе ни один случай нарушения дисциплины не остается без внимания. Здесь с каждым месяцем все меньше становится людей, пятнающих своими поступками гордое звание — советский рабочий.

Передовые коллективы, общественные организации имеют надежные средства воздействия на прогульщиков, лодырей. Это обсуждение каждого случая нарушения дисциплины и его виновника на рабочих собраниях, товарищеские суды, критика в печати и т. д. Применяются к злостным прогульщикам меры и другого характера: отпуск дают сокращенный, с учетом прогуленных рабочих дней, лишают таких путевки в дома отдыха.

Так поступают в коллективах маслоблока № 1 завода имени Чкалова, заводов электромонтажных изделий и строительных машин, теплоэлектроцентрали № 1 и других предприятий города. Это дает свои положительные результаты.

Но в отдельных коллек[illegible] уделяют явно недостаточное внимание. Еще чаще случаи прогулов и опоздания на работу в тресте «Орскпромстрой». Только за десять месяцев нынешнего года по вине нарушителей дисциплины здесь потеряно 1650 человеко-дней. Стране нанесен материальный ущерб в размере 19800 рублей!

На кирпичном заводе работает не так уж много производственников, но лишь в июле — августе здесь из-за прогулов и опозданий на работу потеряно 30 человеко-дней. Сотни тысяч штук кирпича могло бы изготовить предприятие за это время для возведения промышленных и жилых об'ектов.

Требуется умелая, целенаправленная работа с каждым нарушителем дисциплины. Нужно воздействовать на них всеми имеющимися в распоряжении партийной организации, общественности средствами влияния.

☆

С ТЕХ ПОР, КАК ВАЛЕНТИН ПЕТРОВИЧ ЗУБАРЕВ ПОСТУПИЛ РАБОТАТЬ НА ЗАВОД МЕТАЛЛОКОНСТРУКЦИЙ, ПРОШЛО ВОСЕМЬ ЛЕТ. ЗА ЭТО ВРЕМЯ ОН СТАЛ ОДНИМ ИЗ ЛУЧШИХ СЛЕСАРЕЙ-СБОРЩИКОВ. НЕДАВНО ЗА ХОРОШУЮ РАБОТУ ВАЛЕНТИН ПЕТРОВИЧ БЫЛ НАГРАЖДЕН ЗНАЧКОМ «ОТЛИЧНИК СОЦИАЛИСТИЧЕСКОГО СОРЕВНОВАНИЯ МИНМОНТАЖСПЕЦСТРОЯ РСФСР».

НА СНИМКЕ: В. П. ЗУБАРЕВ.

Фото В. Малышкина.

☆

На все руки мастер

Поручим это дело Николаю Петровичу...

Такое предложение часто можно услышать в автохозяйстве № 1175, когда разговор заходит о срочной, [illegible] ых [illegible]ж-ной работе. Николай Петрович Родин известен здесь как мастер на все руки. Он отличный слесарь по ремонту автомашин, недавно освоил специальность карбюраторщика. Он же — плотник и столяр. В течение последних лет в автохозяйстве введено в эксплуатацию немало производственных и других об'ектов, и в строительстве каждого из них тов. Родин принял самое активное участие.

Новыми трудовыми достижениями отмечает Николай Петрович первый год пятилетки. Он уже завершил свою годовую норму, ежедневно перекрывая сменные производственные задания. Всегда отличное качество каждой выполненной им работы. Одновременно [illegible]тов. Родин продолжает повышать уровень своих знаний: он закончил курсы шоферов.

Большие производственные успехи передового рабочего получили высокую оценку. В этом году он награжден орденом Трудового Красного Знамени.

Б. Леонтьев.

ТВОРЧЕСКАЯ МЫСЛЬ МЕТАЛЛУРГОВ

В копилке рационализаторов ордена Трудового Красного Знамени Южно-Уральского никелевого комбината уже без малого миллион рублей. Металлурги продолжают настойчиво искать новые пути роста производительности труда, улучшения качества продукции и укрепления экономики.

Так, недавно слесарь В. Зорин и мастер К. Лысенко из дробильно - агломерационного цеха № 1 предложили изменить схему работы промышленной вентиляции. Наряду с улучшением условий труда агломератчиков получена окон о м и я около 1500 рублей. Таких новшеств немало.

Вопросам рационализации и изобретательства уделяют большое внимание на многих переделах комбината. Немало интересных новшеств в текущем году на счету плавильщиков, агломератчиков, [illegible]рометаллургов.

З. Адова,
старший инженер бюро рационализации и изобретений никелькомбината.

В ОБКОМЕ ВЛКСМ

Достойно встретим славное 50-летие [illegible]

На днях Оренбургская городская комсомольская организация об'явила молодежную вахту в честь 50-летия Советской власти. Собрание комсомольского актива города решило начать соревнование между молодежными коллективами за досрочное выполнение государственных планов, повышение культуры производства. Передовикам предюбилейного соревнования будут присуждаться звания «Лучший молодой рабочий», «Лучшая комсомольская группа». Комсомольско-молодежные группы будут бороться за право носить имя 50-летия Советской власти. Бюро горкома ВЛКСМ [illegible] памятное Красное зна[illegible] будет передано на веч[illegible]ние коллективу — [illegible] соревнования.

В ходе соревнования комсомольские организации усилят работу по воспитанию молодежи на революционных, боевых и трудовых традициях. Комсомольцы заложат два парка: имени 50-летия Советской власти и имени Ленинского комсомола. Много других хороших дел задумано комсомольцами города.

Бюро обкома ВЛКСМ одобрило инициативу Оренбургской городской организации и обязало горкомы, райкомы ВЛКСМ организовать обсуждение почина оренбуржцев в первичных организациях, помочь юношам и девушкам в составлении личных планов, определить конкретные дела в производственной сфере, повышении общеобразовательного, политического, культурно-технического уровня молодежи, в организации досуга, улучшении внутрисоюзной работы и т. д.

Могила неизвестного солдата

ПАМЯТИ ПАВШИХ ВОИНОВ

В целях увековечения памяти советских воинов, погибших в боях с немецко-фашистскими захватчиками, принято решение о сооружении в Москве памятника «Могила неизвестного солдата» с вечным огнем Славы.

Памятник будет сооружен в Александровском саду, у Кремлевской стены, близ угловой Арсенальной башни. Выбор места памятника обусловлен тем, что у Кремлевской стены покоятся герои, отдавшие жизнь за победу Октябрьской революции в Москве, выдающиеся деятели Советского государства.

Захоронение останков неизвестного солдата, которое будет произведено у Кремлевской стены в начале декабря этого года, и сооружение памятника увековечат память всех безвестных героев, погибших в годы Великой Отечественной войны и ценою собственной жизни отстоявших честь и независимость Советской Родины.

Проектирование памятника, а также благоустройство прилегающей территории поручено Главному архитектурно-планировочному управлению Москвы.

Торжественное открытие памятника намечено произвести в День Победы — 9 мая 1967 года.

ЛЮДИ НАШЕГО ГОРОДА

ВОЖАК БРИГАДЫ

Владимир Петрович Дегтярев возглавляет бригаду плотников СУ-26 треста «Жилстрой». Дружный это коллектив. Характерной чертой каждого рабочего является любовь к своей профессии.

Бригадир прошел большую трудовую жизнь. Начал учеником столяра-плотника, вырос до вожака рабочего коллектива.

Впервые столярный и плотницкий инструмент Владимир Петрович взял в руки в 1948 году.

— В то время были здесь две улицы — Кутузова и Суворова, — вспоминает В. Дегтярев. А сейчас не окинуть взглядом выросший город...

С крыши здания, что строится недалеко от стадиона «Авангард», по улице Станиславского, открывается привольный городской пейзаж. Дома, дома, дома... На возведении многих из них работал плотник и столяр, а теперь бригадир В. П. Дегтярев.

Он умело направляет деятельность бригады. Опираясь на коммунистов, бригадир выбрал правильный путь: используя опыт лучших строителей, применяя прогрессивные методы труда, коллектив уверенно добивается новых успехов в работе.

У бригадира накоплен богатый опыт воспитательной работы с людьми. В сравнительно короткое время он вывел бригаду в число лучших в стройуправлении № 26.

Кандидат в члены КПСС В. Дегтярев требователен к себе и подчиненным, энергично внедряет все новое, передовое. Владимир Петрович одним из первых в тресте перевел бригаду на хозрасчет, делом убедил коллектив, что трудиться по-новому действительно выгодно. За экономию лесоматериалов, «столярки» на строительстве одного из домов коллектив бригады получил 100 рублей премиальных. Значительного успеха бригада В. Дегтярева добилась, сооружая дом № 4 в квартале 14. Здесь она трудилась в канун 49-й годовщины Октября. Коллектив за отличный труд награжден переходящим Красным знаменем треста и управления.

По заслугам отмечен многолетний труд бригадира. В числе лучших орских строителей он удостоен высокой правительственной награды за успехи по выполнению заданий семилетки. На его груди — орден «Знак почета».

Бригадир уделяет много внимания воспитанию товарищей, прививает им чувство хозяина страны, старается выпестовать из них коллективистов, мастеров своего дела.

В бригаде работают сейчас плотники Николай Осипов и Петр Прокофьев. Молодые строители пришли в коллектив из ГПТУ. Мало было у них практического опыта. Чтобы быстрее сделать из них мастеров плотницкого дела, Владимир Петрович закрепил за ребятами опытных плотников тт. Щербакова и Шамшурина. Да и сам частенько беседовал с новичками, советовал, показывал, как быстрее и лучше установить двери, оконные рамы, стропила. Это помогало Осипову и Прокофьеву ежедневно выполнять и перевыполнять производственные задания. Сейчас молодые рабочие на хорошем счету в бригаде.

Многочисленного переняли у своего вожака молодые строители Г. Солодов, В. Рябчиков, Р. Гарянов.

В. Ступин.

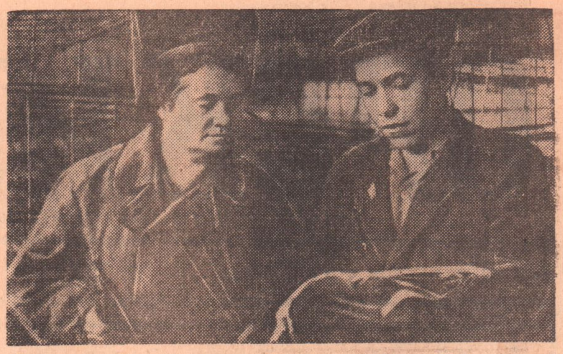

Десять лет работает на заводе сборного железобетона № 1 коммунист Евгений Васильевич Сидоров. Трудовой путь он начинал арматурщиком. Без отрыва от производства учился в строительном техникуме. Сейчас Евгений Васильевич работает сменным мастером, умело руководит бригадами бетонщиков.

НА СНИМКЕ: мастер смены Е. В. Сидоров дает задание ударнику коммунистического труда Антонине Афанасьевне Борисовой.

Фото Н. Зубкова.

Не ушел от ответа

Днем и ночью, в любую погоду несут вахту работники автоинспекции на улицах и дорогах Орска. Они охраняют покой трудящихся, следят, чтобы не было аварий и дорожных происшествий, чтобы водители соблюдали правила уличного движения.

...В тот вечер прохожие видели, как по улице Орджоникидзе на большой скорости мчалась автомашина с номером 09-60. Управлял ею в нетрезвом состоянии шофер А. Прохоров. Он сбил пешехода, причинив ему тяжелую травму. Лихач решил скрыть преступление, запутать следы...

Немало усилий пришлось потратить работникам автоинспекции в ту ночь, чтобы разыскать Прохорова. Он был задержан лейтенантом Молчановым. Лихач не уйдет от ответа, он арестован и вскоре предстанет перед народным судом.

Как дошел Прохоров до преступления? Ответ один: «помогла» - водка. Его жизнь проходила в чаду спиртных паров, горьких похмелий. Он не хотел честно и добросовестно трудиться, «кочевал» с предприятия на предприятие. Был выселен из нашего города два года назад решением народного суда как тунеядец. После отбытия наказания вновь вернулся в Орск. Казалось бы, случившееся должно послужить Прохорову суровым предостережением. Но нет...

Один вопрос волновал Прохорова, когда тот устраивался на работу: вдруг, начальник автотранспортного цеха завода железобетонных изделий тов. Кабаков поинтересуется его биографией. Тогда все пропало. Но тов. Кабаков не стал себя утруждать проверкой слов Прохорова. Ему нужна была штатная единица — шофер.

Прохоров решил «опробовать» полученную машину. 6 октября он сел за руль, завел мотор и уехал с завода. Где, по каким дорогам он гонял машину, никто толком не знает. Она превратилась у Прохорова в личное такси. Раз'езжал он по темным дорогам, стараясь [illegible] работы [illegible] с пассажирами. Все это к добру не вели. И вот финиш подсудимых.

следователь [illegible] милиции.

Коммунист Галина Петровна Блинкова работает в школе № 48. Она ведет 4 «а» класс, а также является классным руководителем 8 «а», где учатся ее бывшие воспитанники. Галина Петровна принимает активное участие в общественной жизни. Она — заместитель секретаря партийной организации школы, возглавляет городскую секцию классных руководителей.

На снимке: Г. П. Блинкова на уроке.

Фото И. Нестерова.

Идет рабкоровский рейд

КАК ВАС ОБСЛУЖИВАЮТ? О ХОЛОДНЫХ БОРЩАХ

Перерыв на обед. Он дается не только для того, чтобы производственник успел хорошо поесть. Перерыв на обед — это чтение свежего номера газеты, разговор с товарищами, отдых в свободные минуты. Но много ли их остается после посещения столовой или буфета?

Давайте посмотрим. Пройдем во время обеденного перерыва по цеховых столовым и буфетам Южуралмашзавода.

С БОЛЬНОЙ ГОЛОВЫ НА ЗДОРОВУЮ

Столовая № 22 находится в довольно просторном помещении цеха № 6 Южуралмашзавода.

Ровно 11 часов. Обеденный перерыв. Но двери столовой закрыты. Собирается немало рабочих.

— Да какое же это опоздание?! — искренне удивляется заведующая столовой тов. Рузанова. — Велико ли дело — пять минут...

Но для машиностроителей пять минут значат многое. Люди знают цену времени, умеют беречь его. Того же они вправе требовать и от работников общественного питания.

Путь от дверей до кассы машиностроители «преодолевают» за 40—45 минут. Здесь опять остановка — кассир не готова к работе. Пока она что-то ищет, налаживает, проходит еще несколько минут.

— Почти все обеденное время проводим в очереди, — говорит комплектовщица цеха № 6 Галина Васюк. — А возьмешь борщ, котлету — и аппетит пропадает. Готовят невкусно, блюда подают небрежно.

Рабочие дружно поддерживают комплектовщицу. Они говорят о грубом отношении работников столовой к посетителям.

Но тов. Рузанова категорически не согласна:

— В чем другом, но уж в вежливости нашим работницам не откажешь...

Через несколько минут мы стали свидетелями такой сцены. К бригадиру поваров Курмановой подошел сварщик седьмого цеха Борис Меденцев.

— Почему борщ подаете холодным, приготовлен он невкусно?

Нет, не смутилась Курманова! Подбоченившись, бригадир поваров перешла в наступление:

— А ты сам за смену все детали успеваешь вытачивать? Успеваешь? А мы вот не успеваем. Борщ не нравится? Так на всех не угодишь.

Вот уж поистине: с больной головы на здоровую... Довольно своеобразно подходят в столовой к определению стоимости кофе и какао. Их рабочие наливают сами. Кассир на глазок определяет: перелил кофе или какао выше «нормы» — плати еще копейку!

— Как же иначе? Ведь что получится, если каждый будет себе полный стакан наливать? — говорит Рузанова.

Ей не приходит мысль о том, что нужно иметь стаканы соответствующей емкости.

СТРАННАЯ АРИФМЕТИКА

Посетитель заказал котлету с гарниром. В меню указано, что котлета должна весить 50 граммов, гречневая каша с огурцом — 225. Не нужно быть одаренным математиком, чтобы подсчитать общий вес порции — 275 граммов.

Но работники столовой № 22 пользуются, по-видимому, особой арифметикой. Взвешиваем одну порцию — 228 граммов. Другая и того меньше — 224 грамма.

Побывали мы в цехе № 17, который обслуживают работники той же столовой (заместитель заведующей тов. Демьянчук). Правда, сталеварам и производственникам других близлежащих цехов «повезло» больше: готовят здесь вкуснее, быстрее ведут раздачу блюд. А вот с арифметикой и тут не в ладах. Порция тефтелей с гарниром должна весить 280 граммов. А в действительности она равна лишь 230 граммам. То же самое и с оладьями.

Рабочие справедливо жалуются на отсутствие в столовой пирожков, булочек. Причина — нежелание отдельных работников столовой иметь «лишние хлопоты».

ЖАЛОБА НА КНИГУ ЖАЛОБ

Претензий у посетителей столовой хватает. Они справедливо требуют книгу жалоб и предложений. То же самое сделали и мы. Но если в столовой цеха № 17 нам дали эту книгу без промедления, то в столовой цеха № 6 дело обстояло сложнее. Кассир Калинина посылает нас к другому кассиру — Ковякиной, а та заявляет, что книга жалоб находится, наверное, у... Калининой.

Но все же мы ее отыскали. Книга жалоб и предложений оказалась, как говорится, за семью замками — на складе у бригади-

Двенадцать лет работает на заводе строительных машин Владимир Пащенко. Он — передовик производства, один из лучших токарей инструментального участка.

Фото **В. Малышкина.**

ДЛЯ ТРУЖЕНИКОВ ГОРОДА

В будущем году в нашем городе вступит в строй 16 новых торговых об'ектов — магазинов, столовых, павильонов, овоще- и картофелехранилищ. План их возведения утвержден недавно на заседании исполкома городского Совета.

Промтоварный и продовольственный магазины будут построены по проспекте имени Владимира Ильича Ленина. Новый [illegible] магазин на [illegible] мест вступит в строй [illegible] Краматорской. В планстроительство шести столовой домовой кухни. Новые [illegible] на 10 рабочих мест [illegible] намечено сдать в эксплуатацию на рынках Нового [illegible] города.

НАДЕЖНЫЙ ПОМОЩНИК — НОВОЕ

По пятилетнему плану развития народного хозяйства страны производительность труда строителей должна возрасти на 35—40 процентов. Важным резервом выполнения намеченного является механизация строительно-монтажных работ и, в частности, сварочного производства.

Занятый на возведении пусковых об'ектов города, коллектив управления «Востокметаллургмонтаж» постоянно изыскивает новые пути роста производительности труда, облегчения трудоемких операций, укрепления экономики. Большую пользу делу принесло создание в управлении специального сварочного участка.

До недавнего времени сварщики находились у нас непосредственно на монтажных участках. Это приводило к тому, что производственники зачастую работали не с полной отдачей. Не всегда обеспечивали сварщиков заданиями.

Используя опыт Нижне-Тагильского монтажного управления и треста «Южтехмонтаж», в коллективе решили организовать специализированный сварочный участок. В него влили почти всех сварщиков управления. Возглавил участок подлинный мастер своего дела Константин Хоревко.

Централизация работы сварщиков сразу же дала положительные результаты. Монтажные участки лучше готовят для них рабочие места: расчищают площадки под сварочное и вспомогательное оборудование, делают навесы, леса, приспособления, выполняют такелажные и слесарно-сборочные работы. Организация труда по-новому позволила сварщикам с полной отдачей использовать время, работать высокопроизводительно.

До создания специализированного участка в управлении был только один сварочный полуавтомат для сварки в среде углекислого газа. Да и тот применяли от случая к случаю. В настоящее время дело обстоит иначе. Курс взят на полную механизацию сварочного производства. Уже сейчас на об'ектах управления внедрены три автомата, пять полуавтоматов для сварки порошковой проволокой и столько же — для сварки в среде защитного газа.

За довольно короткий срок коллектив управления изготовил специальный стенд для сварки продольных труб на флюсовой подушке, манипулятор двухсторонней приварки фланцев к патрубкам и стенд для сварки труб диаметром от 600 до 1000 миллиметров. Успешно используют у нас и передвижной сварочный пост с радиусом обслуживания до 50 метров, станки очистки проволоки и намотки ее в кассеты и другие новшества.

Большую работу провели инженеры, техники и передовые производственники управления по освоению сварки сплава «титан» в среде аргона. Уже изготовлено более трех тонн листовых конструкций из этого сплава. Работы по освоению новшества продолжаются.

В настоящее время в коллективе сварочного участка — 53 электро- и газосварщика. Они успешно справляются с заданиями, добиваются роста производительности труда на каждом об'екте, сокращают сроки их возведения. У коллектива создана материальная заинтересованность в досрочном выполнении намеченных работ.

Широкое внедрение полуавтоматической и автоматической сварки под слоем флюса и в среде защитных газов, централизация руководства, материальных ресурсов и новый метод планирования труда сварщиков способствуют резкому сокращению расхода электродов, улучшению качества производимых работ. Так, расход электродов по котельно-сварочному цеху снизился по сравнению с минувшим годом в 2 раза, а в целом по управлению — на 25 процентов. В то же время производительность труда возросла на 20 процентов.

Приведение в действие скрытых резервов производства дало возможность облегчить ряд трудоемких операций, высвободить дополнительно шестнадцать сварщиков.

Переход на работу по-новому положительно сказался на повышении мастерства производственников, их деловой квалификации. Среди тех, кто отлично освоил прогрессивные методы сварки, — Анатолий Горяинов, Тамара Карабанова, Константин Романович Плескач, Федор Дунайцев, Василий Олейников и другие. Они систематически перевыполняют задания, добиваются высокого качества работ, делятся опытом с товарищами по труду.

В эти дни коллектив управления готовится достойно встретить 50-ю годовщину Великого Октября, успешно выполняет высокие социалистические обязательства. План первого года пятилетки монтажники дали слово завершить досрочно. Надежным помощником в осуществлении стоящих перед коллективом задач будет и впредь освоение прогрессивных методов труда, механизация сварочных и монтажных работ.

В. Маслов,
начальник управления «Востокметаллургмонтаж».

НА ЗАВОДЕ МЕТАЛЛОКОНСТРУКЦИЙ

Недавно на заводе проведен однодневный семинар секретарей цеховых парторганизаций и их заместителей. На семинаре прочитан цикл лекций о практике коммунистического строительства в нашей стране.

Участники семинара обсудили вопросы, связанные с планированием партийно-организационной и идеологической работы в коллективе, партийным учетом и т. д.

* * *

На предприятии поддержан почин Героя Социалистического Труда, фрезеровщика Южуралмашзавода Б. Г. Павлова. Прошли в цехах рабочие собрания, где обсудили инициативу знатного южуралмашевца.

На заводе организована бригада, которую возглавляет опытный производственник А. В. Вертяков. Он обучает профессии слесаря-сборщика десять молодых рабочих. Этот коллектив выполняет производственные задания на 110 — 120 процентов ежедневно. Бригадир прививает молодежи чувство гордости за рабочее звание, постоянно интересуется ее учебой, досугом, духовным ростом.

В. КЕРДИН.

Идет рабкоровский рейд

И ГОРЯЧИХ ОГУРЦАХ

ра поваров Курмановой.

— Почему она у тебя? — спрашивает ее заведующая.

Та в ответ только плечами пожимает: сама, мол, удивляюсь.

Перелистываем страницы книги. Записи в основном благодарственные. Ведь с претензиями, с критикой к книге жалоб человека и близко не подпускают.

— Исправимся, — заверяет нас Рузанова. — Положим книгу на видное место.

Забегая чуть вперед, скажем, что мы побывали в этой столовой на следующий день, во вторую смену. Поиски книги жалоб не дали положительных результатов. В конце концов кто-то предположил, что Рузанова унесла ее домой. Что и говорить, «исправились»...

«У КОГО НОГИ БЫСТРЕЕ»

Буфет, где работает тов. Ковалева, обслуживает три цеха завода: первый, второй и третий. Едва наступит одиннадцать часов, как у дверей буфета — очередь. Ведь в цехах работают сотни производственников, а молока, кефира завозят сюда не так уж много.

— Молоко в перерыв, — говорит бригадир слесарей-сборщиков тов. Зулькарнаев. — пьет лишь тот, у кого ноги быстрее, кто с работы раньше времени решится уйти. Непорядок это!

Мал в буфете ассортимент блюд. Пирожков почти не бывает. Каждый день буфетчица предлагает колбасу одного и того же сорта.

Неплохое впечатление произвела на нас работа буфетчицы тов. Терешонок (цех № 19). В помещении чисто, витрина хорошо оформлена. Тов. Терешонок вежлива, блюда отпускает быстро. Но и здесь, кроме чайной, нет других сортов колбас.

Так же обстоят дела в буфете цеха № 18, где работает тов. Калачева. Кроме того, здесь не хватает горячей воды для мытья посуды. Вот уже который год руководители цеха заверяют коллектив, что не сегодня-завтра будет в буфете «титан», но дело ни с места.

Мы в буфете цеха № 6. Буфетчица Кокорева, не стесняясь, продает прокисшее молоко. Витрина оформлена небрежно. На колбах для сока — пыль недельной давности...

ПО УБЫВАЮЩЕЙ СТЕПЕНИ

— Побывайте в столовой № 22 во вторую смену, — предложили машиностроители участникам рейда.

Следуем их совету. Красив завод вечерней порой. А что в эти часы в столовых?

Выясняется, что работники столовой трудятся... по убывающей степени. Качество блюд низкое. До закрытия столовой в сталелитейном цехе еще без малого полтора часа, а на кухне осталось лишь пятнадцать шницелей. Вид у них неприглядный. И весят они по 50 граммов вместо положенных 75. Цена, разумеется, «полновесная» — 26 копеек.

Пока мы взвешиваем шницели, раздатчица разливает по стаканам сметану.

— Будьте добры, взвесьте и мою порцию, — обращается обрубщик Николай Яров.

Ставим стакан на весы. Вместо ста граммов сметаны отпущено лишь 85. Неполновесными отпускаются порции гуляша, оладий.

А в столовой цеха № 6 первые посетители не могут приступить к еде: нет хлеба, не завезли. Но вот, наконец, прибыл и хлеб. Но теперь кончились многие блюда, указанные в меню.

— Есть плов? — спрашивают производственники раздатчицу.

— Кончился.

— А жареная колбаса?

— То же самое.

— Что же тогда есть?

— Гуляш.

Но гуляша хватило не многим. Снова было установлено, что порции отпускаются неполновесными, во вторые блюда не кладут огурцы.

— Их все равно никто не ест, — попытались оправдаться работники столовой.

Пробуем огурцы. Они оказываются... горячими. Раздатчица поставила тарелку с огурцами на плиту...

* * *

...Наши машиностроители — славные люди. На их счету много замечательных дел. Работники общественного питания должны заботиться о том, чтобы запросы коллектива предприятия удовлетворялись полностью. На этом участке могут работать лишь люди, любящие свое дело, относящиеся к нему с чувством ответственности.

И. Колесникова,
госинспектор по торговле.

Б. Павлов,
фрезеровщик Южуралмашзавода, Герой Социалистического Труда.

В. Герман,
член завкома профсоюза Южуралмашзавода.

А. Кретов,
техник Южуралмашзавода.

Л. Алданова,
наш корр.

«Два клена» — детям

Хороший подарок школьникам Орска готовят артисты драматического театра имени А. С. Пушкина. В дни зимних каникул они покажут детям спектакль-сказку Шварца «Два клена».

Осуществляют постановку спектакля молодые артисты театра П. Черемисин и Ю. Кононыхин, играют ведущие артисты. Среди них О. Роткевич, Э. Гельвиг, И. Плотников и другие. Участвуют в спектакле юноши и девушки, занимающиеся в театральной студии.

В этой сказке и Василиса с Иванушкой, и Егорушка с Федором, и Баба-Яга, Медведь, Котофей Иванович.

А пока идут репетиции, готовятся к спектаклю декорации. Он обещает быть интересным.

М. ЛУКЕРЧЕНКО

Дважды рожденный

(Продолжение. Начало см. в № 188).

КРАСНЫЕ части продвигались вперед, несмотря на отчаянные усилия Колчака остановить их наступление. К местам прорыва белогвардейские генералы перебрасывали новые подкрепления, используя все резервы (вплоть до ослабления отдельных участков фронта), однако наступательный прорыв красногвардейцев не ослабевал. Южная армия генерала Белова откатывалась назад, несмотря на истерические приказы Колчака удержать первоначальные позиции. В стане вражеских войск солдаты из уст в уста передавали рассказы о легендарной храбрости красных бойцов презирающих опасность и смерть.

К 20 августа соединения нашей первой армии вышли на рубеж реки Илек и заняли исходные позиции для дальнейшего наступления. Фрунзе требовал от войск энергичного преследования отступающего противника, так как именно во время бегства враг был наименее боеспособен. Командующий обращал особое внимание на использование кавалерийских частей: «учитывая слабую населенность края и огромные расстояния, преследование организовать по преимуществу кавалерией, использовав для этого все наличные силы конницы в виде компактной массы. При проведении операции вовремя стремиться охватить пути отступления к югу, для чего усилить Актюбинскую группу и форсировать ее продвижение». В другой директиве командующий приказал «собрать кавдивизию в кулак и бросить ее смелым рейдом для обеспечения исполнения задачи, возложенной на Оренбургскую группу по перехвату всех путей отхода противника на юг и возможно более быстрого захвата Орска».

Почти неизменным оставался высокий темп наступления. Части Первой армии уверенно двигались вперед. Они овладели крупными железнодорожными станциями Сагарчин и Кувандык. Несколько иным было положение на Актюбинском направлении, где белые использовали возможности маневра и подтягивания разгромленных в других местах частей. Осложняло дело и то, что вокруг Актюбинска враг интенсивно создавал укрепленное кольцо обороны, которое предстояло преодолеть.

В СЛОЖИВШИХСЯ обстоятельствах требовалась большая решительность в действиях, точная оценка сил и возможностей противника, а вместе с тем максимально эффективное использование сил Красной Армии, находящихся на Туркестанском фронте. В радиограмме, посланной в конце августа в Ташкент главкому войск Туркестана, М. В. Фрунзе писал: «Разбив в ряде боев Южную и Уральскую армии противника, наши войска отбросили их в район степи между Туркестаном и Европейской Россией. На днях должно последовать занятие нами Орска и Актюбинска, что лишает противника последних опорных пунктов в районе казачьей области. По полученным сведениям, подтверждающимся данными о последней группировке противника в районе Актюбинска и тракта Орск—Иргиз, противник решил отступать на Казалинск, имея в дальнейшем выход к берегам Аральского моря и Красноводску на соединение с англичанами». Далее Фрунзе приказывал вести безостановочное преследование противника, уничтожая отходящие белогвардейские банды.

В эти дни бои велись уже неподалеку от Орска. Актюбинский укрепленный район было решено штурмовать в последующем.

29 августа 1919 года Орск навсегда стал советским. После упорного боя в 20 часов бойцы Оренбургской группы войск ворвались в город, наседая на отступающего врага. Первая армия захватила здесь немало пленных и трофеев. В телеграмме главкому войск Туркестана М. В. Фрунзе сообщал: «Наступление Первой армии развивается успешно. Под Орском нами взято снова более трех тысяч пленных, много оружия, боеприпасов... наша кавалерия выходит к Актюбинску».

Актюбинском овладели 2 сентября, а уже 10 сентября нашим войскам сдавались последние соединения Южной армии Колчака: около 20 тысяч человек с оружием, артиллерией, обозами, казначейством и интендантством.

Подводя итоги проведенной операции, М. В. Фрунзе в приказе № 63 по Туркестанскому фронту указывал: «Вновь полное торжество советского оружия... Ворота в Туркестан открыты... Восстановление Ташкентской железной дороги обеспечено. Связь центра республики с Туркестаном установлена. Сдача южной группы противника ознаменовала полную его ликвидацию в районе к востоку от линии Орск—Актюбинск. Там боевые задачи закончились».

В ОРСКЕ энергично восстанавливались органы Советской власти. Начал работу уездный комитет РКП(б). Коммунисты деятельно включились в налаживание нормальной жизни Орска.

В эти дни орчане с волнением читали только что отпечатанное постановление Совета Рабоче-Крестьянской Обороны об об'явлении благодарности и награждении личного состава Первой армии, подписанное Владимиром Ильичем Лениным. «Первая армия неустанным натиском расчистила пути, связывающие Советскую Россию с Красным Туркестаном, овладев в ряде упорных боев Орском, Актюбинском, Темиром и другими пунктами, захватив несколько тысяч пленных и крупную военную добычу.

Высоко ценя услуги, оказанные Российской Советской Республике доблестной боевой работой Первой армии, Совет Обороны постановил:

1. От лица Совета Рабоче-Крестьянской Обороны об'явить благодарность 1-й армии в лице ее красноармейского и командного состава...».

Крупные сражения под Орском, в уезде отгремели навсегда, но гражданская война в стране продолжалась, продолжалась иностранная интервенция. Сотни орчан сражались на многочисленных фронтах. Они были в составе Первой конной армии, Дальневосточной ударной армии, громили врага в Средней Азии.

Нет-нет, да и поднимали голову охвостья контрреволюции на Оренбуржье: богатеи-казаки, недобитое царское и дутовское офицерство сколачивало банды, организовывало поджоги народного добра, покушения на коммунистов, советских работников, активистов из числа передовых рабочих и крестьян. Старая коммунистка М. Закопаева вспоминает об участии комсомольцев и коммунистов в операциях, проводимых отрядами ЧОН — частей особого назначения. Перед ними была поставлена задача полностью очистить уезд от банд.

— Однажды ночью, — рассказывает М. Закопаева, — раздались тревожные гудки мельниц. Это был условный сигнал, по которому все коммунисты и комсомольцы обязаны были явиться к месту сбора в полной боевой готовности. Значит, требовалось наше немедленное вмешательство. В мороз, в пургу со всех сторон города к клубу имени Карла Маркса направлялись бойцы отряда. Коротко, по-боевому изложили задание — выступить на подавление банд Кужахмета, которые терроризировали население. Чоновцы времени зря не теряли... В этом бою с «зелеными» (в какие только цвета не рядился враг!) были ранены комсомольцы Вася Васягин и Коля Гончаров. Василий скончался. Это была для нас тяжелая утрата, но она еще больше сплотила комсомольцев, увеличила их ненависть к врагу.

Комсомольцы активно участвовали в заготовках хлеба для рабочих Москвы и Петрограда, принимали участие в конфискации богатств местной буржуазии. Конфискованное имущество богатеев по постановлению Совета тут же получало новое применение. Оно немедленно отправлялось во вновь созданные школы, детские дома и больницы. Сколько было сирот... М. Закопаева [illegible] создать и возглавить молодежные [illegible] по оказанию помощи семьям красноармейцев, находящ[illegible] на фронтах, и погибших воинов.

Началась новая страница в истории Оренб[illegible] в истории Орска.

Продолжение следует.

В минувшее воскресенье на стадионе «Авангард» состоялся блицтурнир по хоккею с шайбой. В соревнованиях приняли участие команды «СКЮУ», «Металлург», «Нефтяник», «Пищевик» и другие. В упорной борьбе победу одержали никельщики.

На снимке: момент игры у ворот команды «СКЮУ» в финальной встрече с «Металлургом».

Фото И. Нестерова.

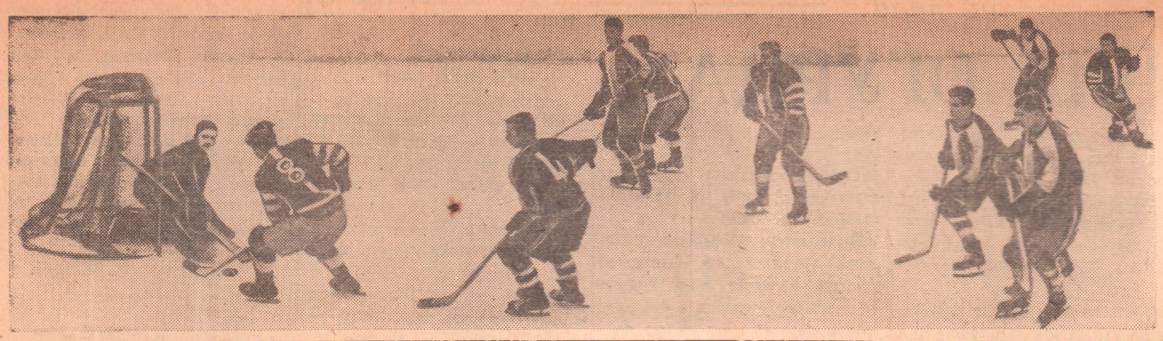

ИЗВЕЩЕНИЕ

2 декабря в 17 часов в Доме политпросвещения горкома КПСС (ул. Строителей, 20) для самостоятельно изучающих научный атеизм будет прочитана лекция на тему «Научный атеизм». Лектор — старший преподаватель пединститута ОРЛОВА Л. Т.

Дом политпросвещения горкома КПСС.

Редактор М. П. ЛУКЕРЧЕНКО.

Театр и кино

ТЕАТР ДРАМЫ ИМ. А. С. ПУШКИНА

Дом культуры металлургов **«СВАДЬБА НА ВСЮ ЕВРОПУ».**

Начало в 8 час. вечера.

***

Кинотеатр «Мир» — **«Отец солдата», «Происшествие в поезде».**

Кинотеатр «Октябрь» — **«Аршин мал алан».**

Кинотеатр «Пионер» — **«Война и мир».**

Дом культуры металлургов — **«Пять миллионов свидетелей».**

Дом культуры машиностроителей — **«Война и мир».**

Дом культуры железнодорожников — **«26 бакинских комиссаров».**

Клуб завода им. Чкалова — **«Сколько лет, сколько зим!».**

Клуб пос. Первомайского — **«Приключение Питкина в больнице».**

Управлению главного архитектора города Орска

ТРЕБУЮТСЯ

техник-строитель, техник-геодезист на должность заведующего техническим архивом с окладом 80 рублей в месяц.

Обращаться: пр. Мира, 7, управление главного архитектора.

Тресту «Орскмежрайгаз»

ТРЕБУЮТСЯ

токарь, шоферы 1 и 2 классов, электрогазосварщик-паспортист, слесари.

Обращаться: ул. Крупской, 15, остановка — «Садик ТЭЦ», в отдел кадров.

Управление «Водоканализации»

ПРИГЛАШАЕТ

на работу экскаваторщиков на экскаватор Э302, трактористов на тракторы Т-40 и «Беларусь», шоферов на автомашину ГАЗ-51, слесарей водопроводной и канализационной сетей.

Адрес: проезд трамваями №№ 2 и 4, автобусами №№ 3 и 4 до остановки «Садик ТЭЦ», управление «Водоканализации».

Орская заготсбытбаза облпотребсоюза

ПРИГЛАШАЕТ

на работу электрика и рабочих на звероферму.

Обращаться: Форштадт, заготсбытбаза (около горбойни).

Орскому тресту столовых

ТРЕБУЮТСЯ

грузчики, на временную и постоянную работу рабочие овощехранилища, плотники, лоточницы.

Обращаться: ул. Строителей, 38, отдел кадров.

Орскому отделению кинопроката

ТРЕБУЕТСЯ

на постоянную работу уборщица.

Обращаться: ул. Карельская, кинопрокат.

Ресторану «Урал»

ТРЕБУЮТСЯ

рабочий-грузчик, рабочий-грузчик по совместительству, кондитер, повара, мороженщица.

Обращаться с 9 до 17 часов.

Орский автомотоклуб

ПРОИЗВОДИТ НАБОР

учащихся на курсы шоферов 1, 2, 3 классов, автокрановщиков, мотоциклистов и шоферов-любителей. Для работающих посменно занятия проводятся в две смены. Первая смена — с 9 до 12 час. 15 мин., вторая смена — с 18 часов вечера до 21 час. 15 мин.

Здесь же **требуются** мастера производственного обучения.

Обращаться: ул. Краматорская, 18.

Орскому мясоконсервному комбинату

ТРЕБУЮТСЯ

инженер или техник-электрик на должность мастера лифтового хозяйства, техник-механик или теплотехник на должность мастера по эксплуатации газового оборудования.

Обращаться в отдел кадров мясокомбината.

Наш адрес: г. Орск, ул. Советская, 84

телефоны:

редактор — 3-04-72, зам. редактора, отдел партийной жизни и фотокорреспондент — 3-04-73, ответственный секретарь — 3-03-60, отделы промышленности и писем — 3-03-45, отдел культуры и быта — 3-03-47, директор издательства — 3-04-67, бухгалтерия — 3-04-61, наборный цех — 3-00-59.

ФВ06739. Орская типография Оренбургского управления по печати. Заказ № 6414. Тираж 17.152.