ПРОЛЕТАРИИ ВСЕХ СТРАН, СОЕДИНЯЙТЕСЬ!

ОРСКИЙ РАБОЧИЙ

ОРГАН ОРСКОГО ГОРКОМА КПСС И ГОРОДСКОГО СОВЕТА ДЕПУТАТОВ ТРУДЯЩИХСЯ

Газета издается с 1918 года. | № 232 (10814) | ВОСКРЕСЕНЬЕ, 27 ноября 1966 года. | Цена 2 копейки.

ИХ ИМЕНА — В КНИГЕ ПОЧЕТА

Богат замечательными людьми коллектив нефтеперерабатывающего завода имени Чкалова. По праву лучшими называют здесь старшего оператора Федора Шелухина, оператора Виктора Грязнова, лаборантку Марию Котенко, газосварщика Ивана Безлепкина, оператора Ивана Митрюшина. Это передовики производства, подлинные мастера своего дела.

За успехи, достигнутые на трудовой вахте, имена кадровых производственников занесены в заводскую Книгу почета. По передовикам равняются остальные нефтяники.

КОЛЛЕКТИВНЫЙ КОРРЕСПОНДЕНТ — РЕДАКЦИЯ МНОГОТИРАЖНОЙ ГАЗЕТЫ «НЕФТЯНИК».

БЕЗ ОТРЫВА ОТ ПРОИЗВОДСТВА

Ежедневно после трудовой смены многие производственники ордена Трудового Красного Знамени Южуралмашзавода спешат к зданию учебного комбината. Их ждут здесь просторные, светлые классы.

Около 300 машиностроителей занимаются в них. Тут готовят специалистов трех профилей. Одни изучают обработку металлов резанием, другие — литейное дело, третьи — технологию и оборудование сварочного производства. Наряду с программой специального обучения, производственники проходят общеобразовательный курс.

В прошлом году заводская школа мастеров сделала первый выпуск. 94 машиностроителя получили одновременно аттестаты зрелости и удостоверения, дающие право руководить коллективами смен и участков. Успешно закончили школу, получили прочные знания сталевар мартеновского цеха А. Широбоков, механик пятого цеха И. Дудин, мастер цеха № 9 В. Красиков.

На смену выпускникам пришло новое пополнение машиностроителей. Путевки в школу мастеров партийные и профсоюзные организации цехов дали достойным товарищам. Это в основном кадровые передовые производственники. Своим добросовестным трудом они заслужили право поступить сюда.

В новом учебном году за парты сели люди различных профессий. Среди них — фрезеровщик третьего цеха В. Коробов, слесарь кузнечно-прессового С. Толкунов, мастер цеха металлических конструкций К. Усов и многие другие.

Специальные дисциплины преподают опытные, знающие свое дело инженеры. Хорошо проводят занятия начальник инструментального отдела В. Нечхаев, старший инженер центральной заводской лаборатории М. Позднякова, начальник бюро механизации отдела главного конструктора В. Сницерев. Их уроки проходят всегда интересно. Специалисты об'ясняют материал на конкретных примерах, взятых из трудовых будней коллектива завода.

Общеобразовательные дисциплины ведут квалифицированные педагоги Г. Игнатенко, А. Бурхайло, В. Макарова. Изучение таких предметов, как химия и физика, они стараются тесно увязывать с технологией производства.

Для учащихся школы мастеров созданы все необходимые условия. Хорошо оборудованы методические кабинеты, имеется много наглядных пособий, регулярно выходит стенная газета.

В. Людмилин,
рабкор.

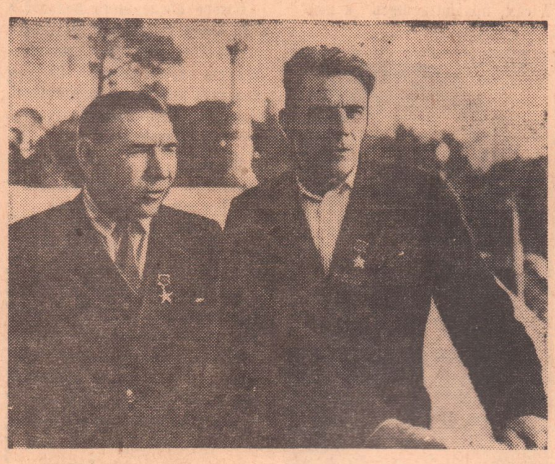

В эти дни в Сочи, в одной из лучших здравниц страны—санатории «Заря» отдыхает наш земляк бригадир каменщиков треста «Орскпромстрой» Герой Социалистического Труда Михаил Иванович Натальин. Здесь он познакомился со знатным производственником Красноярского края Героем Советского Союза Ильей Сергеевичем Бородавкиным.

НА СНИМКЕ: М. И. Натальин и И. С. Бородавкин.
Фото В. Бродского.

ШВЕЙНИКИ — славному 50-летию

С первых месяцев нынешнего года коллектив фабрики индивидуального пошива одежды развернул широкую подготовку к достойной встрече 50-летия Советской власти. Труженики предприятия приняли обширные обязательства в честь знаменательной даты и сейчас проводят их в жизнь.

В настоящее время швейники настойчиво борются за то, чтобы план текущего года по бытовому обслуживанию орчан выполнить к 15 декабря. Решено план 10 месяцев юбилейного года выполнить по бытовым услугам к 27 октября, дать сверхплановой продукции на 35 тысяч рублей. Сверхплановая прибыль на предприятии должна составить не менее 20 тысяч рублей. Намечается снизить себестоимость выпускаемой продукции.

В период подготовки к юбилею работники фабрики индивидуального пошива одежды освоят новые виды бытового обслуживания горожан: изготовление выкроек по индивидуальным заказам, пошив свадебных нарядов, пошив плащей из тканей с пленочным покрытием, окраску кожаных верхних изделий, массовое производство трикотажных изделий из белой суровой пряжи и т. д.

Будет открыт магазин-мастерская по продаже полуфабрикатов, развернет работу экспериментальный цех-лаборатория. Не менее 300 мастеров фабрики овладевают смежными профессиями.

Заслуживает внимания и такой пункт обязательства швейников: коллектив каждого цеха откроет в колхозах и совхозах прилегающих к Орску сельских районов не менее двух приемных пунктов. Это позволит серьезно улучшить бытовое обслуживание сельских тружеников.

Исполком городского Совета депутатов трудящихся рассмотрел и одобрил эти мероприятия, обязав руководителей предприятий и учреждений городского хозяйства разработать конкретные мероприятия в этой области.

УЧАЩИМСЯ — ГЛУБОКИЕ ЗНАНИЯ

Состояние учебно-воспитательной работы с учащимися девятых классов в школах №№ 28, 30, 38 и 27 было предметом широкого обсуждения на заседании исполкома городского Совета. Отмечалось, что педагогические коллективы названных школ проделали определенную работу по подготовке учебно-материальной базы.

Вместе с этим в деятельности педагогических коллективов этих школ имеются серьезные недостатки. Здесь велик отсев учащихся из девятых классов, в некоторых школах неудовлетворительно осуществляется контроль за учебным процессом. Отдельные учителя относятся к обучению и воспитанию учащихся без чувства должной ответственности. Воспитательная работа проводится без учета индивидуальных особенностей подростков.

Принятым решением исполком городского Совета наложил взыскания на отдельных директоров школ за неудовлетворительный контроль и слабое руководство учебно-воспитательным процессом в девятых классах. Разработаны мероприятия, осуществление которых позволит улучшить положение дел на этом важном участке работы.

На важном объекте

Все меньше дней остается до сдачи в эксплуатацию новой очереди тяжелопрессового цеха на Южно-Уральском машиностроительном заводе. С вводом ее в строй действующих коллектив предприятия получит возможность выдавать дополнительно в год тысячи тонн поковок.

Полностью закончены строительные и монтажные работы на ряде участков. Готовится к сдаче одна из печей новой очереди. Строители и монтажники направляют свои усилия на то, чтобы в срок завершить работу.

Хорошо трудятся на строительстве бригады управления № 17, руководимые депутатом областного Совета А. Елетиным и А. Семеновым. Успехов в работе добиваются также коллективы управлений «Востокметаллургмонтаж», «Союзтеплострой» и других.

Н. СУРИКОВ.

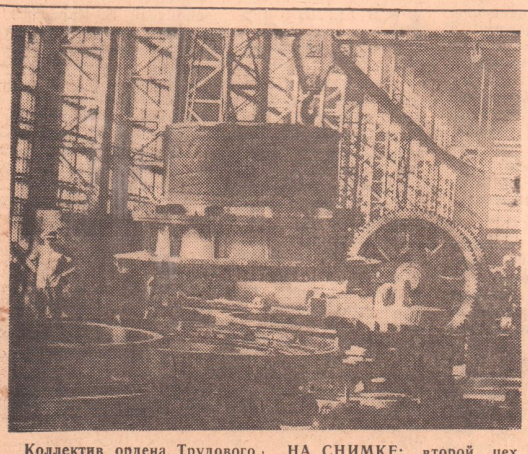

Коллектив ордена Трудового Красного Знамени Южно-Уральского машиностроительного завода изготавливает крупный в стране прямолинейный охладитель агломерата.

НА СНИМКЕ: второй цех Южуралмашзавода. Идет сборка привода прямолинейного охладителя.

Фото И. ГЕРГЕЛЯ.

В ОКЕАН, НА ПРОМЫСЕЛ

Из Одессы в Атлантику ушел в свой первый рейс новый рыборозильный траулер «Озерск», принадлежащий Одесскому управлению Антарктического китобойного и океанического рыболовного флота Одессы. Судно такого же типа «Гурия» уже находится в районе промысла. Оба траулера построены в ГДР, оснащены новейшим рыболовным оборудованием.

Эти два судна — первые ласточки большого флота для океанического лова, создаваемого в Одессе. На стапелях Балтийского завода для одесских рыболовов строится базовое судно «Восток».

Закончены изыскания и ведется проектирование крупного рыбного порта, который будет сооружен в Ильичевске вблизи Одессы. В 1966—1967 гг. одесские рыбаки, вышедшие в океан, должны дать к столу трудящихся рыбопродуктов на четыре миллиона рублей.

(АПН).

Орчане в рядах Советской Армии

—СЛУЖУ СОВЕТСКОМУ СОЮЗУ!

Надолго запомнился Владимиру Малеванному тот день, когда прощался с членами бригады.

—Крановщиком ты был старательным, — сказал тогда ему сталевар Баскаков. — Уверены, что и в армии даст себя знать рабочая закалка.

Не просто начиналась для В. Малеванного солдатская служба. Ранние под'емы, многокилометровые марш-броски, полевые занятия и физическая подготовка — большую военную школу прошел новобранец.

Как-то взвод, в котором служил Владимир, шел в «атаку». Болотистая местность, наступать приходилось в противогазах. Молодой солдат точно выполнил боевое задание. При подведении итогов занятий командир отметил усердие В. Малеванного и об'явил ему благодарность.

— Служу Советскому Союзу! — отчеканил воин.

...Шло время. Не узнать теперь Владимира. Раздался в плечах, возмужал. Он — отличник боевой и политической подготовки, щедро делится накопленным опытом с товарищами по службе. Владимир научил метко поражать цели из автомата рядового Ивана Гончара, помог Николаю Плотникову на «отлично» сдать экзамен по политической подготовке.

...В ту ночь он стоял на посту, охранял важный об'ект. Внимательно осматривал часовой сектор охраны, чутко прислушивался к тишине. Вдруг он заметил, что на соседнем строительном участке остановились грузовик и автокран. Воровато озираясь, неизвестные начали грузить на автомашину железобетонные плиты.

— Тут что-то не так! Владимир тотчас позвонил по телефону начальнику караула. А сам, приблизившись к ночным «гостям», скомандовал: «Стой! Ни с места!».

Так были задержаны злостные расхитители государственного имущества, которыми давно интересовались органы милиции. За бдительность, проявленную на посту, командир части наградил Владимира Малеванного ценным подарком.

Вскоре после этого молодой боец вновь отличился. Охраняя на железнодорожной станции важный груз, он умело задержал двух неизвестных, которые пытались сфотографировать то, что не положено.

Недавно к заместителю командира роты зашел ефрейтор Владимир Малеванный.

— Решил я, товарищ старший лейтенант, в партию вступить, — сказал Владимир.

— Дело говоришь! — ответил командир. — Охотно дам тебе рекомендацию...

Н-ская воинская часть. На посту — бывший работник Южуралмашзавода молодой коммунист Владимир Малеванный. Он верно служит Родине.

А. Балджи,
ефрейтор.

На снимке: ефрейтор Владимир Малеванный.

Фото **Н. Стужина.**

Южуралмашзавод. Комсомолка Тамара Мирончева работает крановщицей в шестом цехе. Без отрыва от производства она успешно учится на четвертом курсе политехнического института.

Фото **И. Гергеля.**

Новогодняя лотерея пользуется успехом

Лотерейные билеты новогоднего выпуска пользуются большим спросом у населения нашего города. Они поступили впервые для продажи 17 ноября, а уже 21 ноября из магазинов горпищеторга № 2, «Чайка» и других сообщили, что билеты полностью проданы. Заканчивают их продажу и магазины горпромторга. Всего за 5 дней продано билетов лотереи на сумму более 30 тысяч рублей.

Напоминаем орчанам, что среди выигрышей — автомобили «Волга» и «Москвич-408», мотоциклы М-63, «Урал-2» и ИЖ-Планета, а также многое другое. Денежных выигрышей по 200 рублей — 160, по 100 рублей — 320, от 1 до 75 рублей — 7100 выигрышей.

Тираж по денежно-вещевой лотерее новогоднего выпуска состоится 24 декабря 1966 года.

Спешите приобрести билеты!

П. ПОПОВ,
заведующий центральной сберкассой г. Орска.

«БЛОКНОТ АГИТАТОРА» № 22

На днях подписчики получат очередной, двадцать второй номер «Блокнота агитатора». Он вышел из печати и рассылается в города и села Оренбуржья.

Номер открывается статьей заведующего отделом строительства обкома КПСС, кандидата экономических наук В. Ладыгина «Вся область — строительная площадка». В ней рассказывается о том, какие важнейшие об'екты предстоит возвести строителям нашей области за годы пятилетки, а также о развитии строительных организаций и предприятий строительной индустрии. Статья опубликована под рубрикой «Беседы о пятилетке Оренбуржья».

В канун 49-й годовщины Октября Оренбургский горком КПСС принял решение взять в строй Почетное Революционное Знамя ВЦИК, которым были награждены рабочие Оренбурга за героизм, проявленный при защите города во время наступления Колчака. В городе развертывается соревнование за право получить Знамя на вечное хранение в те дни, когда будет отмечаться 50-летие Советской власти. В связи с этим в «Блокноте агитатора» публикуются выписка из постановления ВЦИК, грамота о награждении рабочих Оренбурга, подписанная М. И. Калининым, и другие документы.

В разделе «Крупицы опыта» напечатана статья В. Голубничего «На верном пути». В ней рассказывается о том, как хорошо налаженная экономическая работа в колхозе «Заветы Ленина» Сорочинского района помогает из года в год укреплять общественное хозяйство, повышать доходность всех его отраслей.

В заметках «По страницам местных газет» отмечаются удачные материалы Бугуруслановской, Александровской и Октябрьской районных газет.

Ко Дню Конституции СССР в номере публикуется статья заместителя заведующего организационно-инструкторским отделом облисполкома А. Кирпаня «Всенародный праздник». В «Календаре памятных дат» напечатаны также заметки ко Дню Африки.

Для бесед на международные темы агитаторы смогут использовать подборку цифр и фактов «Мир в 1900-м и в 1965-м».

В номере напечатаны также сообщения о книжных новинках и фильмах декабрьского экрана, «Оренбургские новости», примерная тематика бесед на декабрь 1966 года и другие материалы.

М. ЛУКЕРЧЕНКО

ДВАЖДЫ РОЖДЕННЫЙ

ТО, О ЧЕМ мечтали бойцы дивизии, вскоре начало сбываться. Как отмечается в оперативной сводке штаба армии, 1 февраля части дивизии начали наступление в направлении на Орск. Сейчас можно полностью восстановить общее положение на этом участке борьбы с дутовщиной. По железной дороге Оренбург—Сара двигался 215-й Симбирский полк, несколько правее, по тракту Оренбург — Орск, шли бойцы второй бригады. На левом фланге дивизии по деревням и хуторам Башкирии — вдоль границы Орского уезда — с боями продвигался 214-й Симбирский полк, которому было приказано выйти в район Таналыка. Темп наступления частей дивизии нарастал с каждым днем. Преодолевая упорное сопротивление белых, наши части подходили все ближе к Орску. Вот уже заняты станицы Верхне-Озерская, Губерлинская. Накануне падения станица Таналыкская.

24 февраля было отмечено крупной победой — 215-й полк овладел станцией Сара. Как и предполагали красноармейцы в начале похода на Орск, здесь были захвачены крупные трофеи. В их числе были 30 годных к эксплуатации паровозов, 500 пассажирских и 1800 товарных вагонов (заметим, что среди них находился персональный вагон атамана Дутова). Особенно большую ценность для наступающих представляли 50 железнодорожных вагонов с артиллерийскими снарядами, 9 автомашин и самолет. Здесь же находились два взорванных бронепоезда. Захваченные вагоны тянулись по линии железной дороги на 12 верст.

Уже на другой день в полках дивизии зачитали приказ, определяющий ход дальнейших боевых операций: «215 полку с рассветом 1 марта совместно с полками второй бригады атаковать город Орск. По занятии города Орска полку оставаться там же для несения гарнизонной службы». Поставленная задача была вполне реальной, однако через сутки этот приказ потребовал корректировки.

РОСЛО разложение белой армии. Ленинская, большевистская правда находила дорогу к сердцам тех людей, которые были обмануты, запуганы белогвардейскими атаманами и генералами. В эти дни на сторону Красной Армии перешел башкирский кавалерийский корпус, что существенно ослабило фронт белых, прикрывавший путь на Орск. В приказе от 26 февраля так оценивалось сложившееся положение: «Ввиду перехода башкирского корпуса на нашу сторону противник на всем участке нашей бригады парализован и в панике отступает по всему фронту к городу Орску и дальше на юг от него, по шоссейной дороге Орск—Троицк».

Все эти обстоятельства давали возможность значительно ускорить освобождение Орска от врага. Сохранилась запись разговора по прямому проводу начальника дивизии с командиром второй бригады: «Сейчас говорил со мной командующий фронтом по поводу Орска... Я ему обещал взять Орск не позднее 12 часов 26 февраля».

24-ю дивизию по праву называли Железной. И на этот раз ее бойцы доказали, что вполне достойны этого почетного имени. Стремительной и яростной была атака передовых частей 215-го полка и второй бригады на Орск, находящийся в руках врага. Тов. Кирюхин и другие участники гражданской войны вспоминают, как сани с героями-пулеметчиками с ходу влетели в город, прорвались к горе в его центральной части, заняли там выгодную позицию и начали оттуда поливать белых огнем. Буквально в течение нескольких часов сопротивление врага было сломлено. Красные части вошли в город, но в тот момент не стали здесь задерживаться. Преследуя отступающего врага, красноармейцы завязали бои на Кумакской горе, у конного завода, за рекой Орь. По улицам города патрулировали конные раз'езды, вылавливая с помощью населения, с огромной радостью встретившего освободителей, оставшуюся белогвардейскую нечисть.

Велик был наступательный порыв красноармейцев. Уже к середине марта вся территория уезда была полностью освобождена от белых.

НО ВЕРНЕМСЯ к дневнику Н. И. Кирюхина, к его страницам, которые посвящены Орску тех дней: «10 марта. Полк уже несколько дней в городе. Орск — город небольшой, мало отличающийся от большого торгового села. Центр города с церковью стоит на горе, откуда открывается вид на расположившиеся внизу предместья, казачий поселок и холмистую степь. К Орску еще в старое время начали строить железную дорогу из Оренбурга, но она не доведена до города, так что важно расхаживающие верблюды имеют все основания быть в почете и вместе с лошадьми считаются единственными средствами тяги... 12 марта. Пользуемся отдыхом и сосредоточенным положением полка, чтобы заняться партийно-политической работой... Вчера устроили собрание комячейки. Выбрали новый президиум в составе 5 человек, из которых три члена партии, а два сочувствующих. Все выбранные — рядовые бойцы, за исключением комвзвода. Принят ряд решений по вопросам о поднятии и укреплении строгой боевой дисциплины. Послали приветственную телеграмму пролетариату Баварии...».

Но положение на фронте нельзя было считать стабильным. В марте 1919 года перешел в наступление Колчак. Красная Армия была вынуждена оставить Уфу, линия фронта нарушилась. Враг прилагал огромные усилия, чтобы пробиться к Волге, полностью нарушить взаимодействие отдельных фронтов Красной Армии. На повестку дня встал вопрос о перегруппировке частей 24-й дивизии. В связи с этим принимается решение оставить Орск, что и было

Продолжение. Начало см. в № 188.

Литература и искусство

В. Овчинников

ЗДРАВСТВУЙ, УРАЛ!

Я в Сибири служил,
Но тобой дорожил,
И друзьям говорил по оружию:
«Я Уралом горжусь,
Я — его старожил,
Я всем сердцем люблю
Оренбуржье!

Пусть могуч здесь Амур,
Пусть прекрасен Байкал
И красивые здесь сибирячки,
Для меня же дороже
Мой старый Урал,
А для сердца милее землячки».

...Как весною вода,
Отшумели года.
В Оренбуржье вернулся
опять я.
Здравствуй, старый Урал!
Я к тебе навсегда,
Рад тебя по-сыновьи обнять я!

Через годы...

Склоняюсь снова низко-низко,
Шепчу: «Привет тебе,
привет...»
Обронзовевший, с обелиска
Он улыбается в ответ.
И светится в улыбке этой
До слез волнующая грусть.
Кипит над памятью поэта
«Коммуной вздыбленная
Русь»,
Кипит расплавленным
металлом,
Хлебами тучными кипит,
К Луне стремительно взлетает
И дышит мятою в степи.
Как при тебе, склиная зори,
Поют по селам петухи.
А жизнь волнуется, как море,
И пишет новые стихи.
А жизнь в цветении весеннем
Большого счастья и труда
Твою поэзию, Есенин,
Несет в сердцах через года.

ЗАЛП ПО ЛЮБИТЕЛЯМ «ПОКАЗУХИ»

ТЕАТР

В сатирической комедии Арк. Арканова и Гр. Горина «Свадьба на всю Европу» речь идет вроде бы о частном случае из жизни Н-ской студии телевидения.

Три творческих работника студии: редактор молодежных передач Ешурина, сценарист Персик и режиссер Седых задумали показать по телевидению комсомольскую свадьбу. Сотой парой, зарегистрированной в загсе, оказались работница Марина Журенкова и фельдшер городской станции «Скорой помощи» Павел Агеев. Они-то и оказались в центре внимания не в меру ретивых тележурналистов...

На премьере нового спектакля в театре драмы имени А. С. Пушкина зрители от души хохотали над неуклюжей, явно надуманной затеей Ешуриной, Персика и Седых. Режиссер спектакля Г. Завалов, большинство исполнителей ролей в пьесе, правильно поняв замысел авторов, не ограничились осмеянием мыслей и поступков отрицательных персонажей. Со сцены, образно говоря, велся прицельный сатирический огонь по отдельным любителям «показухи».

Героиня комедии Марина Журенкова — девушка богатая душой, не терпящая фальши, наигранности. Но под влиянием тележурналистов-«лакировщиков» она соглашается на то, чтобы «роли» некоторых близких ей людей на комсомольской свадьбе играли... профессиональные актеры!

Актриса З. Кипко, создающая образ Марины, хорошо передает нравственные муки своей героини, вынужденной идти на заведомую ложь.

И вот разрушено несколько стен, все перевернуто, все смешалось в квартире Журенковых. Дед Марины, старый музыкант Василий Абрамович, мать Павла Агеева Евдокия Ивановна, отчим жениха Глотов и другие получают «шпаргалки», начинают заучивать речи, которые они «обязаны» произнести на свадьбе в ходе трансляции.

Артисты П. Черемисин, М. Фадина, Л. Ратнер — каждый по-своему, сценически интересно, соблюдая чувство художественного такта, рисуют образы героев.

Вот Римма Куракина, подруга Марины по фабрике. З. Богачева, исполнительница этой роли, обладает дарованием комедийной актрисы, она психологически точно ведет роль.

В спектакле немало актерских удач. Скажем прямо: успех выпал на долю артистки Лидии Ковалевской. Ее Ешурина — это прямо-таки собирательный образ изобретательного сумасброда. Хорош Седых в трактовке молодого артиста А. Кручины: этот, с позволения сказать, постановщик идет на прямую подтасовку фактов, только бы спасти «честь мундира».

А сценарист Персик? Безразличный ко всему на свете, за исключением собственной персоны, — таким его умело, в реалистических тонах рисует артист Георгий Завалов.

Задуманное кончается моральным крахом его авторов. Это и понятно. Наша кипучая советская жизнь, наши замечательные люди-труженики не нуждаются в приукрашивании!

Но нельзя удержаться от некоторых критических замечаний в адрес режиссера.

Например, в ряде сцен второго действия постановщик неожиданно теряет чувство меры в показе бытовых подробностей из жизни Журенковых. Режиссер недостаточно поработал с А. Зубковым, исполнителем роли Павла, жениха Марины. По пьесе этот парень одним из первых восстает против показа свадьбы по телевидению. В спектакле же он послушно выполняет все приказания невесты, лакировщиков.

Во всем остальном первый в этом сезоне сатирический спектакль театра пользуется заслуженным успехом у зрителей.

В. Можаров.

На снимке: сцена из спектакля «Свадьба на всю Европу». Фото И. Нестерова.

МЫ — МЕТАЛЛУРГИ

Мы — металлурги,
и в нашей профессии
Есть что-то от самой
высокой поэзии.
Всмотритесь внимательно
в наших парней,
Ведь нет их сильнее, как нет
их добрей.
Их руки грубы, их сердца
горячи,
Они, как волшебники,
здесь у печи.
Они укрощают строптивый
металл,
Чтоб никель блистающим
золотом стал!
Работают четко, уверенно,
дружно,
В работе такой это важно
и нужно.
Здесь строго рифмуется
с силой мужество,
Успех достигается в их
содружестве.
Да, металлурги, в нашей
профессии,
Уверен, есть частица поэзии.

Э. ТРЕФИЛОВ,
мастер электролизного цеха никелькомбината.

сделано в начале апреля. Дислоцировавшиеся в городе и уезде войска начали отходить к Оренбургу, который нуждался в обороне. Вместе с войсками отступали и многие мирные жители, зная, что за сочувствие народной власти в захваченном врагом Орске можно жестоко поплатиться.

В ЭТОТ период боевые части, сформированные из орчан, покрыли себя поистине неувядающей славой. В середине апреля штаб Первой Красной Армии от перебежчиков получил данные о том, что у реки Салмыш начал сосредоточиваться корпус генерала Бакича. Стало известно, что основные силы корпуса уже находятся на правом берегу реки и готовы к наступлению на Оренбург. Налицо была серьезная угроза для губернского центра.

22 апреля к реке Салмыш был переброшен 277-й Орский стрелковый полк. Его бойцы совместно с 211-м рабочим полком в тот же день разгромили одну из группировок белых войск. К концу боя в штаб к орчанам явились несколько солдат белого 41-го Троицкого полка и заявили, что перебили своих офицеров. На следующий день 277-й полк переправился через реку Сакмару (в районе устья реки Салмыш) и разбил части второй белой дивизии.

Вот как оценивал роль этого сражения М. В. Фрунзе 28 апреля 1919 года: «...На фронте Первой армии наиболее крупным событием является разгром частей второй и пятой дивизий противника у реки Салмыш, где нами взято более полутора тысяч пленных, три орудия, пятнадцать пулеметов и обоз. В числе убитых у противника значится один генерал и семь офицеров. Честь победы принадлежит 277-му полку (Орский) 31-й дивизии, поддержанному частями 211-го полка...». 3 мая командующий южной группой войск М. В. Фрунзе и член Реввоенсовета В. В. Куйбышев предложили начальнику обороны Оренбурга немедленно представить к награждению отличившихся в бою на реке Салмыш из состава 277-го Орского полка. Всему полку от имени рабоче-крестьянского правительства была об'явлена благодарность за его геройский подвиг. Фрунзе и Куйбышев выражали уверенность, «что геройский 277-й полк и впредь оправдает доверие трудового народа».

9 апреля 1919 года приказом Революционного Военного Совета Республики № 126 277-й Орский стрелковый полк 31-й стрелковой дивизии был награжден Почетным Революционным Красным Знаменем. В приказе подчеркивалось, что разгромом врага на реке Салмыш «277-й стрелковый полк воспрепятствовал соединению казачьих войск с войсками Колчака и тем дал возможность удержать за нами имеющий первостепенное значение Оренбургский район».

К АВГУСТУ 1919 года главные силы Колчака на Восточном фронте были разбиты. Теперь ставилась задача освобождения Туркестана. Был создан отдельный Туркестанский фронт (так теперь по приказу главкома называлась Южная группа Восточного фронта). Командовать им Коммунистическая партия поручила замечательному полководцу Михаилу Васильевичу Фрунзе. Вот как он определял в одной из директив задачи Туркестанского фронта: «а) в кратчайший срок овладеть Уральской и Оренбургской областями, включительно до Гурьева, Актюбинска и Орска; б) подготовить экспедицию на Туркестан; в) подготовить 11-ю армию для наступательных операций в юго-западном направлении; г) 15 августа закончить подготовку удара на Царицын в связи с действиями левого фланга Южфронта».

Войска Туркестанского фронта немедленно приступили к выполнению поставленных боевых задач, что было делом отнюдь не простым. Путь к Туркестану преграждала Орско-Актюбинская группировка войск Колчака, так называемая Южная армия под командованием генерала Белова. Конечный успех операции Красной Армии зависел от разгрома этой группировки и освобождения от белогвардейских войск района Орска и Актюбинска. Именно здесь были ворота в Среднюю Азию.

ОРСКО-АКТЮБИНСКАЯ операция Красной Армии была блестяще задумана и не менее блестяще осуществлена. В ней ярко дало себя знать полководческое искусство Михаила Васильевича Фрунзе. Учитывая большую растянутость фронта, наше командование создало на направлении главного удара две боевые группы, а также две группы на вспомогательном направлении. В соответствии с этим планом, главный удар Первая армия наносила своими основными ударными группировками. Им предстояло охватить Южную армию Колчака, изолировать ее от соседних белых армий, окружить в районе Орска и Актюбинска. Удар на вспомогательном направлении преследовал цель рассечь части генерала Белова и уничтожить их.

Контрреволюция придавала большое значение сохранению Орско-Актюбинского района под своим контролем, преграждению пути Красной Армии в Туркестан, откуда Колчак постоянно получал материальные и людские резервы. Колчаку оказывал немалую помощь мировой империализм. При деятельном участии офицеров американской и английской армий была произведена перегруппировка белых войск, интенсивно велась подготовка к активным действиям. Все это было известно красному командованию, которое принимало необходимые меры по обеспечению полного успеха задуманной операции.

Почти одновременно на всем фронте 13 августа началось наступление войск Первой армии. Врага оно не застало врасплох, белые части оказывали упорное сопротивление и, как показывают донесения командиров отдельных наших соединений, неоднократно переходили в контратаку. Но эти вылазки решительно пресекались. Вечером этого дня М. В. Фрунзе имел возможность доложить в Москву, что Первая армия прорвала на широком фронте оборонительные рубежи колчаковцев и глубоко вклинилась в их расположение. В сложившейся обстановке противник был вынужден начать отступление на Актюбинск и Орск. Задуманная операция развивалась успешно.

(Продолжение следует).

ВМЕСТЕ С ЧАПАЕВЫМ

ВОЗВРАЩАЯСЬ К НАПЕЧАТАННОМУ

С большим интересом и волнением читал на страницах «Орского рабочего» рассказы о Чапаеве и чапаевцах. Мне довелось быть участником гражданской войны, служить в рядах 25-й Чапаевской дивизии. Наш 218-й стрелковый полк носил имя Степана Разина.

С боями прошли мы от Бузулука до Златоуста. Освобождали от белоказаков Абдулино и Белебей, форсировали реку Белую. В районе станции Иглино наши части зашли в тыл колчаковцев и разгромили врага. При освобождении Златоуста я был тяжело ранен.

На всю жизнь запомнился образ бесстрашного начдива Василия Ивановича Чапаева. Теплым напутственным словом, личным примером он звал нас на защиту завоеваний Великого Октября. И мы победили!

К. Шпота,
ул. Славянова.

Стихи для детей

ЧУДЕСНЫЙ КОРОБОК

И какой он интересный —
Музыкальный коробок!
До него антенны внешней
Дотянулся проводок.
И вот этот коробок,
Коробок чудесный,
Рассказал про «Колобок»
И пропел нам песню.

Приумолкли мы в квартире
Каждый слушал и молчал:
Ведь потом о Мойдодыре
Коробок стихи читал...
Вот окончена программа:
— До свиданья, детвора!..
На дворе темно. И мама
Нам сказала: «Спать пора!»

СПОР

Увидав автомашину,
Начали ребята спор.
— Движет МАЗ, — сказала Зина, —
Не колеса, а мотор!
Ей Людмила
Возразила:
— Если в баке нет бензина,
С места не сойдет машина.
— Ну, а если нет колес?

Задал Коля всем вопрос.
И, подумав, постояв,
Они решили:
— Каждый прав...
И не слышно больше спора:
Ведь плохо МАЗу без шофера,
Без бензина,
Без мотора,
И, конечно, без колес!

А. БЛИНОВ,
инженер теплоэлектроцентрали № 1.

ЧТОБЫ НЕ БЫЛО СБОЕВ

Большое значение имеет четкое выполнение графика строительства об'ектов городского водоснабжения. Ведь в летние месяцы возникают определенные трудности в снабжении горожан питьевой водой. Преодолеть их позволит ввод в эксплуатацию до конца текущего года новых об'ектов водоснабжения.

На строительство водопровода в этом году ассигновано 150 тысяч рублей, однако за 10 месяцев освоено только 120 тысяч. Строительное управление № 27 (начальник тов. Кузьмин) срывает работы по возведению надшахтных павильонов. Ни одна водозаборная скважина не введена в эксплуатацию.

Обсуждая сложившееся положение дел, исполком городского Совета депутатов трудящихся обязал руководство треста «Орскпромстрой» и его стройуправлений №№ 27 и 13, а также ряд других коллективов принять все меры к своевременному выполнению плана строительства об'ектов водоснабжения в текущем году.

Исполнилось 30 лет школе № 48. Десятки выпускников ее трудятся на никелькомбинате, на заводе по обработке цветных металлов, стали инженерами и техниками, врачами и педагогами.

На снимке: преподаватель черчения и рисования Анна Ивановна Малышева и ученицы 8 «а» класса Наташа Михайлюк и Галя Назарова готовят стенд, посвященный выпускникам школы.

Фото **И. Нестерова.**

Спорт

К СРАЖЕНИЯМ ГОТОВЯТСЯ ХОККЕИСТЫ

Официально хоккейный сезон еще не открыт (он начнется в декабре), но хоккеисты упорно тренируются, проводят товарищеские встречи. Тщательно готовится к предстоящим соревнованиям команда спортивного клуба «Южный Урал», ей предстоят ответственные игры.

Проведено несколько товарищеских встреч. На прошлой неделе хоккеисты спортклуба встречались с новотроицкой командой «Строитель». Орчане выиграли со счетом 12:0. На днях на стадионе «Авангард» была еще одна товарищеская встреча. Хоккеисты «Южного Урала» играли с местным «Металлургом». Спортсмены - никельщики оказали сопротивление. Игра закончилась со счетом 9:5 в пользу спортсменов «Южного Урала».

Сегодня на стадионе будет проведен блицтурнир взрослых команд. Посвящен он предстоящему открытию зимнего сезона. В играх примут участие хоккеисты спортивного клуба «Южный Урал», «Серпа и молота», завода имени Чкалова, никелькомбината, мясокомбината. Соревнования начнутся в 10 часов утра.

А. Колбинцев,
председатель горспортсоюза.

Успех юной легкоатлетки

Лариса Долгова учится в 10 классе школы № 49. С увлечением занимается она в свободное время легкой атлетикой. Девушка посещает занятия в спортивной школе Южуралмашзавода, где тренером С. Богданов. Настойчиво работает Лариса над повышением спортивного мастерства.

Лариса упорно тренируется. Это дает хорошие результаты. Не так давно мы сообщали о победах Л. Долговой на областных соревнованиях. А сейчас Лариса порадовала новым успехом.

В г. Адлере проходили соревнования на личное первенство РСФСР по легкой атлетике среди подростков. В них приняли участие сильнейшие юные спортсмены Российской Федерации — городов Москвы, Ленинграда, Ростова, Свердловска и других. В беге на 100 метров орчанка Л. Долгова завоевала первое место, ее результат 11,3 секунды. Дистанцию 200 метров Лариса преодолела за 25,2 секунды. Это выше норматива кандидата в мастера спорта СССР на две десятых секунды. И тот, и другой результаты являются новыми рекордами Оренбургской области.

Орчанка Лариса Долгова стала чемпионкой Российской Федерации. Она включена в состав сборной команды РСФСР и в будущем году примет участие в соревнованиях на первенство Советского Союза.

Успехов тебе, Лариса, в предстоящих соревнованиях!

А. Васильев.

АВТОМОТОЛОТЕРЕЯ ДОСААФ

Реализация автомотолотереи ДОСААФ 1966 года, начавшаяся 1 июля с. г., успешно завершена. Все 48 миллионов лотерейных билетов полностью распространены среди населения страны.

Тираж выигрышей по билетам автомотолотереи ДОСААФ состоится 15—16 декабря 1966 года в городе Москве. Будет разыграно 26.160 выигрышей на сумму около 24 миллионов рублей, в том числе:

— автомобилей: «Волга» — 720, «Москвич» — 1.200 и «Запорожец» — 2.160;

— мотоциклов — 9 600, из них 3.840 с коляской;

— мотороллеров и мопедов — 6.960 и мотовелосипедов — 5.520.

Официальная таблица тиража выигрышей будет помещена в газетах «Советский патриот», «Сельская жизнь», «Труд» и издана отдельно. С таблицами выигрышей можно будет ознакомиться во всех сберегательных кассах и комитетах ДОСААФ.

Владелец лотерейного билета, на который выпадет выигрыш, сможет по своему желанию получить стоимость вещевого выигрыша наличными деньгами в сберегательной кассе.

Выигравшие лотерейные билеты могут быть пред'явлены для оплаты по 30 ноября 1967 года включительно. После этого срока лотерейные билеты утрачивают силу и к оплате приниматься не будут.

ДЛЯ ЛУЧШЕГО ОБСЛУЖИВАНИЯ ГОРОЖАН

Театральная касса в „Чайке"

Магазин «Чайка». Немало бывает в нем горожан. Почти все продукты к своему столу могут купить здесь орчане. И не только продукты...

На днях в магазине открылась касса предварительной продажи театральных билетов. Сделано это в целях лучшего обслуживания трудящихся. Касса работает с 12 часов дня до 7 часов вечера.

ПОД САТИРИЧЕСКИМ ПРИЦЕЛОМ

ЛИХАЧ

Ну, и шофер! Большой лихач,
Ловкач, проныра — что там!..
Машину он гонял, как мяч,
По заводским воротам.
Сегодня здесь, а завтра там —
С олифой, краской, клеем...
Водил, гонял по всем углам,
Но чаще брал левее.
Когда по улице Степной
Он пьяным гнал трехтонку,
В его коробке черепной
Сломалась шестеренка.
И тут — привет! — полет в кювет.
Очнулся — дрожь по коже.
Он получил всего пять лет,
А мог бы даже больше.

Н. ГАВРИЛОВ,
студент.

Редактор М. П. ЛУКЕРЧЕНКО.

Наш адрес: г. Орск, ул. Советская 84
телефоны:
редактор — 3-04-72, зам. редактора, отдел партийной жизни и фотокорреспондент — 3-04-73, ответственный секретарь — 3-03-60, отделы промышленности и писем — 3-03-45, отдел культуры и быта — 3-03-47, директор издательства — 3-04-67, бухгалтерия — 3-04-61, наборный цех — 3-00-59.

Куда пойти сегодня?

ТЕАТР ДРАМЫ ИМ. А. С. ПУШКИНА

Дом культуры треста «Орскпромстрой» — **«ЗАЧАРОВАННЫЙ ВЕТРЯК».**

Начало: днем — в 11 часов, вечером — в 7 часов.

Дом культуры железнодорожников — **«СВАДЬБА НА ВСЮ ЕВРОПУ».**

Начало: днем — в 11 часов, вечером — в 8 часов.

* * *

Кинотеатр «Мир» — **«Жаворонок», «Война и мир».**

Кинотеатр «Октябрь» — **«Три времени года».**

Кинотеатр «Восток» — **«Сколько лет, сколько зим!», «Трое суток бессмертия».**

Дом культуры нефтяников — **«Сердце матери».**

Дом культуры металлургов — **«26 бакинских комиссаров».**

Дом культуры энергетиков — **«Прозрение».**

Клуб завода им. Чкалова — **«Первый учитель».**

Клуб пос. Первомайского — **«Фото Хабера».**

ФВ06734. Орская типография Оренбургского управления по печати. Заказ № 6231. Тираж 17.152.