ПРОЛЕТАРИИ ВСЕХ СТРАН, СОЕДИНЯЙТЕСЬ!

ОРСКИЙ РАБОЧИЙ

ОРГАН ОРСКОГО ГОРКОМА КПСС И ГОРОДСКОГО СОВЕТА ДЕПУТАТОВ ТРУДЯЩИХСЯ

Газета издается с 1918 года. | № 200 (10782) | СРЕДА, 12 октября 1966 года. | Цена 2 копейки.

Великому Октябрю — достойную встречу!

ВАЖНАЯ ЗАДАЧА ЖЕЛЕЗНОДОРОЖНИКОВ

Днем и ночью, в любую погоду идут через станции нашего города поезда. В вагонах и на платформах — урожай нынешнего года, комбайны и тракторы, оборудование для новостроек и предприятий. Четко работают труженики стальных магистралей. Как и все советские люди, они готовят сейчас достойные трудовые подарки 49-й годовщине Великого Октября, направляют свои усилия на досрочное завершение плана первого года пятилетки.

Ответственная задача стоит сейчас перед орскими железнодорожниками — успешно вывезти в закрома Родины зерно нового урожая, завершить план грузоперевозок. На решение намеченного, обеспечение бесперебойной работы транспорта направлено усилие тепловозников, вагонников, путейцев.

По-ударному трудится коллектив вагонного депо (начальник тов. Ленченков, секретарь парторганизации тов. Нырковский). Успешно завершил он задание девяти месяцев по ремонту подвижного состава, улучшил многие показатели. Руководители коллектива, его партийная организация многое делают для того, чтобы своевременно готовить вагоны под погрузку зерна и других народнохозяйственных грузов, сокращают простои транспорта.

В коллективе вагонного депо работает немало опытных производственников, маяков социалистического соревнования за достойную встречу годовщины Октября. Родина по достоинству оценила их труд. Орденами и медалями награждены недавно слесарь Анатолий Глазырин, осмотрщик вагонов Александра Об'едкова, начальник промывочно-пропарочной станции Виктор Сакадин, осмотрщик Николай Бодашко, слесарь Иван Мальцев и другие. По ним равняют свой шаг вагонники.

Успехов на предпраздничной вахте добивается коллектив дистанции пути (начальник тов. Гольцов). Здесь постоянно заботятся о том, чтобы железнодорожное полотно было в порядке, обеспечивают бесперебойное движение грузовых и пассажирских составов.

Хорошо справляется с поставленными перед ним задачами и коллектив дистанции сигнализации и связи.

Вместе с тем в работе железнодорожников имеются еще существенные недостатки. С отставанием идет коллектив локомотивного депо (начальник тов. Седых, секретарь парторганизации тов. Рашевский). План третьего квартала по грузоперевозкам не выполнен. В коллективе не приведены еще в действие многие резервы производства, способствующие росту темпов труда, улучшению технико-экономических показателей.

Не с полной отдачей работают коллективы станций Орск и Никель (начальники тт. Герасимов и Половов). Здесь зачастую нарушаются графики движения поездов, допускаются сверхплановые простои вагонов, не налажена деловая связь с предприятиями, которые обслуживают железнодорожники.

Многое предстоит сделать труженикам стальных магистралей нашего города и с целью обеспечения высокой дисциплины на транспорте, безопасности движения поездов.

Идет четвертый — завершающий квартал первого года пятилетки. Для того чтобы выполнить его досрочно, железнодорожникам необходимо устранить имеющиеся недочеты, мобилизовать неиспользованные резервы. Задания по отгрузке зерна нового урожая и грузоперевозкам должны быть завершены успешно! Такова задача наших железнодорожников.

Долг хозяйственных руководителей, партийных и профсоюзных организаций коллективов — организовать и возглавить социалистическое соревнование за безусловное выполнение государственного плана, достойную встречу всенародного праздника.

ДОРОЖАТ КАЖДОЙ МИНУТОЙ

Бригада коммунистического труда, руководимая Екатериной Глушко, считается одной из лучших в топливно-транспортном цехе ТЭЦ № 1. Сегодня у изоляционников горячая пора. Они готовят системы трубопроводов к работе в зимних условиях.

Качественно, значительно раньше намеченного срока сделал коллектив изоляцию теплотрассы поселка энергетиков. Сейчас он работает на территории ТЭЦ. Экономя каждую минуту рабочего времени, изоляционники наращивают трудовой темп. Они решили досрочно выполнить высокие обязательства, принятые в честь 49-й годовщины Октября.

НОВАТОР

Фрезеровщика Южуралмашзавода А. Гаврилова знают в коллективе пятого механосборочного цеха как передового производственника, активного рационализатора. На его счету немало ценных новшеств.

Прежде обработку вкладышей подшипников производили за две операции. За фрезерованием следовала обработка радиусной поверхности на карусельном станке. Новатор предложил совместить операции. Это позволило сократить цикл обработки деталей, увеличить производительность труда на 30 процентов.

П. Трофимец,
рабкор.

Почти два десятилетия трудится в мартеновском цехе Южуралмашзавода сталевар Петр Яковлевич Щербатый. Бригада, которой он руководит, одна из лучших в цехе.

На снимке: П. Я. Щербатый (справа) с подручным Юрием Мусатовым.

Фото Ф. Корина.

В СЧЕТ БУДУЩЕГО ГОДА

За успешное решение своей основной задачи — улучшение использования машинного парка, удлинение межремонтного пробега автомобилей — настойчиво борется коллектив автохозяйства № 1. Уже достигнуты немалые успехи. Задание девяти месяцев работники хозяйства выполнили на 112 процентов. Адресатам доставлены тысячи тонн сверхплановых грузов, заметно снизилась себестоимость перевозок.

Автомобилисты развивают успехи. Развернулась борьба за досрочное завершение годового плана. Многие водители уже рапортовали о досрочном завершении своих годовых заданий. Среди них — ударник коммунистического труда А. Каримгужин. Один из кадровых шоферов автохозяйства, он за девять месяцев перевез грузов на 49 процентов больше, чем предусмотрено нормой. В дни предоктябрьского соревнования начал перевозить грузы в счет второго года пятилетки и шофер Г. Стародубцев, борющийся за высокое звание ударника коммунистического труда. Близки к завершению годовых заданий многие другие водители.

Т. Архипова,
плановик-экономист автохозяйства № 1.

СТРОИТСЯ НОВЫЙ ПРОКАТНЫЙ

Не так давно строители и монтажники ввели в эксплуатацию электролитейный цех и прокатный стан «Кварто-400» на заводе по обработке цветных металлов. Теперь они сооружают здесь новые производственные об'екты.

Сейчас бригады из строительного управления № 13 треста «Орскпромстрой» возводят фундаменты под оборудование и здание прокатного стана «Кварто-500». Они же ведут работу и на троллейном канале. Уложены первые тысячи тонн бетона.

По-ударному трудится коллектив бетонщиков, возглавляемый К. Щербатых. К 49-й годовщине Октября он принял повышенные социалистические обязательства, успешно претворяет их в жизнь.

Н ФРАНЦЕВ,
мастер СУ-13 треста «Орскпромстрой».

СДАНО В ЭКСПЛУАТАЦИЮ

Трудовые подарки готовит приближающейся 49-й годовщине Великого Октября коллектив треста «Орскжилстрой». В этом году он ввел в строй действующих ряд новых об'ектов. Это — жилые дома общей площадью 31 тысяча квадратных метров, об'екты культурно-бытового назначения.

В Орске и Новотроицке строители треста сдали в эксплуатацию четыре детских сада на 510 мест, кинотеатр.

Большой об'ем работ выполнили орчане на селе. В совхозах «Тепловский», «Кваркенский», «Новооренбургский» построены три новые школы.

В эти дни коллектив треста готовит к сдаче новые об'екты.

СТАНКИ СТАНОВЯТСЯ АВТОМАТАМИ

Два с половиной миллиона старых и новых неавтоматизированных станков работают сегодня на советских предприятиях. А нельзя ли этих «единоличников» свести в автоматические линии? За решение задачи взялся коллектив кафедры технологии машиностроения Киевского политехнического института.

Обычно для автоматической линии каждый станок проектируется заново. На его создание уходит около пяти лет и еще год — два на отладку комплекса станков в условиях эксплуатации. Практика показывает, что автоматические линии быстро окупают себя. Но стоит предприятию перейти на выпуск другой продукции, как приходится конструировать новый комплекс станков.

Конструкторы решили создать линию, которую можно будет переналаживать в зависимости от нужд производства. За основу киевляне взяли обычные универсальные станки. На заводе «Продмаш» пущена сейчас такая линия. В ее комплекс вошли два универсальных токарных станка, два контрольных устройства и вибробункер. Линия обеспечивает полную автоматизацию при обработке втулок. Точность обработки деталей достигает пяти микронов. Производительность — до 100 тысяч деталей в год. Обслуживает линию один человек.

И еще об одной работе киевлян. Для Опытно - показательного редукторного завода строится линия с широким диапазоном размеров обрабатываемых деталей. Ступенчатые валы, которые пойдут по конвейеру, могут быть длиной от 150 до 500 миллиметров. Разница в диаметре деталей допускается от 25 до 100 миллиметров.

(АПН).

ПАРТИЙНАЯ УЧЕБА

ХОРОШЕЕ НАЧАЛО

Почти все слушатели явились на первое занятие школы основ марксизма-ленинизма при управлении треста «Жилстрой».

Пропагандист Николай Степанович Поташкин, председатель постройкома профсоюза, поздравил слушателей с началом учебного года в сети политического просвещения.

— Изучение марксистско-ленинской теории, — сказал он, — поможет нам, коммунистам-строителям, стать бойцами новой пятилетки, подлинными вожаками масс.

Затем тов. Поташкин приступил к изложению первой темы занятия. Он рассказал о том, как наша партия решала вопросы коллективизации сельского хозяйства, как превращала отсталую, нищую русскую деревню в социалистическую, культурную.

Рассказ пропагандиста окончен. Он вызвал живой обмен мнениями. Слушатели задали тов. Поташкину вопросы, касающиеся деятельности нашей партии в период 1929—1933 годов. Пропагандист дал исчерпывающие ответы.

Слушатели — работники управления треста — остались довольны первым занятием. Оно прошло организованно, на высоком идейном уровне.

М. Яковишин,
заместитель секретаря парткома треста «Жилстрой».

ТЕМА: ПОСТРОЕНИЕ КОММУНИЗМА

Начальная политшкола при управлении Орских электросетей работает второй год. Тринадцать ее слушателей повышают здесь свой политический уровень.

Пропагандистами школы являются коммунисты — начальник цеха городских сетей тов. Горюнов и электрик тов. Кнак.

Первое занятие в школе началось с темы: «Построение коммунистического общества в нашей стране». Содержательный материал по этой теме подготовил и изложил пропагандист тов. Кнак. Слушатели задали ему ряд вопросов. Он дал на них обстоятельные ответы.

Ф. Безверхов,
член партбюро Орских электросетей.

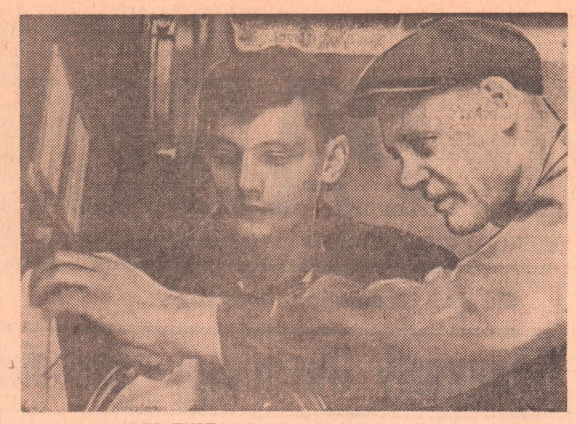

ЗАВОД СИНТЕЗСПИРТА. Одной из смен на установке № 4 второго цеха предприятия руководит коммунист Василий Иванович Шутов. Возглавляемый им коллектив постоянно добивается высоких показателей в труде.

На снимке: В. И. Шутов (справа) с молодым аппаратчиком Олегом Антимиловым.

Фото **В. Малышкина.**

РАССКАЗЫ О КОММУНИСТАХ

НА СТРАЖЕ ПОРЯДКА

Сайди Сарьянович Исмагилов двадцать с лишним лет стоит на страже общественного порядка. Жители Старого города хорошо знают этого серьезного, душевного человека.

К Исмагилову, как участковому уполномоченному милиции, люди идут за добрым советом, его вызывают и тогда, когда в какой-нибудь семье вспыхнет конфликт. Он строго следит за соблюдением паспортного режима, за порядком на «подопечных» ему улицах. Это смелый, находчивый человек.

...Однажды он заметил, как подвыпивший хулиган «шутки ради» пытался вырвать сумку у гражданки Н. Сайди Сарьянович схватил за руку «шутника».

— Пойдем! — решительно сказал Исмагилов.

— А я тебя не боюсь, — куражился хулиган. — Я сильнее...

— Посмотрим, — сказал участковый.

Вскоре «сильный» мужчина сидел в отделении милиции и вымаливал прощение за свой проступок. Но милиционер не простил его.

— Ради спокойствия людей тебя следует наказать, — строго сказал он.

Так всегда поступает коммунист Исмагилов.

...30 лет трудится в органах милиции коммунист Яков Илларионович Вышарь. Еще не было такого «ЧП», виновников которого он не раскрыл бы. За свою многолетнюю службу в милиции он обезвредил немало воров-рецидивистов, спекулянтов, бандитов, злостных хулиганов.

С первых дней выхода в свет Указа Верховного Совета СССР от 26 июля 1966 года дежурный по 1-му отделению милиции Вышарь решительно борется с мелким хулиганством. Он задержал на улицах города свыше десяти нарушителей общественного порядка.

В тесном контакте с населением, народными дружинниками работает и другой коммунист городской милиции — Иван Егорович Урмаков. Он не проходит мимо даже незначительного, на первый взгляд, случая нарушения общественного порядка: не потерпит, чтобы какой-нибудь подгулявший человек задевал прохожих, выражался бранными словами, сорил на улице...

В первый же день вступления нового Указа об усилении борьбы с хулиганством Урмаков привел в милицию нескольких нарушителей спокойствия и порядка в городе. Все они были строго наказаны.

И таких коммунистов в городском отделе милиции немало. Они — гордость не только своего коллектива, но и всего нашего города! Ради советских людей живут и работают эти бойцы с синими погонами на плечах...

В. Васильев.

ВЕРНОЕ НАПРАВЛЕНИЕ

Когда секретарю партийного бюро городского узла связи А. Д. Сагину задают вопрос, что он считает главным в работе их партийной организации, он отвечает:

— Четкое обслуживание населения средствами связи.

Этот вопрос постоянно находится под контролем коммунистов, часто становится предметом обсуждения на партийных собраниях.

720 связистов работают в почтовых отделениях, на телеграфе, междугородной телефонной станции, городской АТС. Этот многочисленный коллектив идет в ногу со временем. 255 связистов участвуют в движении за коммунистический труд. 97 работников связи уже носят почетное звание ударников коммунистического труда.

Коллектив стремится улучшить технико-экономические показатели своей работы. За восемь месяцев план выполнен на 101,7 процента. За ответственными участками производства закреплены и руководят ими коммунисты.

Например, один из коллективов связи возглавляет член партии тов. Мироненко. Умело руководит телеграфистами тов. Фирсов. Почти везде трудятся коммунисты.

Партийное бюро постоянно контролирует работу узла связи, ведет воспитательную работу в коллективе, помогает в укреплении кадров.

Отчеты и выборы в парторганизациях

Например, в 17-м отделении связи не все благополучно обстояло с выполнением заданий. Партийное бюро направило сюда умелую производственницу, члена партии А. Ф. Сахарову. Она помогла товарищам по работе глубже освоить профессии. Положение выправилось. Отделение теперь справляется со своими задачами.

В целях улучшения обслуживания населения проделана большая работа. Подготовлены к эксплуатации телефонные станции №№ 2 и 3. Смонтирована и сдана в эксплуатацию полуавтоматическая междугородная телефонная станция. Многие почтовые отделения города теперь размещены в благоустроенных помещениях.

Партийное бюро постоянно заботится о духовном росте связистов. Коммунисты ведут воспитательную работу. Если в прошлом году было прочитано всего 5 лекций, то в этом году их было 50. Серьезное внимание уделяется и политической учебе. Начались в этом году занятия в начальной политшколе, работают школа основ марксизма-ленинизма, школы коммунистического труда.

Но наряду с положительными сторонами в деятельности партийной организации узла связи есть и недостатки. Это несвоевременная доставка телеграмм, неудовлетворительное качество ремонта аппаратуры, отсутствие наглядной агитации. Слабо ведется подготовка передовых связистов для вступления в ряды партии.

Об этом говорили на состоявшемся недавно отчетно-выборном партийном собрании узла связи коммунисты тт. Мироненко, Кирилюк, Кузнецов, Парамонов, Маньковский и другие. В своих выступлениях они указали верные пути устранения отмеченных недостатков.

В. Аверьянов,
инструктор орготдела горкома КПСС.

УЧАЩИЕСЯ—СЕЛУ

Немало дней промелькнуло с тех пор, как ребята профессионально-технического училища № 1 возвратились из совхоза «Ударник» в Орск. Однако не забывают они о той тесной дружбе, которая зародилась у них с сельскими тружениками. Об этом напоминают и почетные грамоты, полученные ребятами от руководства совхоза за ударный труд.

Почти четыре месяца трудились юноши и девушки на полях совхоза. Помогли досрочно убрать урожай картофеля на площади 214 гектаров, помидоров, огурцов, зерновых культур.

С. Вайсман,
секретарь парторганизации ГПТУ-1.

Агитаторами нужно руководить

Партбюро завода металлоконструкций утвердило агитаторами наиболее подготовленных коммунистов. Агитколлектив насчитывает тридцать человек. Это опытные рабочие, мастера, бригадиры. Среди них такелажник Ф. Соловьев, работник ОТК Е. Кубанский, старший рабочий В. Мамыкин и другие.

Партбюро поставило перед агитаторами задачу — широко пропагандировать в заводском коллективе материалы XXIII с'езда партии, проводить беседы о текущей политике, знакомить рабочих с интересными событиями в стране и за рубежом.

Вызывают интерес у рабочих цеха сборо-сварки беседы члена партии Василия Ивановича Кубанского. Из его выступлений можно узнать много нового, полезного.

Одна из его бесед была посвящена ценному почину Героя Социалистического Труда Б. Г. Павлова. Агитатор познакомил с организацией работы в бригаде тов. Павлова, с высокими обязательствами передовика производства в честь 50-летия Советской власти. Сейчас в цехе, где работает тов. Кубанский, создана бригада по примеру Б. Г. Павлова. Руководит этой бригадой опытный рабочий тов. Вертяков.

Много забот у агитатора цеха обработки Федора Федотовича Соловьева. У него накоплен богатый опыт агитационно-массовой работы. Ф. Соловьев большое внимание уделяет воспитанию молодых рабочих, часто беседует с ними о делах, планах, знакомит с новостями из жизни родной страны, рассказывает о достижениях лучших производственников завода, знакомит с методами их труда.

Однако в агитколлективе есть люди, не болеющие душой за порученное дело. К ним нужно отнести тт. Семенникова, Сорокина, Пекшина. Они забыли о своих партийных обязанностях, не ведут агитационно-массовую работу среди металлистов. Хуже того, некоторые из агитаторов являются нарушителями трудовой дисциплины. Но это, оказывается, не мешает партбюро завода и его секретарю тов. Ткачеву считать их... агитаторами! Есть и другие недостатки в работе агитаторов. Отдельные из них ограничиваются только читкой газет.

Как работает партбюро с агитаторами? Скажем прямо: слабо. Члены бюро успокоились на том, что утвердили агитаторов на заседании. Партбюро не проводит семинаров агитаторов, не инструктирует их, не учит искусству боевой политической агитации.

А ведь можно было бы организовать совещание по обмену опытом лучших агитаторов, на которых выступили бы те же тт. Кубанский, Соловьев и рассказали, как они готовятся к беседе, как несут живое партийное слово в массы. Нужно помочь агитаторам и в составлении примерных планов бесед на месяц, квартал, в подборе политической литературы. К сожалению, и этого бюро не делает.

Агитаторами нужно руководить!

В. Ступин.

ТЕЛЕВИДЕНИЕ — В ПЕРВОМ КВАРТАЛЕ 1967-го. В редакцию пришло письмо. Его автор В. Цекунов обратился с просьбой рассказать, когда начнет работать в Орске телестудия. С письмом В. Цекунова редакция ознакомила заместителя начальника горузла связи тов. Кирилюка. Вот, что он сообщил: местные телевизионные передачи начнутся в первом квартале следующего года. А передачи центрального телевидения запланированы на конец 1968 года.

ТАКТИКА ЦЕХОВОГО ХОЗРАСЧЕТА

ПОКАЗАТЕЛЬ ВЫГОДЫ

БЫЛО время, когда коллектив кузнечно-прессового цеха Южуралмашзавода с большим трудом справлялся с производственными заданиями, допускал брак, перерасходовал металл и материалы. Не редкостью были у нас и случаи безответственного отношения к порученным обязанностям как со стороны рабочих, так и отдельных руководителей смен, бригад.

Положение дел изменилось с внедрением в производство метода хозяйственного расчета. Достаточно сказать, что вот уже на протяжении нескольких лет коллектив цеха систематически перевыполняет месячные планы, настойчиво укрепляет экономику.

Внедрение хозрасчета мы начали с составления плана по технико - экономическим показателям для каждой смены. За два—три дня до начала нового месяца мастера получают задания. Таким образом, в коллективах заранее знакомятся с планами, доводят их до сведения каждого производственника. План-задание включает в себя такие показатели, как об'ем валового выпуска продукции, номенклатура, среднемесячная заработная плата, премиальный фонд мастера, расход металла и ряд других показателей.

Итоги работы стали подводить ежедневно. Для этого есть у нас специальный график учета. На планерках тщательно обсуждаем сделанное за день, выявляем недостатки, намечаем меры по их устранению. Регулярно проводим собрания по подведению итогов работы за каждый месяц. Только после этого на расширенном заседании цехового комитета решаем, какой из смен присвоить первое место и денежную премию. Вознаграждение за ударную работу является надежным стимулом повышения производительности труда, роста качества и снижения себестоимости продукции.

Кузнецы и прессовщики знают: хозрасчет — это выгодно и для цеха, и для каждого члена коллектива. Иначе стали относиться люди к своим обязанностям: по-хозяйски, творчески.

РАНЬШЕ наблюдалась такая картина. Работает вхолостую пресс или молот, расходуя пар и сжатый воздух, сгорает в недогруженной нагревательной печи газ — мало кто об этом беспокоился. Теперь с этим покончено. Топливо и электроэнергию расходуем по твердо установленным нормам. Кузнецы и прессовщики хорошо знают цену каждому сэкономленному кубометру газа, воздуха.

Напоминают об этом и плакаты, вывешенные в пролетах. Они говорят о том, что один процент экономии газа, например, сберегает его за год более 180 тысяч кубометров. В деньгах это составляет 2190 рублей.

Или взять, к примеру, металл. 495 тонн или 36200 рублей дает возможность сберегать экономия одного процента металла в год. Наглядная агитация — добрый помощник хозрасчета.

В цехе успешно ведется широкая борьба за экономию топлива, металла, материалов и электроэнергии. На газопроводах и воздухопроводах установлены специальные приборы и счетчики, позволяющие строго контролировать расход топлива и технологического воздуха. Взят на учет и металл. Если раньше его много уходило в отходы, то сейчас металл используем максимально. Достигли этого главным образом за счет правильного и бережного раскроя. Из остатков, получаемых при раскрое заготовок, изготовляем поковки для мелких деталей.

Важным подспорьем в деле укрепления экономики является высокое качество продукции. Девиз кузнецов и прессовщиков — работать без брака. Это тоже в их интересах. В нормы хозрасчета входят все технико-экономические показатели. Если коллектив не выполнил даже один из них, значит не будет и премии. Кстати, за перевыполнение заданий наши рабочие получают дополнительно премии из фонда мастера в размере от 10 до 20 рублей. Поэтому каждый член коллектива заинтересован в улучшении всех технико-экономических показателей.

ПОСТОЯННУЮ «прописку» получил хозрасчет в молотовом пролете, возглавляемом старшим мастером В. Веряскиным. На трехтонном молоте здесь трудится бригада кузнецов Н. Зимина. Она из месяца в месяц перекрывает производственные задания, экономит в большом и малом. За последние годы значительно возросла у кузнецов и заработная плата.

За восемь месяцев бригада Н. Зимина реализовала свой годовой план и сейчас трудится уже в счет 1967-го. Да и не только она. Здесь же, в молотовом пролете, трудятся кузнецы, возглавляемые тт. Банниковым и Верхошенцевым. На их трудовом календаре также второй год пятилетки...

Благодаря умелой организации труда, освоению метода хозяйственного расчета коллектив молотового пролета выполнил девятимесячное задание по выдаче валовой продукции на 109 процентов и отковал сверх плана 478 тонн поковок. По сравнению с соответствующим периодом прошлого года здесь на 12 процентов возросла производительность труда, значительно снижена себестоимость продукции. Цех получил экономию в размере 40 тысяч рублей.

Новая пятилетка ставит перед коллективом нашего цеха большие задачи. Добрым помощником в их успешном решении, как и прежде, является хозяйственный расчет. Это надежный показатель выгоды.

Г. Князева,
экономист кузнечно-прессового цеха Южуралмашзавода.

ПОСЛЕ ОБЛАСТНОЙ ЯРМАРКИ

Работники хлебозавода № 2 побывали недавно на областной ярмарке пищевиков, где демонстрировали свои изделия. Качество многих из них получило хорошую оценку. Наибольшим спросом у торгующих организаций пользуются сдобные сухари шести наименований и сухой хлебный квас. Заключены договоры на их поставку, помимо Орска, во многие города области — Новотроицк, Гай, Светлый, Кваркено.

В будущем году выпуск сухарей будет удвоен, а сухого хлебного кваса — почти утроен. Для удобства покупателей около трети всех сдобных сухарей будут выпускать в расфасованном виде в четырехсотграммовых пакетах.

Устанавливают на заводе микромельницу и сушильную машину, которые дадут возможность довести выпуск сухого хлебного кваса до 65 тонн в год.

Свою работу коллектив предприятия строит с учетом запросов населения. В эти дни завод выпускает до 20 видов хлебобулочных и 12 наименований кондитерских изделий. Десятимесячный план пищевики выполнили досрочно. Достойные трудовые подарки готовят они своему празднику—Дню работника пищевой промышленности.

Н. Лаврентьев,
рабкор.

ЗАВОД СБОРНОГО ЖЕЛЕЗОБЕТОНА № 1. Семнадцать лет трудится здесь крановщица коммунист Лидия Николаевна Бутусова. Она хорошо знает и любит свою работу, является одной из лучших производственниц цеха № 4. За выполнение заданий семилетнего плана Лидия Николаевна награждена медалью «За трудовую доблесть».

На снимке: Л. Н. Бутусова.

Фото **Н. Зубкова.**

ВОЗВРАЩАЯСЬ К НАПЕЧАТАННОМУ

„Подписано—и с плеч долой..."

Недавно в заметке «То дождь, то снег...» мы сообщали о неудовлетворительной работе коллектива ремонтно-строительного управления (начальник тов. Храмов) на возведении нового помещения хлораторной для очистных сооружений. В то время у строителей не было плит перекрытия. Теперь они смонтированы. Но как это сделано...

Даже с первого взгляда видно, что и на сей раз работники ремонтно-строительного управления отнеслись к делу без должной ответственности. Посудите сами. Один конец плиты ПКЖ уложен на капитальной стене не более чем на 5 сантиметров, середина ее лежит на перегородке, а второй конец даже не достает до стены! Все это потому, что стены выложены неровно, с отступлением от требований.

Вина строителей очевидна, но не менее повинны и руководители нашего коллектива, в частности тов. Смирнов. Нужно строго контролировать работу монтажников, тогда и ошибок не было бы. Получается же, как в известной комедии Грибоедова: «Подписано — и с плеч долой!». Об'ект-то готовили к сдаче в эксплуатацию, платили деньги, а дело до конца не довели.

Интересуемся, что на этот счет думают тт. Храмов и Смирнов?

ГАЛЬЦОВА,
хлораторщица очистных сооружений.

НА ЭКРАНАХ В ОКТЯБРЕ

Октябрьский репертуар фильмов, которые демонстрируются на экранах города, разнообразен по своей тематике и жанрам. В нем представлены произведения советского и зарубежного киноискусства.

«Никто не хотел умирать». Так называется фильм, выпущенный Литовской киностудией. На Всесоюзном кинофестивале 1966 года ему была присуждена первая премия, а на четвертом фестивале киноискусства Прибалтийских республик, Белоруссии и Молдавии фильм получил главный приз — «Большой янтарь».

Важную тему — о личной ответственности человека за все происходящее вокруг, о мужественности и о том, во имя чего она нужна не только литовскому крестьянину, но и всем нам, каждому человеку,— поднимают авторы фильма.

...Смутное это было время в Литве. Шли первые послевоенные годы, но в лесах, что окружали кольцом деревни, рыскали вооруженные банды националистов, бывших кулацких сынков, помещиков. Они выходили из своего логова и убивали. Убивали зверски, истребляли порой целые семьи. Террором хотели запугать, приостановить наступление новой жизни.

В одну из глухих темных ночей враги убили старого Локиса — председателя сельсовета. На его похоронах не было слез. Четыре сына Локиса сурово и молча взяли в руки винтовки и вышли в бой с бандой националистов. Тяжелой была борьба. Враг был изощренным, он нередко скрывался в обличии добрых людей. Но победителями вышли те, на чьей стороне была правда, хотя и далась эта победа ценой больших потерь.

Орчане с интересом встретили фильм «Клятва Гиппократа», выпущенный Рижской киностудией. «Клянусь не совершать дурного и неправедного. Клянусь, что будет непорочна моя жизнь и мое искусство. Чьи бы двери я ни открыл, я войду в них, чтобы помочь людям». Так звучит клятва Гиппократа — присяга-заповедь будущих врачей. Фильм рассказывает о молодом враче Иманте Вейде, который прошел тяжелые испытания, прежде чем понял: он все же будет хирургом.

И еще с одним произведением знакомят нас кинематографисты Прибалтики. Это фильм-балет Литовской киностудии «Ель—королева ужей». В основу его легла старинная литовская легенда о верной любви девушки Ели и хозяина подводного царства ужей — Жильвинаса. С интересом посмотрят красивый цветной балет-сказку и взрослые, и дети.

Повесть «Альпийская баллада» Василия Быкова читали многие из нас. А недавно киностудия «Беларусьфильм» выпустила по этой повести фильм.

Высоко в горах, среди цветущих альпийских лугов, водопадов и скал скрываются двое беглецов: Иван — из белорусского села Терешки и итальянская девушка Джулия. После нескольких неудачных попыток Иван вырвался из немецкого концлагеря. У него одно желание: добраться к своим и продолжать борьбу. В пути он встречает Джулию, которая тоже бежит от немцев. Казалось бы, проще и легче уходить дальше одному, но не может он покинуть свою случайную спутницу, обречь ее на гибель от холода и голода, от рук преследователей. Вместе они спасаются от погони, пробираясь через недоступные перевалы. В конце пути Иван погибает, спасая девушку.

В фильме раскрывается большая правда жизни и большая правда времени.

Рассказу об ответственности взрослых за судьбы молодого поколения посвящен фильм «Путешественник с багажом». В главных ролях снимались популярные артисты кино Л. Хитяева, М. Пуговкин, В. Авдюшко, В. Земляникин.

Студия «Ленфильм» поставила веселую кинокомедию «Сегодня — новый аттракцион». Герои фильма — супруги Валя и Марат. Они укротители зверей. Фильм рассказывает об их отважной и смелой профессии, о разных путях к успеху и славе.

Из зарубежных фильмов представляют интерес «Разрешение на брак» (Болгария), «Голосую за любовь» (Югославия), «Приключения учительницы» (Финляндия), «Пять миллионов свидетелей» (Чехословакия).

НАШИ ГОСТИ

Этот месяц — октябрь — принесет немало радости орчанам — любителям театра, эстрады, хорового пения. Многие уже познакомились с премьерами драматического театра им. А. С. Пушкина «Тяжкое обвинение» Л. Шейнина, и «Цыган» Н. Провоторова (по одноименной повести А. Калинина).

В гости к нам приезжают прославленные коллективы артистов музыкантов, певцов из других городов страны. С большим успехом выступил на днях на сценах домов культуры железнодорожников и машиностроителей коллектив ленинградской эстрады, в котором принимали участие исполнительница старинного романса и эстрадной песни Рубина Каланта-рян, инструментальный ансамбль «Эскиз» и пианист Леонид Калашников.

С нетерпением ожидают любители хорового пения приезда коллектива Уральского Государственного русского народного хора — лауреата международных конкурсов. В программе его концертов — народные песни, пляски, игры, хороводы, частушки, песни советских композиторов. Художественный руководитель этого прославленного коллектива — композитор Владимир Горячих.

Свое искусство покажет также орчанам ансамбль песни и танца Башкирской АССР. Одним словом, октябрь у нас музыкальный.

В. АГЕЕВА.

Будущие чемпионы. Фото А. Махлина.

Футбол

БЫЛИ СХВАТКИ БОЕВЫЕ...

Вот и закончился футбольный сезон. Подведены его итоги. Честь нашего города в розыгрыше первенства области защищали три команды: спортклубовцы «Южного Урала», «Металлург» и «Нефтяник». Победителями вышла команда «СКЮУ». Второе место занял «Металлург» (никелькомбинат). К сожалению, «Нефтяник» не попал в число призеров, он занял лишь седьмое место.

В играх на первенство облсовета ДСО «Труд» участвовали наши команды: «Пищевик» и «Химик». И здесь победили орчане. Первое место завоевал «Пищевик», а «Химик» — третье.

В розыгрыше первенства среди команд второй группы убедительную победу одержали спортсмены железобетонного завода № 1. На второе место вышла команда вагонного депо, на третье — «Конструктор» Южуралмашзавода. Слабо выступали спортсмены «Строителя», прошлогодние чемпионы города. В нынешнем сезоне они не попали даже в тройку призеров.

В тех коллективах, где умело ведется учебно-тренировочная и воспитательная работа, добрые результаты налицо. К сожалению, не везде еще уделяется должное внимание этому важному вопросу. Взять, хотя бы команду клуба «Серп и молот». В прошлом году в клубном зачете она вышла на первое место, в нынешнем году заняла последнее.

Не все тренеры следят за дисциплиной в команде. Приведу примеры. В нынешнем сезоне футболистов Развозжаева, Кудрявцева и Жигалина из «Металлурга» за грубость в игре судьи удаляли с поля. Далеко не лучшее впечатление произвела и игра Батурина и Сухова из «Нефтяника», Симукова из «СКЮУ». На зеленых полях стадиона должна вестись честная спортивная борьба. Футбол — это тоже средство воспитания как спортсменов, так и многочисленных зрителей. **В. Комнов,**

председатель федерации футбола горспортсоюза.

МИНИАТЮРЫ

УКРАИНСКИХ САТИРИКОВ

ПРЕЖДЕ И ТЕПЕРЬ

Мать говорила девочке когда-то:
— Смотри, не пачкай ручки, Ната!
А нынче не поймет, в чем закорючка:
Выросла у мамы белоручка.

1=2

Он смышлен необычайно,
Ума палата в голове.
Одну зарплату получает,
А тратит... две.

УМЕЛЕЦ

Он хвалиться любит часто:
—Я умею, братцы, жить.
А умеет лишь украсть он,
Если плохо что лежит.

В. СТЕПАНОВ.

ЗАМАСКИРОВАЛСЯ

У Трутня справочка была,
Что он Пчела.

СПЕЦИАЛИСТ

Приняли его на лесофакультет,
Расходовали средства на него пять лет.
И несмотря на это все, в лесхоз
Он только липовые знания принес.

НЕМНОГО ФИЗИКИ

Спросил сын у папы, урок повторяя:
—Когда равновесие тело теряет?
— Тогда, — с тяжким вздохом отец говорит,—
Когда в нем спиртного излишек налит.

В. ЗАЕЦ.

НЕПЬЮЩИЙ

Спиртного наш Гришко не пьет,
Спиртного он чурается.
Лишь только раз под Новый год
Он сильно напивается,
А после... похмеляется.

А. ШАКА.

Перевел с украинского К. Берегов, электрик завода им. Чкалова.

ПРОДОЛЖАЕМ НАЧАТЫЙ РАЗГОВОР

В ИНТЕРЕСАХ ДЕЛА

С большим вниманием прочел я статью техника-архитектора Н. Волохо «Об изгородях, цветниках и газонах», напечатанную 24 сентября на страницах «Орского рабочего». Правильно пишет тов. Волохо: многие изгороди портят вид города, так как сделаны они без учета окружающей обстановки, выполнены из различных материалов, различны по высоте. Почему это происходит? Одна из причин — отсутствие строительных материалов. Вот и получается, какой материал горожанин достанет, такую и изгородь поставит. А я думаю так, пусть изгороди ставят строители, или пусть их по стандарту изготовляют заводы. Тогда и вид нашего города будет красивее и зелень сохранится. **А. МАКАРОВ.**

ПРОИСШЕСТВИЯ

МУЖЕСТВО

Едва пассажиры самолета АН-2, взявшего курс из Ханты-Мансийска на Тюмень, успели расположиться в салоне, их встревожил острый запах гари. Они не придали этому особенного значения: осень в Западной Сибири стояла жаркая, сухая, не раз загорались торфяники и леса. Но в салон проходил дым не от хвои. Горело что-то покрытое нитролаком.

— Проводка. — Сказал своим товарищам геофизикам Иван Варламов. — Быстро к пилотам!

Работники руководимой им экспедиции возвращались домой в Новосибирск из районов Приполярного Урала, где продолжаются энергичные поиски нефти и природного газа. И вот на 18-й минуте после взлета — неприятность. А кругом — тайга, и в крыльях АН-2 целая тонна бензина.

— Знаем. — Спокойно ответил командир корабля Василий Мокрушин. — Бортовой огнетушитель не сработал. Иду на посадку. Вон под крылом Эргинское озеро. Сядем, там разберемся...

А дым в салоне становился все гуще. Стало трудно дышать, и в иллюминаторы уже виднелось пламя.

— Главное, ребята, спокойствие, — нетерпеливо говорил Варламов.

«Ребята», среди которых были две женщины — начальник отряда Нина Найденова и старший инженер-геолог Анастасия Климович, и сами понимали: главное — спокойствие.

— Никто не ныряет, никто не плывет по озеру, — спокойно приказал Варламов. — Не потушим — взорвутся баки. Тонна горящего бензина разнесется по озеру мгновенно. Далеко не уплывешь. Тушить будем рюкзаками, вместо ведер. Вытряхивай вещи, ребята!

Едва горящий АН-2 коснулся поплавками воды, «воздушные пожарники» образовали «цепочку». Одни встали на поплавки, а Иван Варламов забрался на крыло. Жарко. Печет. Уже пылает краска! Сейчас крылья загорятся, взрыв — и... Не лучше ли броситься в воду и уплыть. Может быть, все будет хорошо?

Но подавив мгновенный порыв, Варламов крикнул:

— Давай воду! Черпай рюкзаками!

...АН 2, слегка обгоревший, тихо покачивался на глади озера. На его поплавках сидели усталые люди, только что избавившиеся от опасности. Утирая со щек копоть, они улыбались.

Николай МЕЙСАК, корреспондент АПН.

Зам. редактора М. А. ДЕВЯТОВСКИЙ.

ИЗВЕЩЕНИЕ

В Доме политического просвещения горкома КПСС (ул. Строителей, 20) 13 октября в 14 часов состоится городской семинар руководителей школ коммунистического труда.

14 октября в 17 часов для самостоятельно изучающих историю КПСС (второго года обучения) будет прочитана лекция: **«Борьба Коммунистической партии за развитие социалистической революции и упрочение Советской власти (октябрь 1917—июль 1918 гг). Произведение В. И. Ленина «Очередные задачи Советской власти».**

ДОМ ПОЛИТИЧЕСКОГО ПРОСВЕЩЕНИЯ ГОРКОМА КПСС.

ТЕАТР И КИНО

ТЕАТР ДРАМЫ ИМЕНИ А. С. ПУШКИНА

В Доме культуры треста «Орскпромстрой»:

12 октября — **Л. Шейнин «ТЯЖКОЕ ОБВИНЕНИЕ».** Начало в 7 час. вечера.

13 октября — **Н. Провоторов «ЦЫГАН».** Начало в 7 час. вечера.

В клубе мясокомбината:

12 октября — **Н. Провоторов «ЦЫГАН».** Начало в 8 час. вечера.

Кинотеатр «Мир» — **«Приключения Толи Клюквина», «Откровенный разговор», «Никто не хотел умирать».**

Кинотеатр «Октябрь» — **«Никто не хотел умирать».**

Кинотеатр «Восток» — **«Человек без паспорта».**

Дом культуры металлургов — **«Погоня».**

Дом культуры железнодорожников — **«Приключения учительницы».**

Клуб завода им. Чкалова — **«Осетинская легенда».**

Клуб пос. Первомайского — **«Любовь и второй пилот».**

23-й Орской дистанции пути на постоянную работу на станции Круторожино

ТРЕБУЕТСЯ

машинист компрессорной станции. Оплата повременно-премиальная.

Обращаться: ст. Орск, 23-я дистанция пути, отдел кадров.

Управлению механизации № 3 треста «Строймеханизация № 2»

ТРЕБУЮТСЯ

на постоянную работу рабочие по укладке железнодорожных путей, слесари-трубоукладчики, разнорабочие.

Обращаться: Орское шоссе, остановка «Парковая площадь», в отдел кадров.

Дому культуры машиностроителей

ТРЕБУЕТСЯ

художник.

Обращаться в Дом культуры, к директору.

Горфинотделу на постоянную работу

ТРЕБУЕТСЯ

экономист по учету (бухгалтер).

Обращаться: проспект Мира, 6-а.

Заводу по обработке цветных металлов

ТРЕБУЮТСЯ

грузчики, токари, шаброщики, подручные вальцовщика, плотники, слесари, слесари-сантехники, электрики, машинисты железнодорожных кранов, штукатуры-маляры, уборщицы, разнорабочие.

Обращаться: остановка трамвая «Никель», в отдел кадров.

Орской передвижной мехколонне треста «Южуралсельэлектросетьстрой»

ТРЕБУЮТСЯ

на постоянную работу диспетчер, электромонтеры, шоферы, трактористы, токарь, слесари по ремонту строймеханизмов. Одиноким предоставляется общежитие.

Обращаться: Старый город, ул. Краснознаменная, 4 (кольцевая остановка трамвая №№ 4, 5).

Орской мельнице

СРОЧНО ТРЕБУЮТСЯ

на постоянную работу мельники для работы на вальцовых и жерновых мельницах.

Обращаться: ул. 1 Мая, 136.

Тресту садово-паркового хозяйства

ТРЕБУЮТСЯ

кочегары, трактористы, шофер, рабочие на временную работу.

Обращаться: ул. Машиностроителей, трест садово-паркового хозяйства (горзеленхоз).

Наш адрес: г. Орск, ул. Советская, 84

телефоны:

редактор — 3-04-72, зам. редактора, отдел партийной жизни и фотокорреспондент — 3-04-73, ответственный секретарь — 3-03-60, отделы промышленности и писем — 3-03-45, отдел культуры и быта — 3-03-47, директор издательства — 3-04-67, бухгалтерия — 3-04-61, наборный цех — 3-00-59.