ПРОЛЕТАРИИ ВСЕХ СТРАН, СОЕДИНЯЙТЕСЬ!

ОРСКИЙ РАБОЧИЙ

ОРГАН ОРСКОГО ГОРКОМА КПСС И ГОРОДСКОГО СОВЕТА ДЕПУТАТОВ ТРУДЯЩИХСЯ

Газета издается с 1918 года. | № 197 (10779) | СУББОТА, 8 октября 1966 года. | Цена 2 копейки.

ОТЧЕТЫ И ВЫБОРЫ В ПАРТОРГАНИЗАЦИЯХ

В первичных партийных организациях нашего города проходят отчетно-выборные собрания. В центре внимания коммунистов — участников собраний — вопросы, связанные с практическим осуществлением решений XXIII с'езда партии на предприятиях, стройках, транспорте, в учреждениях города. Чувствуется большая забота коммунистов об усилении организационно - партийной деятельности парторганизаций, о дальнейшем утверждении и развитии ленинских норм партийной жизни, об улучшении идеологической работы среди трудящихся.

Докладчики — секретари партийных организаций и все коммунисты, выступающие в прениях, много внимания уделяют коренным, главным задачам производства. На собраниях идет большой принципиальный, партийный разговор о необходимости дальнейшего повышения роли первичных организаций в борьбе за выполнение плана первого года пятилетки, улучшения экономики, коммунистического воспитания трудящихся. Вскрываются недостатки в работе коллективов предприятий и строек, вносятся конкретные предложения по устранению этих недочетов и упущений.

Хорошо, по-деловому прошло отчетно-выборное собрание в парторганизации центральной лаборатории завода имени Чкалова. Сделав глубокий анализ работы за отчетный период и поставив перед коммунистами конкретные задачи по дальнейшему улучшению работы лаборатории, секретарь парторганизации тов. Савельева в своем докладе рассказала и о том, какой личный вклад в пятилетку вносит каждый коммунист лаборатории. Многие члены партии здесь выступили в прениях, внесли предложения, направленные на улучшение работы коллектива.

Активно прошли отчеты и выборы в ряде цеховых парторганизаций никелькомбината, городского узла связи, станции Никель и других.

Но, к сожалению, так происходит не во всех первичных партийных организациях. Секретари отдельных организаций, члены партийных бюро слабо, без должной ответственности готовили отчетно-выборные собрания, не проявили заботы о явке многих коммунистов на собрания, о том, чтобы выступления членов партии носили деловой, принципиальный, боевой характер.

Так произошло, например, в парторганизациях треста «Водоканализация», металлобазы, биофабрики. Здесь в отчетных докладах секретарей партбюро не было дано глубокого анализа деятельности парторганизаций в деле мобилизации трудящихся на выполнение производственных планов, улучшения экономических показателей работы предприятий. Прения по докладу на собраниях не были активными, носили общий характер, не чувствовалось и критики недостатков в работе партийных бюро, в хозяйственной деятельности предприятий.

Отчеты и выборы в первичных парторганизациях города продолжаются. Они должны быть проникнуты сознанием высокой ответственности парторганизаций и каждого коммуниста в отдельности за ее дела, работу каждого цеха, предприятия в целом, за идеологическое воспитание трудящихся. Отчетно-выборные партийные собрания должны еще более активизировать деятельность парторганизаций, всех коммунистов города, повысить их авторитет в коллективах.

Обсуждение на отчетно-выборных партсобраниях широкого круга вопросов партийной работы сыграет свою положительную роль. Учтя критику недостатков, обобщив все ценные предложения коммунистов, вновь избранные партийные бюро призваны с еще большей деловитостью и организованностью возглавить борьбу коммунистов за успешное выполнение решений XXIII с'езда ленинской партии.

К СВЕДЕНИЮ ДЕПУТАТОВ ГОРСОВЕТА

10 октября 1966 года в 5 часов вечера местного времени в помещении горисполкома состоятся заседания всех постоянных комиссий.

Исполком горсовета.

Великому Октябрю—достойную встречу!

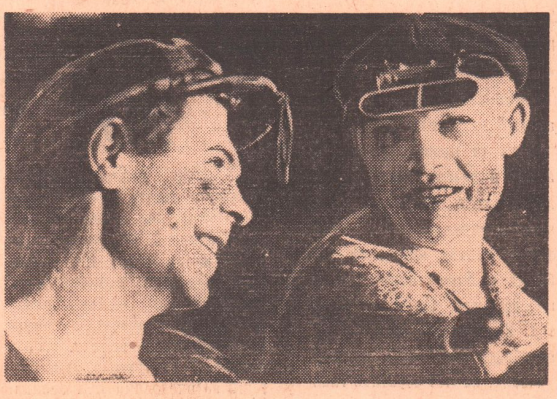

★

ЛЕОНИД НАКОРЯКОВ И АЛЕКСАНДР АБАКУМОВ РАБОТАЮТ В БРИГАДЕ СТАЛЕВАРА МАРТЕНОВСКОГО ЦЕХА ЮЖУРАЛМАШЗАВОДА ПЕТРА ЩЕРБАТОВА. ЛЕОНИД —ПОДРУЧНЫЙ, АЛЕКСАНДР — МАШИНИСТ МУЛЬДОЗАВАЛОЧНОЙ МАШИНЫ. ОНИ ПОСТОЯННО ПЕРЕВЫПОЛНЯЮТ СМЕННЫЕ ЗАДАНИЯ, ВНОСЯТ СВОЙ ВКЛАД В ВЫДАЧУ СВЕРХПЛАНОВОЙ ПРОДУКЦИИ.

НА СНИМКЕ: Л. НАКОРЯКОВ (СЛЕВА) И А. АБАКУМОВ.

Фото **Ф. Корина.**

☆

На никелевом комбинате

НА ВАХТЕ—ГИДРОМЕТАЛЛУРГИ

Электролизный цех. Четко, слаженно трудились в минувшем месяце коллективы всех участков. С под'ездных путей цеха отправлено немало вагонов со сверхплановой продукцией. Плановик тов. Сметанина сообщила:

— Гидрометаллурги электролизного готовят трудовые подарки знаменательной дате— 49-й годовщине Советской власти. План сентября по выпуску катодного никеля выполнен на 101,1 процента, на 103,7 процента по медному купоросу, а задание по кобальту перевыполнено на 21,4 процента.

Гидрометаллурги уверенно закрепляют достигнутые успехи и в текущем месяце.

ИДЕТ СВЕРХПЛАНОВЫЙ МЕТАЛЛ

По-ударному несут предпраздничную вахту металлурги плавильного цеха. Немало трудовых достижений имеется на счету технологической бригады, возглавляемой старшим мастером Ф. Терещенко. В текущем году она выдала сверх плана более 150 тонн файнштейна, проплавила дополнительно к заданию около 3 тысяч тонн никелесодержащих материалов.

Есть сверхплановый металл и на счету бригад, возглавляемых Ю. Соколовым, В. Аксановым.

За девять прошедших месяцев плавильщики выдали дополнительно к заданию около 400 тонн файнштейна, проплавили сверх плана 18 тысяч тонн никелесодержащих материалов. Ударная предоктябрьская вахта продолжается.

А. ПЛАХОТИН,
рабкор.

ЗИМА НЕ ЗАСТАНЕТ ВРАСПЛОХ

Наступил октябрь. За ним — ноябрь, а там — холодная, суровая зима. Но она не застанет врасплох коллектив пункта технического осмотра вагонов станции Никель.

Железнодорожники своими силами отремонтировали здание пункта техосмотра, произвели здесь штукатурку и побелку, расширили душевую. К компрессорной пристроено помещение для зарядки аккумуляторов, отремонтированы средства малой механизации, тщательно проверены баки для заливки осевого масла.

В. Рукавишников,
рабкор.

«МАЛЫШ» РАПОРТУЕТ

Комсомольск-молодежный коллектив магазина имени XV с'езда ВЛКСМ — на трудовой вахте в честь Великого Октября. С хорошими показателями идет он к празднику.

На три дня раньше срока справился с сентябрьским планом по товарообороту, а девятимесячное задание было выполнено 11 сентября. Сверх плана продано товаров населению в текущем году на 120 тысяч рублей.

Хороших результатов добились заведующая секцией, кандидат в члены КПСС Ирина Куликова, комсомолки Любовь Золоткова, Валентина Сапецкая и другие.

Н. КАЛКАМАНОВ,
директор магазина «Малыш».

БОГАТСТВА ОЗЕРА-МОРЯ

На высоком берегу Байкала, неподалеку от истока полноводной красавицы Ангары стоит голубоватый трехэтажный дом. Табличка гласит — Лимнологический институт Сибирского отделения Академии наук СССР. Здесь работает большая группа исследователей-биологов, занятых изучением прославленного пресноводного озера-моря.

Посетителей привлекает музей на первом этаже институтского здания. Среди экспонатов—образцы ихтиофауны Байкала. Например, загадочная живоролящая рыбка—голомянка, уникальная байкальская жемчужина—омуль. Красивы покрытые светло-пепельным мехом нерпы, обитатели северной части озера.

Нелегко застать сотрудников в стенах института: много времени они проводят в экспедициях, появляясь в лабораториях, чтобы обработать собранные материалы, подготовить отчеты. На Байкале есть где развернуться: климат северной и южной частей озера различен. «Малое море», которое расположено между островом Ольхоном и материком, славится скоплением рыбы.

Недавно ученые получили отлично оборудованное экспедиционное судно «Верещагин». Глеб Верещагин—известный ученый—байкаловед, автор гипотезы о морском происхождении фауны гигантского озера. По его инициативе была создана лимнологическая станция, пять лет назад преобразованная в институт.

Современное траловое оснащение корабля позволяет ученым проникать в заповедные байкальские глубины примерно до тысячи метров. Вероятно, можно ждать важных находок. Ведь Байкал далеко не все тайны открыл человеку.

Коллектив лимнологического института готовится к большой научной конференции, посвященной проблемам изучения и рациональной эксплуатации богатств Байкала. Конференция состоится в октябре в Иркутске. В ней примут участие ученые Сибири, Москвы, Свердловска.

Марк ТАТАРИНОВ,
специальный корреспондент АПН.

ЭЛЕКТРОМОНТАЖНИКИ УЧАТСЯ

На заводе электромонтажных изделий продолжает работать школа основ марксизма-ленинизма. Существует она второй год. Мне, как пропагандисту, особенно видны преимущества новой системы политического просвещения. Она позволила упорядочить занятия, открыла возможности для более глубокого и творческого изучения марксистско-ленинской теории.

Увеличилось число слушателей школы. Если в прошлом году в среднем звене обучения было 20 человек, то сейчас их стало 29. Среди них можно встретить людей самых различных профессий. Учатся коммунисты слесарь А. П. Адов, бухгалтер В. И. Афанасьева, шофер А. А. Волкотруб, комсомольцы и беспартийные мастер ОТК А. Е. Видькало, техник-конструктор З. А. Замоздра, экономист Э. Д. Сидоренко и ряд других товарищей.

Новая система обучения открывает большие возможности перед слушателями. Если раньше годичные программы содержали большое число изучаемых предметов, то теперь этого нет.

В этом году, например, мы будем изучать только историю КПСС, тогда как раньше приходилось изучать одновременно и историю КПСС, и политэкономию, и марксистско-ленинскую эстетику.

Первая тема, с которой мы начали учебный год, это «Партия в борьбе за восстановление народного хозяйства страны (1921—1925 годы)». Этот период нам поможет хорошо изучить хрестоматия по истории КПСС.

Содержание занятий, их конечный результат во многом зависят от пропагандиста. Поэтому в своей работе я предусматриваю наиболее доходчивые, оправдывающие себя формы подачи материала. Побывал в Доме политического просвещения, где консультант тов. Блиничкина помогла мне подобрать наглядные пособия, указала, на что обратить главное внимание при проведении занятий.

В заключение хочу подчеркнуть, что главная задача школы — это приучить слушателей к самостоятельной работе над политической литературой, подготовить их к учебе в высшем звене политического просвещения — вечернем университете марксизма-ленинизма. Думаю, что коммунисты завода — слушатели школы с этой задачей справятся.

А. Левинтанус,
пропагандист.

УЧАСТОК ТРЕСТА «ВОСТОКМЕТАЛЛУРГМОНТАЖ». Бригада монтажников, которую возглавляет коммунист Юрий Подболотов, — одна из лучших на участке. Она строит паротрассу ТЭЦ-1 — никелькомбинат.

НА СНИМКЕ: Юрий Подболотов (слева) с электросварщиком Виктором Рычковым.

Фото Ф. КОРИНА.

НОТ ТРЕБУЕТ ВНИМАНИЯ

В цехах нефтеперерабатывающего завода имени Чкалова составлены планы внедрения научной организации труда в производство. Нет сомнения, что после практического осуществления их нефтепереработчики получат ощутимую экономическую выгоду. Роль цеховых партийных организаций во внедрении НОТ велика. Именно они должны мобилизовать всех нефтяников на это важнейшее дело.

Но этого пока не чувствуется.

Несколько лучше, организованнее, нежели в других цехах, проходит работа по НОТ в коллективе маслоблока № 1 (секретарь партбюро тов. Кузьмин). Многие коммунисты здесь лично участвуют во внедрении научной организации труда, контролируют, как это дело поставлено на всех участках цеха.

Прежде было так: вышедшая из капитального ремонта установка № 36-1 еще длительное время не выпускала продукцию — шла наладка, опробование аппаратуры. По предложению группы коммунистов в цехе улучшили организацию труда во время пуска установки. Это приблизило начало выдачи стандартной продукции после ремонта агрегата.

Также по плану научной организации труда здесь наметили разработку оптимального состава растворителя при работе на жирновском сырье. Наметили... А когда задуманное претворится в жизнь? На этот вопрос ни начальник первого маслоблока тов. Пухов, ни секретарь парторганизации тов. Кузьмин ответить не могли. Потому что эта работа затянулась.

1-й маслоблок часто испытывает трудности с вывозом битума — отсутствуют бункера, нет емкостей и для асфальтизации. Говорят, что администрация завода даже «запланировала» на октябрь 15-суточный простой некоторых механизмов, аппаратов цеха, — и все по той же причине. Но ни администрация, ни члены партбюро не подумали обратиться за помощью к НОТ.

РЕЗЕРВЫ — ПЯТИЛЕТКЕ!

Скажем наперед, начальник маслоблока № 2 коммунист тов. Хасанов и секретарь цеховой парторганизации тов. Гончаров недооценивают значение НОТ в жизни коллектива для ускорения технического прогресса в нефтеперерабатывающей промышленности. Это видно на примере. В плане НОТ, составленном цехом, в основном предусмотрено лишь внедрение малой механизации, да и то не на всех участках. Так и записано: «Установить кран-балки, лебедки, предохранительные клапаны и... квартирные телефоны». Последнее вряд ли относится к НОТ, скорее к быту...

Между тем на втором маслоблоке еще много трудоемких процессов вовсе не механизировано, особенно на слесарных работах. А лебедки, хотя они и нужны, это, конечно, еще не все, что необходимо сделать для полной ликвидации ручного труда в цехе.

Не лучше обстоят дела с внедрением НОТ в цехе № 2. Здесь освоили выпуск дистиллятов фреонного масла, приступили к сбору отходов производства, например, щелочи для получения твердого сульфида натрия. Вот и все. А «узких» мест в цехе — хоть отбавляй. В частности, медленно внедряется в практику промышленная эстетика. Это видят коммунисты цеха... и молчат. Почему?

Хуже того, некоторые цеховые руководители полагают: «НОТ — это временная кампания». Может быть, потому-то хозяйственники ремонтно-механического цеха решили вообще не разрабатывать никаких мероприятий по НОТ.

Партком завода, как сказал нам секретарь тов. Селезенев, в курсе всех недостатков, которые имеют место в деле внедрения НОТ на предприятии. Знает он и о невнимании к этим вопросам со стороны некоторых цеховых парторганизаций.

— Понимаете, у нас сейчас идут отчетно-выборные партийные собрания, — говорит тов. Селезенев. — Просто некогда заняться другими вопросами.

Разумеется, отчетно-выборные собрания — дело серьезное. Но вряд ли они могут служить оправданием резкого ослабления партийной работы по внедрению на предприятии научной организации труда.

В. Васильев.

РАССКАЗЫ О КОММУНИСТАХ

ПРИМЕР БРИГАДИРА

В парткоме завода им. Чкалова мне посоветовали написать о старшем операторе электрообессоливающих установок Федоре Тимофеевиче Исакове.

Биография этого человека может служить примером для молодого поколения. В партбилете Федора Тимофеевича стоит дата вступления в партию: 1941 год. За плечами — Великая Отечественная война. Служил радистом на эсминце «Ленинград», затем на других кораблях Краснознаменного Балтийского флота.

Отгремели залпы войны, Ф. Исаков поступает электриком на Орский нефтеперерабатывающий завод. Вскоре Федора Тимофеевича направляют на учебу, он должен стать оператором.

После окончания обучения тов. Исаков с товарищами осуществляет контроль над ходом монтажа электрообессоливающих установок, вникает во все мелочи, старается глубже изучить свою новую профессию.

Идут годы, растет мастерство Федора Тимофеевича. Как умелого специалиста его назначают старшим оператором. Теперь у него в подчинении коллектив. Прибавились новые заботы.

Его бригада в числе первых добилась выпуска качественной продукции с первого пред'явления. Опытными операторами стали тт. Мокроусов, Романенко, Маркин и другие. Многие члены бригады учатся, участвуют в общественной жизни. Пример во всем показывает коммунист Ф. Исаков. Он — пропагандист, лучший воспитатель коллектива.

В. КЕДРИН.

НА СТРОИТЕЛЬСТВЕ ТЕЛЕЦЕНТРА

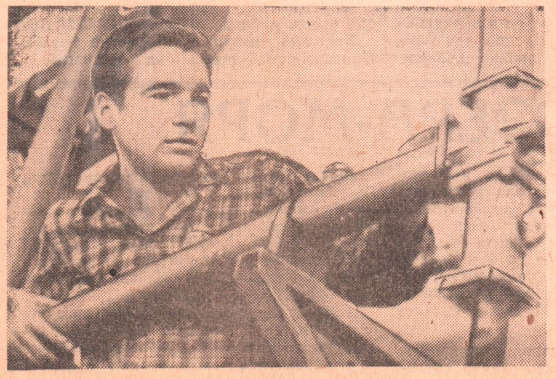

Некоторое время назад строители закончили возведение телевышки. А сейчас в одном из зданий телецентра идет монтаж аппаратуры.

На снимке: радиомонтажник Виктор Блескин за монтажом разделительного фильтра высокой частоты.

Фото И. НЕСТЕРОВА.

ДЛЯ НОВОГО ДРАМТЕАТРА

На днях комсомольский штаб на строительстве городского драматического театра обратился к производственникам завода сборного железобетона № 1 с просьбой ускорить изготовление плит перекрытия.

— Примем все меры! — заявили бетонщики.

За словом последовало дело. Коллектив завода изготовил уже более 90 плоских плит, предназначенных для перекрытия здания драмтеатра. Работы продолжаются.

В. Сурков,
слесарь завода сборного железобетона № 1.

Статья «Административный зуд», напечатанная в нашей газете за 31 августа с. г., обсуждалась на заседании партийного бюро заводоуправления Южуралмаша. Об этом написал в редакцию секретарь бюро П. Цикалов.

Факты, изложенные в статье, правильны. Начальнику отдела нормализации и стандартизации завода кандидату в члены КПСС М. Никишкову указано на его неправильное отношение к коллективу. Партбюро обратило внимание коммунистов Д. Штепа и Н. Салатникова, рекомендовавших М. Никишкова в партию, на необходимость более требовательного отношения к делам и поведению рекомендованного товарища во время прохождения им кандидатского стажа.

Успех приходит не сразу

Несколько месяцев наша бригада удерживает в плавильном цехе первенство в социалистическом соревновании. Успехи в труде пришли не сразу. Еще недавно бригада с большим трудом справлялась с заданиями. Нередко случался брак. Было ясно: работу надо перестраивать! Но каким образом? Эти вопросы мы и решали на одном из собраний. Бригада разработала повышенное обязательство, наметила конкретные меры по устранению недостатков, дала слово выйти из отстающих в передовые.

Многие наши металлурги — опытные, хорошо знающие свое дело люди. Командиры производства — грамотны е, способные руководители. Не хватало главного — производственной дисциплины. Это отрицательно сказывалось на организации рабочего дня, слаженности и взаимодействии между отдельными участками.

Были в коллективе такие, которым ничего не стоило выйти на смену в нетрезвом состоянии, прогулять, опоздать на работу.

За примерами далеко ходить не надо. Машинист крана главного пролета С. Кондрашов частенько прогуливал, плохо работал. А ведь от оперативности коллектива главного пролета зависит успех всей смены. Сигналист и машинист должны находиться в тесном деловом контакте. Первый зорко следит за тем, чтобы от шахтных печей своевременно убирали штейн, чтобы не было задержки с обработкой конверторов. Второй — быстро и точно выполнять каждое указание сигналиста.

Из-за недобросовестного отношения к своим обязанностям и нерасторопности С. Кондрашова нередко случались задержки, нарушался трудовой ритм. Несколько раз пытались беседовать с ним, об'ясняли, уговаривали, но это мало на него действовало. Тогда решили взять над С. Кондрашовым

ИЗ ОТСТАЮЩИХ — В ПЕРЕДОВЫЕ

шефство. Установили строгий контроль за его поведением не только на производстве, но и в быту. Выяснилось, что и в семейной жизни у него не все обстоит благополучно. Всему виной были частые выпивки.

Товарищеское вмешательство в трудовую и личную жизнь производственника оказало положительное влияние. Работать он стал не хуже других.

— Спасибо, товарищи, за внимание, — сказал как-то С. Кондрашов. — Вы помогли мне другими глазами взглянуть на жизнь. Прошлое не повторится.

Мы поверили ему и не ошиблись. Сейчас он является одним из лучших машинистов. И в семье дело наладилось.

Сигналист Н. Петров свое дело знал плохо, часто переходил из бригады в бригаду. С товарищами держался отчужденно, не принимал участия в общественной жизни. Тогда мы решили дать ему поручение: попросили навестить больного товарища. Н. Петров выполнил его. За первым поручением последовали новые. Вскоре товарищ изменил свое отношение к делу, к коллективу. Сейчас Николай — хороший общественник, активный дружинник. К работе относится с любовью.

С укреплением трудовой дисциплины пришли и первые производственные успехи. Бригада вышла в передовые. С тех пор мы не уступаем первенства.

В нашей партийной группе, которую возглавляю вот уже четыре года, 14 коммунистов. Все они передовики производства, активные помощники в деле укрепления трудовой дисциплины. Семь членов КПСС — агитаторы. Они убедительно и просто рассказывают о важности задач, которые поставила пятилетка, о том, как успешнее выполнить их. Среди лучших агитаторов конверторщик Ф. Заброда, старший загрузчик С. Шакбасов, старший горновой П. Космынин.

Многие наши товарищи повышают свои знания. П. Космынин и В. Карпов занимаются на вечернем отделении индустриального техникума, В. Шляхин учится в школе мастеров. Несколько плавильщиков посещают школу рабочей молодежи, занимаются в высших учебных заведениях, совершенствуют знания на курсах техминимума.

Хорошо работает коллектив бригады. План по выпуску основных видов продукции мы значительно перевыполнили. На 7 процентов сократился расход кокса. И главное, у нас не было ни одного случая нарушения трудовой и производственной дисциплины. Это — верный залог новых успехов в труде.

М. Костин,
старший сигналист плавильного цеха никелькомбината.

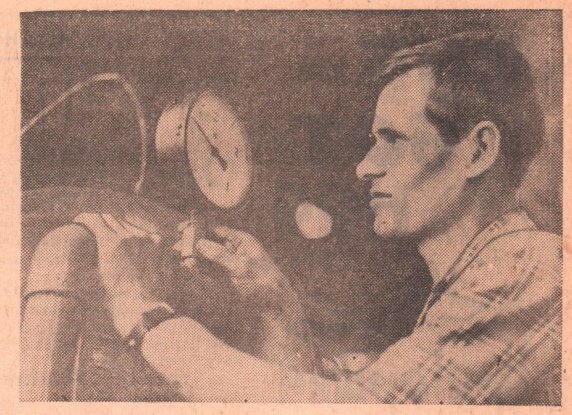

Около трех лет назад, после демобилизации из рядов Советской Армии, пришел Александр Макеев в цех компримирования завода синтезспирта. Сейчас он один из лучших машинистов компрессоров. Труд на производстве передовик успешно сочетает с учебой в десятом классе школы рабочей молодежи.
НА СНИМКЕ: А. Макеев.

Фото В. МАЛЫШКИНА.

Любить — это значит беречь

Все красивее и благоустроеннее становится наш город: вырастают новые жилые кварталы, зеленые парки и скверы. Гордостью наполняется сердце, когда проходишь по улицам Орска. Но есть, к сожалению, у нас еще такие люди, которые не умеют беречь красоту.

Парк культуры и отдыха железнодорожников. Как приятно посидеть здесь под тенью деревьев, отдохнуть. Но с горечью замечаешь: чья-то безжалостная рука поломала деревья, кустарник.

Или другой пример. Через Урал построен хорошо оформленный в архитектурном отношении мост. В ночное время мост должен быть освещен. Однако хулиганы — иначе их и не назовешь — разбили камнями лампочки.

Давайте же будем по-настоящему заботиться о сохранении красоты города, в котором живем. Ведь любить — это значить и беречь!

Е. Тарабрин.
улица Степная, дом 50.

ПЕРВЫЙ „ДЕНЬ ЧИСТОТЫ"

Решением исполкома горсовета каждый третий вторник месяца об'явлен «Днем чистоты». Недавно ЖКК треста «Орскжилстрой» провела первый «День чистоты». Были выделены шесть автомашин, лопаты, грабли. В работе по наведению чистоты на улицах участвовало много жителей.

Особенно организов а н н о прошел «День чистоты» в домоуправлении № 2, которое возглавляет А. Ещенко. Хорошо потрудились жильцы улицы Новоси б и р с к о й Е. Петренко, Н. Решетникова, В. Абоимова, Г. Ганичкина, Р. Сафина и Никитенко. А на улице Медногорской лучше всех работали Н. Шематонова и В. Шевяков. Они навели на улицах порядок, выкопали ямки для посадки деревьев.

Пусть «Дни чистоты» прочно войдут в быт горожан!

И. ЛИХТИН,
работник ЖКК треста «Орскжилстрой».

КАК ВАС ОБСЛУЖИВАЮТ?

ЕСТЬ БЕНЗИН И... НЕТ БЕНЗИНА

Как известно, с целью улучшения обслуживания автолюбителей и усиления контроля за расходом топлива отпуск бензина производят сейчас по специальным заборным книжкам. Ими торгует и магазин «Автозапчасти».

Однако до сих пор мы не можем бесперебойно обеспечивать покупателей всеми видами топлива. Происходит это по вине работников городской нефтебазы (начальник тов. Мотненко). Из-за их нерасторопности в магазине отсутствует порой нужное число заборных книжек. Особенно часто в последнее время приходится слышать нарекания от автолюбителей из-за отсутствия талонов на бензин А-76, на котором работают двигатели «Москвича-408».

Руководству нефтебазы следует прислушаться к справедливым претензиям любителей. Ведь бензин А-76 на заправочных колонках и нефтебазе имеется.

Ж. БИККУЛОВ,
заведующий магазином «Автозапчасти».

Родители в ответе

В нашей стране много внимания уделяется воспитанию подрастающего поколения. И это не удивительно. Именно с детства в человеке появляются ростки будущего, прививаются коммунистические черты в его характере.

Основы такого воспитания закладываются в семье с первых шагов ребенка. Родители особенно строго должны следить за своими детьми-подростками. Например, чтобы они вовремя являлись домой. Ведь если подросток в ночное время находится на улице, значит, он легче всего может встать на путь правонарушений.

Приведу примеры.

В августе подростки В. Рузавин, Ю. Липатов, А. Тришкин, А. Параев, В. Шейкин, В. Федоров ходили в кино на вечерний сеанс. По дороге из кинотеатра они решили «посетить» фруктовый сад никелькомбината.

Забежав домой, подростки переоделись в грязную одежду, прихватили с собой хозяйственные сетки. Перелезли через забор, нарвали в саду яблок. В это время подоспел сторож. Сделав предупредительные окрики, он выстрелил из ружья. Параев и Липатов получили, к счастью, легкие ранения.

А ведь всего этого могло и не случиться, если бы родители подростков проследили, куда могут идти их сыновья в поздний час.

Или другой случай. В полночь группа подростков избила своего сверстника М. Среди зачинщиков драки была учащаяся 10 класса школы № 9. Т. Болдакова.

Перед столом следователя — отец Болдаковой. Он говорит, что дочь его — хорошая девочка, она послушна, помогает по хозяйству. А когда Таня приходит домой? Этого отец не знает.

Велика моральная ответственность родителей за воспитание подростков. Законом предусмотрена и материальная ответственность родителей за ущерб, причиненный их несовершеннолетними детьми.

Подростки Емельченко и Пасько совершили кражу денег из музыкальной шко-

ПОГОВОРИМ ОТКРОВЕННО

лы № 1. Оба осуждены и отбывают наказание, а их родители также привлечены к суду в качестве гражданских ответчиков и будут возмещать ущерб, причиненный их детьми.

Но родители несут материальную ответственность не только тогда, когда их дети привлечены к уголовной ответственности, а и в том случае, если за совершенный проступок материал передается на рассмотрение комиссии по делам несовершеннолетних при исполкоме горсовета: на родителей налагается штраф за плохое воспитание детей.

Так, в августе с. г. комиссия наложила штрафы в размере до 20 рублей на работницу Южуралмашзавода З. Власову, работницу детсада № 153 А. Степанову, работника управления механизации № 3 Штупфа и ряд других за то, что они халатно относятся к воспитанию детей.

Некоторые родители пытаются оправдать плохое воспитание ими детей тем, что, дескать, они, старшие, работают... Это отговорка. Родители призваны показывать пример в быту, труде.

...В кабинете следователя — две матери: Голуб и Мазаева. В последнее время они часто посещают прокуратуру. Что приводит их сюда? Ответ прост: их дети арестованы.

Кстати, о матерях. Кого из родителей можно чаще всего видеть в прокуратуре, в милиции? Именно матерей! Отцы старательно уклоняются от того, чтобы явиться туда и должным образом ответить на вопрос: как они допустили сына или дочь до преступления? Свою неявку они об'ясняют «занятостью», а матери с глазами, полными слез, идут в милицию, прокуратуру...

Хочется сказать таким родителям: поздно плакать и ходить в прокуратуру, когда дети уже арестованы! Нужно было раньше контролировать их поведение в быту, на работе, в школе — ежедневно, ежечасно. Тогда бы не пришлось стыдиться своих детей и взваливать всю ответственность на самих подростков и говорить: «Мы его не заставляли, мы его на это не толкали».

Начался новый учебный год. Важно, чтобы все подростки или работали, или учились. И здесь родители должны проявить максимум настойчивости, чтобы заставить подростков учиться в школе, ГПТУ, техникумах.

Ведь это значит — подросток будет под двойным контролем: дома и в коллективе. Нужно только, чтобы родители не перекладывали всю ответственность за воспитание на коллектив.

В. Протасова,
старший следователь прокуратуры.

Ф. ЛИПСКЕРОВ

ЛУЧИ СЛАВЫ

ОДНАЖДЫ слава задела меня своим крылом. Это было в Одессе, на аэродроме, я улетал в Москву после концерта с Елизаветой Ауэрбах и торопился на юбилей Утесова. А с Утесовым был в Одессе год назад.

Ко мне подошел очень милый и скромный молодой человек.

— Здравствуйте, — сказал он мне.

— Здравствуйте, — ответил я.

— Мы с вами в Тбилиси встречались, в гостинице «Сакартвелло», помните?

— Как же, как же, помню, — радостно ответил я. Хотя, убей меня бог, если помнил об этой тбилисской встрече. Мало ли где и с кем приходится встречаться эстрадному артисту.

— Вы здесь в командировке? — поинтересовался я.

— Да, — улыбнулся молодой человек. — А вы?

— Я тоже.

Беседа развивалась в весьма вялом темпе. Но вдруг... Вдруг я увидел, что все в аэропорту смотрят на меня. Понятно, решил я, всего вероятней, в сердцах и умах признательных одесситов остался какой-то след от моих выступлений.

Я начал вести себя преувеличенно скромно, небрежно оперся о какую-то стойку, закинул ножку на ножку и вынул пачку сигарет. Ко мне подлетел молодой морячок.

— Прошу вас, — сказал он мне, предложив зажигалку.— Да вы не стесняйтесь, берите ее, берите на память. — И оставил у меня в руке зажигалку.

— А вас знают, — произнес молодой человек.

— Немножко, — согласился я.

— На юбилее Утесова будете? — поинтересовался он.

— Обязательно.

— А я вот не смогу, — вздохнул собеседник, — занят буду.

«Конечно, не сможешь, — несолидно подумал я. — Просто не попадешь». Но вежливо произнес:

— Леонид Осипович будет очень расстроен.

На аэродроме вокруг меня творилось нечто необычное. Дамы бросали на меня ласковые взгляды, а в глазах мужчин я видел ярко выраженное желание выпить со мной что-нибудь более крепкое, нежели газированная вода с сиропом.

«Вот и слава постучала в мои двери», — думал я.

— До свидания, — подал мне руку молодой человек.

— До новой встречи, — ответил я и протянул ему два пальца.

Я начинал портиться у себя на глазах.

Ко мне подошел морячок, преподнесший мне зажигалку. За ним толпились почти все клиенты аэропорта.

— О чем вы беседовали? — спросил меня морячок.

— Так, о разном, — как бы нехотя, сказал я. — Об искусстве.

— И больше ни о чем?

— Да нет, ни о чем.

— Ах, ни о чем! — разочарованно вздохнул морячок. И толпа за ним моментально рассосалась.

— Скажите, — ухватил я за руку морячка. — Видите ли... вы, очевидно, знаете этого молодого человека?

— Какого? — с удивлением посмотрел на меня морячок.

— Ну, того, с которым я разговаривал.

— Вы что — это серьезно или шутите? — оглядел меня с ног до головы морячок.

— Абсолютно серьезно.

— Да ведь это Лев Яшин!!!

И морячок удалился.

Увы, я никогда доселе не бывал на футбольных матчах. Я всегда высмеивал болельщиков, и вот в Одесском аэропорту чужая слава коснулась меня своим крылом.

Теперь я не пропускаю ни одного матча с участием Льва Яшина.

Приятно, когда твой близкий знакомый является большим мастером своего дела. А ведь мы с ним не только знакомые, но и друзья. Еще в Тбилиси встречались, в «Сакартвелло», с Львом Яшиным... Левой, Левушкой...

ЗЕЛЕНЫЙ НАРЯД ГОРОДА

С каждым годом все краше становится зеленый наряд нашего города. В настоящее время общая площадь насаждений составляет почти 4 тысячи гектаров.

Большие работы по озеленению районов Орска намечено провести нынешней осенью. На территории предприятий, на площадях и улицах будет высажено более 9 тысяч деревьев, около 31 тысячи кустарников. Немалый вклад в озеленение города внесут коллективы Южуралмашзавода, никелевого комбината, треста «Орскпромстрой», нефтеперерабатывающего завода имени Чкалова.

К 50-летию Великого Октября орчане заложат новый сквер. Он будет расположен в районе улицы Новосибирской.

Дела торговые

БУМАГИ НЕТ...

Все больше становится в нашем городе благоустроенных магазинов. Приятно посмотреть на красивые, с любовью оформленные витрины. Но, к сожалению, очень часто на весах мы видим бирочку. На ней слова: «Бумаги нет».

Приходится перед тем как сделать покупку, бежать в киоск за газетой. Кстати, о газетах. В ряде магазинов установлены автоматы для их продажи, но они либо пустуют, либо не работают.

Давно пора навести в этом деле порядок!

Н. ВОЛОХО,
техник-архитектор.

— ВАМ НА АВТОБУС?

Площадь Богдана Хмельницкого. Сотни, тысячи пассажиров бывают здесь. Тут же, на площади, установлены автоматы для продажи газводы, рядом—пункт по размену денег.

У дверей пункта в скучающей позе стоит рослый, широкоплечий парень. Это В. Кирьяков, которому и поручен размен монеты. День сегодня холодный, ветреный, любителей выпить воды почти не находится, потому и работы у Кирьякова сейчас мало. Протягиваю ему гривенник.

—Вам на автобус?—спрашивает Кирьяков. — На автобус я не меняю...

—Но почему же?!

—Не меняю и все тут,—отрезал Кирьяков.—Пусть другие разменной монетой пассажиров обеспечивают.

Видимо, тов. Кирьяков решил не обременять себя излишней работой. Напомним же ему, что размен монеты—его прямая обязанность.

С. ВЕТКИНА.

В ГОСТЯХ—АРТИСТЫ

Зрительный зал клуба поселка Первомайского заполнен школьниками. Это восьмиклассники школы № 21. Сегодня они пригласили в клуб артистов Орского драматического театра имени А. С. Пушкина. Артисты В. Левитанус, А. Хворостинин и П. Черемисин рассказали ребятам о трудностях и радостях своей профессии, пригласили в свой театр на спектакли нового сезона.

О. БОРОДИН,
рабкор.

ИЗВЕЩЕНИЕ

В воскресенье, 9 октября, в 6 часов вечера в агитпункте пединститута (бывший клуб им. 1-го Мая) для пенсионеров состоится лекция на тему: **«Пролетарский интернационализм и укрепление единства мирового коммунистического движения».**

Совет пенсионеров.

50 ЛЕТ МУРМАНСКУ

В краеведческом музее сохранилась фотография одного из старожилов Мурманска — Семена Коржева. Маленькая избушка на берегу моря, стылые волны, безлюдье. На месте крошечного поморского поселка за 50 лет вырос крупный современный город с залитыми неоновым светом проспектами, с великолепными отелями, замечательным спортивным комплексом.

У каждого города, как и у человека, своя судьба. На долю столицы Советского Заполярья выпало немало испытаний. Англо-американская интервенция. Долгие месяцы фашистской блокады. Враг не сумел прорваться к Мурманску. Город выстоял, победил и ныне стал еще краше.

Административный и культурный центр Заполярья и сейчас — огромная строительная площадка. Только в прошлом году мурманчане получили 100 тысяч квадратных метров жилой площади. За пять лет город вырастет вдвое. Началось сооружение 16-этажной гостиницы, концертного зала на две тысячи мест, библиотеки на миллион томов. Очень скоро вырастут новые торговые центры, панорамные кинотеатры, многоэтажные здания.

Мурманск — крупный рыбный порт. Каждый день у его причалов швартуются корабли из Норвегии, Дании, Польши, ГДР, Англии и других стран мира.

На снимке: центральная улица города — проспект В. И. Ленина.

Фото Л. Портера и С. Майстермана.
Фотохроника ТАСС.

Зам. редактора
М. А. ДЕВЯТОВСКИЙ.

ДРАМТЕАТР ИМЕНИ А. С. ПУШКИНА
(Дом культуры треста «Орскпромстрой»)

8 октября — премьера **«ЦЫГАН» Н. Провоторова.** Начало в 7 час. вечера.

9 октября (днем и вечером) — **Л. Шейнин «ТЯЖКОЕ ОБВИНЕНИЕ».** Начало дневных спектаклей в 12 час., вечерних — в 7 час.

12 октября — **Л. Шейнин «ТЯЖКОЕ ОБВИНЕНИЕ».** Начало в 7 час. вечера.

Орский пивоваренный завод
ОСТАНОВЛЕН НА РЕКОНСТРУКЦИЮ

Все претензии от предприятий и организаций принимаются до 1 ноября 1966 года.

Орский автобусный парк
ДОВОДИТ ДО СВЕДЕНИЯ

всех граждан, организаций, предприятий, учреждений, колхозов и совхозов, что в связи с приближением праздника Дня работника сельского хозяйства и 49-й годовщины Октября автобусный парк осуществляет усиленные перевозки пассажиров автобусами по всем действующим маршрутам, а также по коллективным заявкам для поездок в театр, к местам отдыха, на экскурсии.

Обращаться: Орск, ул. Рабоче-Крестьянская, 98, тел. 3-06-94, 3-05-71.

Для работы на Орском участке Новотроицкого об'единенного железнодорожного хозяйства

ТРЕБУЮТСЯ

грузчики (мужчины и женщины) — оплата сдельная, помощники машинистов паровозов, машинисты дизельно-электрических железнодорожных кранов, слесари по ремонту подвижного состава.

Обращаться: ул. Строителей, контора Орского участка (возле кирпичного завода).

ДОВОДИТСЯ ДО СВЕДЕНИЯ

всех товарищей, подавших заявления в театральную студию, что первое организационное занятие будет проведено 9 октября в 2 часа дня в помещении хозкорпуса театра (ул. Кутузова, 1-а).

Сегодня на экранах города

Кинотеатр «Мир» — «Ель — королева ужей», «Ордена для вундеркиндов».
Кинотеатр «Октябрь» — «Приключения учительницы».
Кинотеатр «Восток» — «В джазе только девушки», «Первоклассница».
Дом культуры нефтяников — «Герой поневоле».
Дом культуры металлургов — «Товарищ песня».
Дом культуры машиностроителей — «Шестой раунд».
Дом культуры строителей — «Заговор послов».
Дом культуры энергетиков — «Лжецарь».
Дом культуры железнодорожников — «Друзья и годы» (две серии).
Клуб завода имени Чкалова — «Пьер — сотрудник милиции».
Клуб пос. Первомайского — «Янко»

Коллектив фабрики индпошива одежды глубоко скорбит по поводу смерти работницы

КОРЧАГИНОЙ
Марии Павловны

и выражает соболезнование родным и близким покойной.

Наш адрес: г. Орск, ул. Советская, 84
телефоны:
редактор — 3-04-72, зам. редактора, отдел партийной жизни и фотокорреспондент — 3-04-73, ответственный секретарь — 3-03-60, отделы промышленности и писем — 3-03-45, отдел культуры и быта — 3-03-47, директор издательства — 3-04-67, бухгалтерия — 3-04-61, наборный цех — 3-00-59.

ФВ06610. Орская типография. Заказ № 5058. Тираж 17276.