ПРОЛЕТАРИИ ВСЕХ СТРАН, СОЕДИНЯЙТЕСЬ!

ОРСКИЙ РАБОЧИЙ

ОРГАН ОРСКОГО ГОРКОМА КПСС И ГОРОДСКОГО СОВЕТА ДЕПУТАТОВ ТРУДЯЩИХСЯ

Газета издается с 1918 года. | № 194 (10776) | ВТОРНИК, 4 октября 1966 года. | Цена 2 копейки.

ХЛЕБНАЯ ВЫСОТА ВЗЯТА!

3288 ТЫСЯЧ ТОНН ОРЕНБУРГСКОГО ХЛЕБА В ЗАКРОМАХ РОДИНЫ

Претворяя в жизнь решения мартовского (1965 г.) Пленума ЦК КПСС и XXIII с'езда партии, труженики сельского хозяйства Оренбургской области в текущем году вырастили хороший урожай зерновых культур, организованно провели уборку и успешно выполнили план продажи хлеба государству. В закрома Родины засыпано 3181,5 тысячи тонн зерна при плане 2376 тысяч тонн. Кроме того, сдано в счет ссуды 106516 тонн хлеба. Перевыполнены планы продажи продовольственных, бобовых и зернофуражных культур.

Такое большое количество зерна колхозы и совхозы области продают государству впервые. Наибольший вклад в увеличение производства и продажи зерна государству внесли труженики сельского хозяйства районов: Кваркенского, продавшего 231 тысячу тонн, Светлинского — 225 тысяч тонн, Адамовского — 223 тысячи тонн, Гайского — 165 тысяч тонн, Оренбургского — 164 тысячи тонн. Больших успехов добились также хлеборобы Кувандыкского, Тюльганского, Октябрьского и Саракташского районов.

Продажа хлеба государству продолжается.

В адрес села

Коллектив завода сборного железобетона № 1 отгрузил в адрес совхозов и колхозов области очередную партию железобетонных изделий.

С начала года в адрес Сорочинского, Переволоцкого, Акбулакского и других межколхозных строительных организаций отправлено около 100 комплектов коровников.

Над изготовлением заказов для села работают бригады формовщиков, возглавляемые тт. Деминым и Степневым.

Б. ИВАНОВ.

Разведчики будущего

Движение за коммунистический труд родилось в нашей стране в результате мощного под'ема производительных сил, является практическим выражением стремления наших людей активно участвовать в строительстве коммунизма. Оно имеет громадное значение для успешного выполнения важных задач, поставленных перед советским народом XXIII с'ездом КПСС.

На предприятиях, стройках, в транспортных организациях города широкий размах получило движение за коммунистический труд. Тысячи орчан борются за право называться разведчиками будущего, сотни из них и даже целые коллективы уже удостоены этого почетного звания.

Много ударников коммунистического труда на никелькомбинате. Следует отметить, что профком предприятия стремится улучшать руководство движением за коммунистический труд: проводит слеты разведчиков будущего, внимательно следит за их успехами, при посвящении новичков в рабочий класс всегда ставит в пример ударников коммунистического труда, старается, чтобы эти прославленные люди шефствовали над теми рабочими, которые еще не выполняют нормы выработки.

Хорошо трудится коллектив химлаборатории завода по обработке цветных металлов. Вот уже третий год он носит звание — коммунистический.

Общественные редакции радиовещания заводов строительных машин и электромонтажных изделий организуют выступления у микрофона разведчиков будущего, которые делятся с трудящимися своих предприятий успехами в труде, планами.

Но в руководстве профсоюзных организаций движением за коммунистический труд, как это указывается в постановлении Президиума ВЦСПС, есть и существенные недостатки. Главные из них состоят в том, что часто обязательства соревнующихся за высокое звание экономически не обосновываются, не подкрепляются организационно-техническими мероприятиями, не учитывается значение моральных стимулов, еще процветает погоня лишь за увеличением количества участников движения. Некоторые профкомы проявляют поспешность при присвоении званий ударников и коллективов коммунистического труда. Слабо поставлены гласность результатов соревнования, пропаганда передового опыта.

Все эти серьезные упущения, недостатки присущи и многим профсоюзным организациям нашего города. Например, в цехе № 4 Южуралмашзавода 28 ударников и одна бригада коммунистического труда. Однако начальник цеха тов. Войтенко и председатель цехкома профсоюза тов. Шорник толком даже не знают, как они работают, чем живут, о чем думают. Цех работает неритмично, процветает штурмовщина. Многие из ударников коммунистического труда не имеют индивидуальных обязательств.

Плохо руководят соревнованием рабочих и мастеров за коммунистический труд на заводах сборного железобетона №№ 1 и 2, металлоконструкций, кирпичном, мебельной фабрике, комбинате бытового обслуживания и ряде других предприятий.

В постановлении ВЦСПС «Об улучшении организации социалистического соревнования» говорится: «Движение за коммунистический труд должно развиваться как составная часть и продолжение социалистического соревнования на основе ленинских принципов организации соревнования: широкой гласности, сравнимости результатов, возможности практического повторения опыта, товарищеской взаимопомощи. Оно должно направляться на достижение высоких показателей в производственной деятельности и воспитании людей».

Эти важные указания профсоюзные организации нашего города должны принять как руководство к действию.

Около двух месяцев орчанки Зина Сайганова, Зоя Плетнева, Нина Бородкина работали на уборке урожая в Домбаровском районе. Хорошо потрудились комсомолки.

Фото Ф. Фрайберга.

50-летию Октября — достойную встречу!

Передовая бригада

Бригада плотников строительного управления № 17 треста «Орскпромстрой», руководимая А. Семеновым, трудится на возведении второй очереди тяжелопрессового цеха Южуралмашзавода. Плотники делают опалубку для фундаментов печей.

Ежедневно коллектив перевыполняет производственные задания, добивается хорошего качества работ. Этому способствует то, что каждый член бригады владеет одной-двумя смежными профессиями. Бригада А. Семенова по праву считается передовой в управлении. По ней равняются строители, у нее учатся они работать высокопроизводительно, качественно.

В. Радченко,
мастер СУ-17 треста «Орскпромстрой».

Добрый след

На многих об'ектах города трудилась бригада монтажников-вентиляционников управления «Башсантехмонтаж», возглавляемая Николаем Власовым. И всюду оставляла она добрый след. Недаром бригаду Власова называют лучшей в управлении. За какое бы дело ни взялись монтажники, они выполняют его раньше срока, с отличным качеством.

Тон в работе задает бригадир Н. Власов требовательно относится к самому себе и к своим товарищам по труду. Опытный производственник передает практический опыт молодым рабочим.

Хорошо идут дела в эти дни и в бригаде монтажников-сантехников, где вожаком Михаил Шиленко. С честью оправдывает коллектив высокое звание коммунистического.

ШИРОКИЙ АССОРТИМЕНТ

На прилавках продовольственных магазинов города большой выбор колбасных изделий.

Ежесуточно коллектив колбасного завода мясокомбината вырабатывает до 40 тонн продукции. Широк ее ассортимент — свыше 30 наименований.

К 49-й годовщине Великого Октября коллектив выдаст немало продукции сверх плана. Хорошо трудятся здесь бригады, руководимые тт. Чекулаевой и Богомоловой.

СИНТЕТИКА БЕЛОРУССИИ

Около ста тысяч тонн полиэтилена и нитрона сможет вырабатывать химический комбинат, который строится в молодом белорусском городе Новополоцке на базе крупного нефтеперерабатывающего завода. Уже через год войдет в строй его первая очередь.

В Белоруссии, которая за пятилетку больше чем в три раза увеличивает производство химических волокон, в нынешнем году сдан в эксплуатацию завод пластмассовых изделий, удваивается выпуск вискозного корда, началось сооружение шинного комбината и предприятия, рассчитанного на изготовление лавсана. На азотнотуковом заводе создается производство капролактама — сырья для получения капрона.

На развитие химической и нефтяной индустрии республики направлено больше четверти всех капитальных вложений в промышленность. В 1970 году Белоруссия даст 12 процентов химических волокон, производимых в Советском Союзе. Это благоприятствует интенсивному росту текстильной промышленности. Строятся трикотажные комбинаты и фабрики, которые смогут выпускать десятки миллионов изделий из эластика, об'емной синтетической пряжи и других современных материалов. Широкое использование пластических масс заменит в машиностроении, приборостроении и строительстве 600 тысяч тонн металла.

(АПН).

ЗА ВЫСОКУЮ ИДЕЙНОСТЬ ПАРТИЙНОЙ УЧЕБЫ

7 октября начинаются занятия в системе политического просвещения. Чтобы они проходили на высоком идейном уровне и организованно, коммунисты нашего города прежде всего проанализировали итоги прошедшего учебного года, отметили его положительные стороны, вскрыли недостатки и ошибки в организации и идейном содержании занятий.

Еще раз пересмотрен состав слушателей политшкол и семинаров. Некоторым товарищам рекомендованы другие формы занятий с учетом общеобразовательной и политической подготовки. Укреплены пропагандистские кадры. Созданы сменные межцеховые политшколы (это для того, чтобы коммунисты, работающие по сменам, могли посещать занятия).

В помощь коммунистам, изучающим марксистско-ленинскую теорию самостоятельно, выделены консультанты.

20 и 21 сентября проведен семинар, на котором наши пропагандисты получили методические советы относительно того, как вести изучение программного материала. Для тех пропагандистов, которые не смогли посетить семинар, проводятся консультации при городском Доме политического просвещения. Правильно поступают те партийные организации, которые добиваются, чтобы каждый пропагандист обязательно посещал семинары или консультации, получал необходимые советы, как вести изучение очередных тем.

В новом учебном году коммунисты и беспартийные активисты продолжат учебу в начальных политических школах, школах основ марксизма-ленинизма, семинарских группах.

Какие изменения внесены в работу политшкол?

Программы начальных политшкол рассчитаны, как и прежде, на двухгодичный срок обучения. Но при этом сокращено количество изучаемых предметов.

В прошлом году здесь изучили биографию В. И. Ленина и три темы основ политических знаний. Поэтому в новом учебном году будет продолжено изучение курса «Основы политических знаний».

В политшколах первого года обучения начнут и закончат изучение биографии Владимира Ильича Ленина. Изучение важнейших решений и документов партии будет проходить параллельно, по мере необходимости.

Вся работа в начальных политшколах должна быть направлена на то, чтобы поднимать творческие силы и способности слушателей, развивать самостоятельное мышление, прививать интерес к политической литературе, подготовить людей к наиболее глубокому изучению основ марксизма-ленинизма.

В среднем звене—школах основ марксизма-ленинизма — продолжительность обучения остается прежней—4 года. Здесь будут изучать три предмета: историю КПСС, политическую экономию, марксистско - ленинскую философию. Изучение их будет проходить последовательно.

В помощь слушателям среднего звена предоставляются учебные пособия: «Очерки истории КПСС», «Краткая политическая экономия», «Начальный курс философии», популярный учебник «Основы философских знаний», а также хрестоматии по каждому предмету.

Учитывая накопленный опыт, трудности и недостатки в изучении истории партии, в школах основ марксизма-ленинизма в новом учебном плане на изучение курса «История КПСС» отводится 72 часа. Из них 40—лекционные и 32 часа на теоретические собеседования по каждой теме.

Серьезное внимание должно уделяться обзорным лекциям по истории КПСС. Они призваны дать слушателям общее представление об изучаемом периоде, историческом значении опыта нашей партии, помогут глубже усвоить наиболее сложные теоретические проблемы той или иной темы.

Теперь о высшем звене партийной учебы — семинарских группах, вечернем университете марксизма-ленинизма. Здесь остаются в силе рекомендованные ранее учебные планы.

Дом политического просвещения в помощь слушателям семинарских групп и занимающимся по индивидуальным планам организует чтение лекций по истории КПСС и отдельным произведениям классиков марксизма-ленинизма, основам научного коммунизма и научному атеизму.

На никелькомбинате будут читаться лекции по политической экономии (раздел «Социализм и коммунизм»), на заводе имени Чкалова — по отдельным произведениям Карла Маркса, Фридриха Энгельса, Владимира Ильича Ленина, на Южуралмашзаводе — по марксистско-ленинской эстетике.

Наряду с укреплением сети партийного просвещения, предпринят целый ряд мер, направленных на улучшение политической учебы комсомольцев. Формы остались прежними, но содержание учебных программ значительно обновлено. В городе будут работать кружки «Кругозор», «Беседы о партии», «Ленинские уроки», семинары «Молодежь и общественный прогресс». Этой формой обучения охвачено около 3 тысяч комсомольцев. Одновременно часть комсомольцев будет заниматься в сети партийного просвещения. Партийные организации для этого подобрали более опытных пропагандистов.

При городском Доме политического просвещения созданы также постоянно действующие семинары пропагандистов.

Итак, проведена большая подготовительная работа по организации политической учебы. Наряду с этим обращается серьезное внимание политической пропаганде среди трудящихся, их воспитанию, идейно-политическому росту.

Многочисленная армия трудящихся нашего города будет заниматься в школах коммунистического труда и коммунистического воспитания. Пополнились ряды слушателей народных университетов культуры, технического прогресса. Многие орчане станут слушателями лекториев, кинолекториев. Все это позволит разнообразить и еще более оживить политическую жизнь города.

В заключение остается добавить: необходимо осуществить требования XXIII с'езда партии, добиться высокой идейности партийной учебы, ее эффективности. Это является первейшей обязанностью каждого партийного комитета, каждой первичной организации, каждого пропагандиста.

А. Евсюкова,
заведующая Домом политического просвещения при горкоме КПСС.

На никелькомбинат пришла добрая весть. За умелую постановку культурно-просветительной работы и выполнение основных показателей в дни подготовки к 50-летию

ЛУЧШИЕ В ОБЛАСТИ

Великой Октябрьской социалистической революции и 100-летию со дня рождения Владимира Ильича Ленина Президиум Оренбургского совета профсоюзов присвоил Дому культуры металлургов звание «Дом культуры отличной работы».

Красный уголок цеха контрольно-измерительных приборов и автоматики никелькомбината признан лучшим в области.

Более десяти лет работает Нина Валерьевна Бурцева лаборанткой в четвертом цехе завода сборного железобетона № 1. Она — член партии, одна из лучших производственниц. Имя Н. Бурцевой занесено на заводскую Доску почета.

На снимке: Н. В. Бурцева.

Фото **Н. Зубкова.**

„Блокнот агитатора" № 18

Подписчики получили очередной, восемнадцатый номер «Блокнота агитатора».

9 октября в нашей стране будет впервые отмечаться Всесоюзный день работников сельского хозяйства. Этому важному событию посвящена передовая статья «Праздник тружеников села».

В корреспонденции «Идут люди к агитатору» Н. Ливанов рассказывает об опыте работы агитатора электролизного цеха Орского комбината «Южуралникель» Петра Васильевича Сущева.

Под рубрикой «Материалы для бесед» напечатана статья начальника отдела плановой комиссии Уральского экономического района С. Емельянова «Урал в новой пятилетке».

О новых интересных формах воспитательной работы среди молодежи рассказывают заметки Ф. Семеновой из Переволоцкого района «Остаются ребята в селе».

В деле обеспечения мира и безопасности народов огромную роль сыграло состоявшееся нынешним летом в Бухаресте Совещание Политического консультативного комитета государств—участников Варшавского Договора. Проблемам, обсуждавшимся на этом Совещании, посвящена статья И. Давыдова «Программа обеспечения мира и безопасности народов», опубликованная под рубрикой «На международные темы».

Агитатор Оренбургского авторемонтного завода И. П. Пенкин в своем письме в редакцию попросил рассказать о том, что представляет собой национальный доход при социализме. На поставленные агитатором вопросы отвечает кандидат экономических наук Н. Артемов.

В календаре памятных дат публикуются материалы к 175-летию со дня рождения известного русского писателя С. Т. Аксакова, ко Дню учителя, к 10-летию Оренбургской выставки народного хозяйства.

В номере напечатаны также подборка информаций «Оренбургские новости», сообщения о книжных новинках и фильмах октябрьского экрана, примерная тематика бесед на октябрь 1966 года и другие материалы.

БУДЕТ НОВЫЙ ПЕДИНСТИТУТ

На проспекте Мира, неподалеку от гостиницы «Урал», вскоре начнется возведение главного корпуса нового педагогического института. В эти дни здесь идет подготовка фундаментов под здание, ведутся земляные работы. Выполняет их коллектив треста «Строймеханизация № 2».

Комплекс нового педагогического института включает в себя трехэтажное здание главного корпуса, рассчитанное на 960 мест, мастерские, общежития. Их об'ем — 22 тысячи кубометров.

Строительные работы на новом об'екте начнутся уже в нынешнем году.

А. СЕВОСТЬЯНОВ,
рабкор.

КОРОЛЕВСТВО НА УГЛУ

Несколько месяцев назад советский журналист Борис Краевский побывал в Соединенных Штатах Америки. АПН предлагает вниманию читателей его заметки о встречах с русскими эмигрантами, о «русском квартале» в Нью-Йорке, об эмигрантской печати — о затерянном на чужой земле мирке, который автор назвал «королевством на углу».

I. ПОДДАННЫЕ ИСТ-САЙДА

В первый раз я попал туда случайно. Шел по Пятой авеню на юг все дальше и дальше от шумного центра, миновал знаменитую арку Вашингтона. За ней кончился многоэтажный Нью-Йорк. Справа теснились невысокие дома Гринвич-Вилледж — известного квартала художников, артистов и битников. Здесь я уже бывал. Поэтому решил свернуть налево.

Свернул и оказался на грязных тротуарах Ист-Сайда. Здесь—та же четкая планировка Манхаттена, на табличках знакомые названия улиц — Мэдисон-авеню, Парк-авеню, Лексингтон-авеню. Где-то севернее, в районе сороковых и пятидесятых улиц, все эти авеню сверкают и искрятся витринами дорогих магазинов, лаком лимузинов, нарядной толпой. Но здесь знакомые авеню пересекает всего лишь Третья улица... Иду вдоль серых прокопченных домов, мимо жалких лавчонок, по донельзя замусоренным тротуарам.

Над неширокой витриной черным по белому написано: «Русская аптека». По-русски написано. А рядом — «Магазин Белова». Чуть подальше — «Торговый дом Липкович и Москович». Маленький ресторанчик: «Семейные обеды и ужины. Настоящие русские щи и настоящий русский самовар». А в витрине мелочной лавки без названия — старый музыкальный ящик с кеймом «Тов-во Берг и сыновья», который играл, наверное, в переулках старой Пресни еще до декабрьских баррикад 1905 года. Тульский самовар с потертыми боками, пара ношеных сапог, ржавый велосипед с гигантским передним колесом, кофейная мельница с видами Санкт-Петербурга по бокам ящичка...

Вот она какая — нью-йоркская Россия! Странное, нелепое образование. Игрушечное, точно во сне приснившееся королевство на углу Второй авеню и Третьего стрита.

Когда-то давно, еще в конце прошлого века, обосновались здесь несколько русских семей, переплывших океан в поисках счастья. Потом приезжали еще и еще, держа в кармане адресок «своих», российских. И селились поблизости, чтобы не очень одиноко было на чужой далекой земле. А в бурные годы революции, когда остатки разбитых белых армий, а вместе с ними люди, озлобленные революцией и просто не понявшие, испуганные и напуганные самих себя, штурмовали последние поезда и последние пароходы, русское поселение в Ист-Сайде разрослось до солидных размеров. И даже нью-йоркские полицейские уверенно называли новым эмигрантам из России адрес: Вторая авеню, Третий стрит.

«Чужая земля никогда еще не становилась для человека матерью»... Не хочу приписывать себе этой фразы. Ее произнес Владимир Николаевич Извецкий, семидесятидвухлетний старик, с которым я разговорился за стойкой в крохотном полуподвале, что именовался «баром». В этом баре Владимир Николаевич и служит: моет стаканы, рубит лед в цинковом ящике, отмеривает порции виски, джина или «смирновской» водки.

О своем прошлом Извецкий говорит неохотно. В старой России кончил университет, служил «по министерству на-

ПОЧЕМУ ОТСТАЮТ ХИМИКИ

Завод синтетического спирта — одно из крупных предприятий нашего города. Химики поставляют промышленности страны тысячи тонн синтетического спирта, ацетона. С каждым годом темпы выпуска продукции увеличиваются: завод растет, расширяется. Только в этом году здесь введены в строй действующих новые мощности. Как они осваиваются, как работает коллектив?

Прямо скажем: неудовлетворительно! План восьми месяцев по выпуску валовой продукции завод реализовал на 95, а по производительности труда — на 96,1 процента.

В чем причина отставания? Вот как отвечает на этот вопрос главный инженер завода В. Билокур.

— Основным тормозом в работе является слабое освоение новых мощностей. В четвертом квартале прошлого года у нас сдали в эксплуатацию установку закрытого смолоотстоя. Но на об'екте имелось много недоделок, которые устранили окончательно только в марте. На 85 процентов пока что освоена и мощность комплекса по производству этилового спирта...

Одним из «узких» мест на заводе считают цех упарки серной кислоты. В настоящее время здесь шесть концентраторов вместо семи, предусмотренных по плану. Отсутствие одного агрегата отрицательно влияет на работу всего цеха. Однако и в этом году средства на строительство седьмого концентратора не отпущены. По этой же причине прекращена реконструкция печей пиролиза. Планировалось реконструировать пять печей, а сделали только три. Остальные до сих пор находятся в нерабочем состоянии. Понятно, все это не может не влиять на темпы выпуска продукции, выполнение плана.

Работы на четвертой печи вели бригады треста «Орскпромстрой» и управления «Востокнефтезаводмонтаж». Прошло уже более полутора месяцев, как строители и монтажники ушли из цеха. Работы на об'ектах фактически приостановились. Руководители треста и управления оправдывают это тем, что в настоящее время у них, мол, есть дела поважнее. С этим трудно согласиться...

Но в отставании коллектива завода повинны не только строительно-монтажные организации. На предприятии не приведены в действие многие внутренние резервы производства. Неблагополучно, например, обстоят дела с внедрением новой техники. В текущем году планировалось ввести в эксплуатацию установку гидрирования изопропилового спирта и об'екты по наращиванию ее мощности. Однако проекты установки устарели, и теперь решается вопрос их обновления. Надо сказать: долго решается!

Знакомясь с работой коллективов, видишь, что в цехах и отделениях завода еще многие операции ведутся по старинке. На отдельных технологических линиях отсутствуют автоматизация и механизация трудоемких работ. Факты свидетельствуют: рационализация и изобретательство на предприятии не на должной высоте (начальник бюро В. Агеева). А ведь творческая мысль, поиски новаторов — активнейшие помощники коллектива в борьбе за технический прогресс.

ПЛАН ГОДА ДОЛЖЕН БЫТЬ ЗАВЕРШЕН УСПЕШНО!

За восемь месяцев химики намечали сэкономить за счет внедрения рационализаторских предложений 97 тысяч рублей. Фактически получено всего лишь 68. Цифры эти красноречиво говорят сами за себя.

Есть на заводе общественное бюро экономического анализа, задача которого оказывать действенную помощь предприятию в деле укрепления экономики. Чем занимается бюро? Можно сказать: ничем! По крайней мере, в нынешнем году.

— В апреле у нас состоялось совещание, — рассказывает председатель бюро Р. Скутельникова, — на котором решили провести экономическую конференцию.

Но прошли май... июль... сентябрь, а общественники еще не приступали к делу, не анализировали работу даже первого полугодия. О какой же действенной помощи можно говорить?

Слабое применение находит в цехах завода научная организация труда и производства. На столе главного инженера лежит брошюра по НОТ. Указав на нее, он говорит, что на предприятии только начинают изучать и составлять планы. А ведь давно пора не только изучить, но и составить их.

Не все благополучно обстоит на заводе с трудовой дисциплиной. В текущем году здесь прогуляли без уважительных причин 85 человек. Это в два раза больше, чем за соответствующий период 1965-го. Ниже производственная и трудовая дисциплина — хуже показатели работы. Участились на заводе случаи нарушения правил техники безопасности.

Все это вместе отрицательно сказывается на работе предприятия. Правда, в августе коллектив выполнил план, но в сентябре снова были нарушения графика выпуска продукции. А ведь в четвертом квартале химикам предстоит решать более трудную задачу: полностью освоить все мощности, запланированные на текущий год. Ясно, что при таком положении дел план четвертого квартала и всего года может быть сорван. Коллективу предприятия нужно устранить недочеты, в корне пересмотреть свои возможности, привести в действие все имеющиеся резервы производства. Только в этом случае возможен успех дела.

В. Овчинников,
наш корр.

Есть такая семья...

Эту семью знают многие в железнодорожном поселке станции Орск. Алексей Клементьевич Донич работает в локомотивном депо помощником машиниста тепловоза. О нем отзываются как о лучшем производственнике, честном, принципиальном человеке. Уважают А. Донича в коллективе. Товарищи оказали ему высокое доверие — он избран депутатом городского Совета. Хорошо справляется Алексей Клементьевич со своими обязанностями. Многие благодарят его за помощь, заботу, добрые советы.

Тепло поздравили недавно товарищи по работе А. Донича с большой правительственной наградой. За достигнутые успехи в выполнении семилетнего плана перевозок он награжден орденом «Знак почета».

В коллективе резерва проводников работает Анна Степановна Донич. Она также добросовестно относится к своим обязанностям, активно участвует в общественной жизни. А. Донич — член местного комитета профсоюза.

Портрет лучшей проводницы А. Донич на Досче почета станции Орск.

Хорошо живут супруги Донич, по-коммунистически относятся к труду. За это им почет и уважение.

Т. Сапуглицев,
рабкор.

«САДИСЬ... ГДЕ СТОИШЬ»

Под таким заголовком второго сентября на страницах нашей газеты была опубликована корреспонденция, рассказывающая о плохом санитарном состоянии площади им. Богдана Хмельницкого, о том, что работники автовокзала мало проявляют внимания и заботы о пассажирах.

Исполняющий обязанности начальника Орского автобусного парка тов. Курганов сообщил в редакцию:

«Корреспонденция обсуждалась в коллективе парка. Было созвано совещание работников административно - управленческого аппарата, на котором заслушали начальника автовокзала тов. Минчука. Ему было предложено в самое короткое время устранить отмеченные газетой недостатки.

В настоящее время площадь Б. Хмельницкого ежедневно убирается, отремонтированы скамейки, строго контролируется время отправления автобусов. В вечернее и ночное время площадь хорошо освещается».

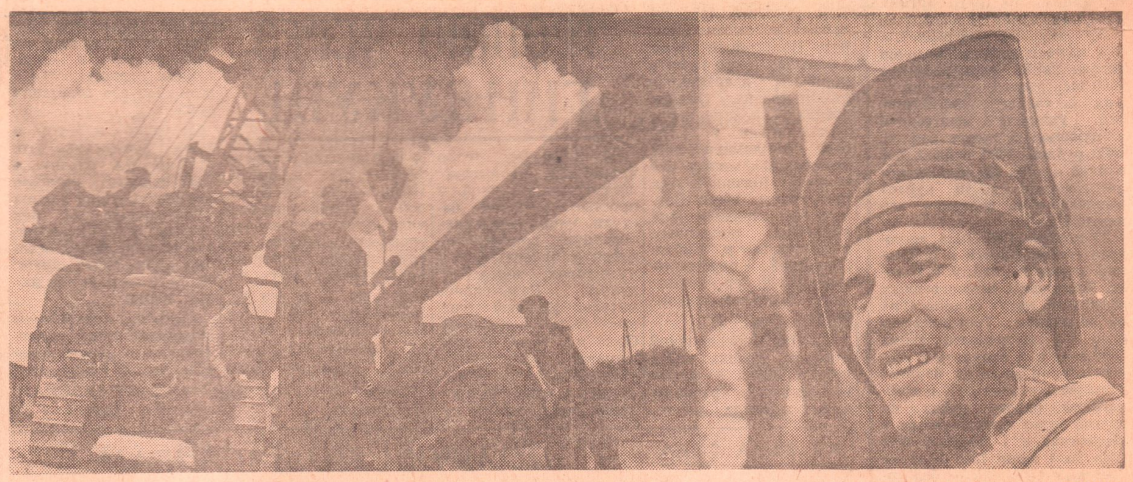

УПРАВЛЕНИЕ «ВОСТОКМЕТАЛЛУРГМОНТАЖ». Восемь лет трудится здесь Анатолий Романович Горяйнов. Он — электросварщик-паспортист. Анатолию доверяется работа на самых важных участках и всегда справляется он с ней успешно. Так, работая сейчас на строительстве паротрассы ТЭЦ-1 — никелькомбинат, умелец систематически перевыполняет сменные задания.

На снимках: справа — Анатолий Горяйнов, слева — общий вид строительства паротрассы.

Фото И. Нестерова.

родного просвещения», в революцию решил «спасать Отечество» и поступил вольноопределяющимся в Добровольческую армию. Вместе с нею был бит и под Орлом, и под Курском, и под Харьковом, и в Крыму. Потом — Болгария, Турция, Франция.

— А как же оказались за океаном?

— В 1928 приехал. Обещали хорошие заработки. А через несколько месяцев — кризис. Сами понимаете.

Привычным натренированным движением старик бросает в стаканы звенящие кусочки льда, хмурит лохматые брови и молчит. Я жду, не спросит ли про Россию, про Москву сегодняшнюю. Нет, не спрашивает. Наконец — поднимает глаза и говорит:

— Расспрашивать, только душу травить... Все равно ведь не видать мне России. Вот если бы скинуть годков тридцать...

И смотрит на меня удивительными, неповторимого выражения глазами.

В Соединенных Штатах я встречался и разговаривал со многими русскими. У них разное общественное положение и разный достаток, разные судьбы и разные характеры, но есть одно неизменно общее, то, что об'единяет всех эмигрантов, то, что нельзя скрыть ни деланным равнодушием, ни напускной веселостью. Это — глаза, точнее — выражение глаз, когда эти люди говорят о России. В них — глубочайшая боль и тоскливое отчаяние.

Чужая земля никогда еще не становилась для человека матерью. Это сквозило в разговорах почти со всеми «американскими русскими», которых я видел.

...Ловлю такси возле под'езда отеля. Подкатывает яично-желтый «Плимут». Называю шоферу адрес. Произношение выдает.

— Русский?

— Русский.

— Так я тоже русский, из Одессы. Ну как там... у нас?..

Его увезли в 1919 году семилетним мальчиком, но он говорит о России «у нас» и с истинно одесским темпераментом сокрушается, что нет лишней тысячи долларов, чтобы навестить Родину.

Прощаясь, спрашивает, есть ли в Одессе такси и не нужны ли там хорошие шоферы. Узнав, что и такси есть, и шоферы нужны, молча кивает головой, и в глазах его появляется знакомое «эмигрантское» выражение.

— Где вы живете? — спрашиваю, прежде чем хлопнуть дверцей.

— В Ист-Сайде, — одессит пожимает плечами и трогает машину.

Ясно. Еще один подданный призрачного «углового королевства».

...В центре Нью-Йорка большой и красивый магазин со странным названием «Четыре континента». Здесь продают русские книги. Только русские. Тут же стопки советских журналов и газет. Покупателей много — русский язык, русская литература привлекает внимание и интерес все большего числа американцев.

Молоденькая продавщица раскладывает передо мной книги, предлагает новинки.

— Вы русская?

— Да. Но в России никогда не была. Родилась здесь, в Ист-Сайде. Язык? У нас дома говорят только по-русски...— и в глазах снова мелькает знакомая тень тоски.

Опять — «королевство на углу».

Позже я несколько раз приходил в русский район Ист-Сайда. И однажды за стеклом мелочной лавочки увидел то, что показалось мне символом этого убогого мирка. Среди прочего хлама стояли на витрине старые бронзовые часы, механизм их, видимо, давно и безнадежно испортился, и остановившиеся синеватые стрелки показывают какой-то давно ушедший в прошлое час.

И мне представилось, что часы русского Ист-Сайда давно уже перестали отсчитывать время. Оно попросту остановилось здесь, с каждым днем все больше и больше отставая от века.

(Продолжение в след. номере).

В ДРУЖБЕ С ЭСТЕТИКОЙ

Светлее и уютнее стало в электроремонтном цехе никелькомбината. Радуют глаз окрашенные в светло-желтый цвет рабочие верстаки. Заново покрашены станки. Побеленные стены и потолки приятно гармонируют с розовыми колоннами и простенками голубого, желтого и зеленого оттенков.

Производственная эстетика, с которой крепко подружились электроремонтники, — хороший помощник в труде.

Если дело по душе

Ученик школы № 19 Толя Бабич был из тех, кого называли «трудным» подростком.

Мальчик плохо учился, не готовил домашних заданий, порой был дерзок со старшими.

Сейчас Толю не узнать. Занимается он на четверки и пятерки, чисты, опрятны его тетради с домашними заданиями. Что же послужило причиной таких перемен?

Пятиклассник приобрел заботливого старшего друга — Софью Давыдовну Аппель. По зову сердца пришла эта женщина в детскую комнату третьего отделения милиции, стали работать здесь внештатным инспектором. Она — частый гость в домах своих подшефных. Софью Давыдовну часто можно видеть и в школе. Всю теплоту души, щедрость сердца отдает С. Д. Аппель детям.

О. Удалова,
председатель совета микрорайона пос. строителей.

Интересная беседа

В нашей школе около 1300 учащихся. И сейчас среди них нет ни одного, который не был бы ознакомлен с правилами уличного движения. Беседу на эту тему провел внештатный сотрудник ГАИ Орска Ф. Бивальд. Он рассказал о причинах детского травматизма, в интересной и доступной форме познакомил с правилами уличного движения. Все ребята нашей школы сердечно благодарят Ф. Бивальда за беседу.

Комитет ВЛКСМ школы № 28.

ЭТО ВЫГОДНО ВСЕМ!

Все большую популярность у населения нашего города приобретают облигации Государственного 3% внутреннего выигрышного займа. В настоящее время на руках орчан имеются облигации этого займа, общая сумма которых равна 2 миллиардам рублей. Только с начала нынешнего года населением города приобретено облигаций на сумму, превышающую 200 тысяч рублей.

Орчане знают, что приобретение облигаций — выгодная форма хранения сбережений. Так, только за прошлый год сберкассы страны выплатили населению сумму выигрышей на 58 миллионов рублей.

В конце 1967 года истекает срок облигаций 3-процентного займа, которые были выпущены в 1947 году. Учитывая это, Министерство финансов СССР с 1 июля нынешнего года выпустило новый, свободно обращающийся заем. Таким образом, сейчас в обращении находятся облигации двух займов: выпуска 1947 и 1966 гг. Государственный 3-процентный выигрышный заем 1966 года выпущен на двадцать лет. Стоимость облигаций 10 и 20 рублей. Ежегодно будет проводиться восемь тиражей выигрышей.

В каждом тираже на один разряд займа разыгрывается 9400 выигрышей, сумма которых составляет 512560 рублей. Размеры выигрышей следующие: 5 тысяч рублей, 2500 рублей, 1000 рублей, 500 рублей и т. д. По облигациям достоинством в 10 рублей выплачивается половина выигрыша.

30 ноября 1967 года состоится сто двадцатый и последний тираж по займу 1947 года. Владельцы невыигравших облигаций могут обменять их на облигации Государственного 3% внутреннего займа 1966 года или получить в сберегательной кассе их нарицательную стоимость. Обмен облигаций одного займа на другой будет производиться в сберкассах с 1 декабря 1967 года до 1 июня 1968 года на льготных условиях — без уплаты курсовой разницы.

Пусть каждая семья приобретает облигации трехпроцентного займа, участвует в тиражных выигрышах. Это выгодно и населению, и государству.

П. ПОПОВ,
заведующий центральной сберегательной кассой.

ЗА ПОКУПКОЙ—В ДРУГОЙ РАЙОН

Я живу в поселке Гудрон. Всякий раз, когда случается заходить в магазин, у меня портится настроение: беден ассортимент продовольственных товаров. Почти никогда не привозят нам молоко. Не лучше обстоит дело и с хозяйственными товарами. Сейчас осень, многим нужны оконные стекла, замазка, печные плиты. За всеми этими товарами приходится ехать в магазины других районов города. Сколько времени теряем мы понапрасну, сколько испытываем неудобств!

А. Туркин.

Степан Зубанов — учащийся ГПТУ-1. Первый год обучения в училище комсомолец окончил на «хорошо» и «отлично». Успешно занимается он и в этом году. Одновременно С. Зубанов учится в 10 классе вечерней школы.

Фото С. Савченко.

ВОСПОМИНАНИЯ СТАРЕЙШЕГО ДИПКУРЬЕРА

ТРОПОЮ ЧЕРЕЗ ГИНДУКУШ

Дипломатический курьер — должность необычная. Жизнью своей отвечает он за сохранность доверенной почты.

За долгие годы работы в Министерстве иностранных дел Ивану Бауману довелось побывать во многих странах. Но особенно запечатлелась в его памяти первая заграничная командировка. Она состоялась вскоре после установления в 1919 году дипломатических отношений между Советской Россией и Афганистаном. Иван Бауман был первым дипкурьером, посланным из Москвы в Кабул. 68-летний персональный пенсионер, живущий в Ялте, рассказывает:

— Из пограничной станции Кушка мы с переводчиком в сопровождении красноармейца выехали на лошадях. Путь до Кабула длился сорок три дня. Нас, представителей дружественной советской державы, тепло принимали и высокопоставленные лица, и простые крестьяне, пастухи. Чтобы сократить обратную дорогу, мы избрали нелегкую тропу в горах, через Гиндукуш. Разыгралась метель. Каждый шаг мог быть последним. Одна из навьюченных лошадей сорвалась с обледенелой тропы. Вместе с лошадью в ледяной воде горного ручья оказался тюк с почтой. Много усилий пришлось приложить, чтобы помочь выкарабкаться лошади и спасти тюк. «Ты храбрый, Иван, — сказал пожилой афганец-проводник, когда смертельная опасность миновала, — еще ни один европеец не перевалил здесь через горы...». О тех незабываемых днях напоминает почетная грамота, подписанная советским наркомом иностранных дел Георгием Чичериным.

Теперь путь, на который затратили мы более двух месяцев, можно преодолеть за несколько часов. Где прежде вились едва заметные тропинки, пролегли удобные шоссейные дороги. И в этом находят свое отражение успехи афганского народа, достигнутые в хозяйственном и культурном строительстве с помощью его советских друзей.

Нередко в Ялте я вижу афганских гостей Часто слышу о той помощи, которую оказывает наша страна Афганистану. И мне приятно, что заложенная на заре новой истории двух стран дружба дала такие чудесные плоды.

Сейчас старейший дипкурьер пишет воспоминания о своем переходе через Гиндукуш.

Зоря ЗАГРАЕВСКАЯ.
(АПН).

ИЗ ЗАЛА СУДА

ПОЛУЧИЛ ПО ЗАСЛУГАМ

Грузчик магазина и «Чайка» Петр Кичигин систематически пьянствовал. В пьяном угаре он учинял дома скандалы. Не раз его пытались уговаривать, подвергали штрафу, наказывали. Однако эти меры воздействия не дали никаких результатов.

В мае Кичигин по приговору суда отбывал наказание на исправительных работах. Казалось, он сделает для себя какие-то выводы, изменит отношение к семье, соседям. Но ничего подобного не произошло. Кичигин продолжал пьянствовать, хулиганить.

В соответствии с новым законом об усилении ответственности за хулиганство народный суд рассмотрел дело по обвинению в хулиганстве гражданина Кичигина. О том, как этот пьяница и дебошир отравлял жизнь семье, мешал отдыху окружавших его людей, рассказали свидетели — соседи и близкие.

Кичигин приговорен к 3 годам и 3 месяцам лишения свободы. Суров, но справедлив суд над пьяницей. Пусть это послужит серьезным предупреждением подобным кичигиным — пьяницам и дебоширам.

ЕФ. БЛИНДЕР,
пом. прокурора города.

Зам. редактора
М. А. ДЕВЯТОВСКИЙ.

Сегодня на экранах города

Кинотеатр «Октябрь» — «Клятва Гиппократа».
Кинотеатр «Мир» — «Клятва Гиппократа».
Дом культуры металлургов — «Простите, вас ожидает смерть».
Дом культуры машиностроителей — «Пьер — сотрудник милиции».
Дом культуры энергетиков — «Человек без паспорта».
Дом культуры треста «Орскгражданстрой» — «В джазе только девушки».

Орскому тресту столовых
ТРЕБУЮТСЯ
грузчики, буфетчики и водители мотороллеров, рабочие в овощехранилище.
Обращаться: ул. Строителей, 38, отдел кадров треста.

Коллектив машиносчетной станции комбината «Южуралникель» выражает глубокое соболезнование начальнику станции Базай Василию Даниловичу по поводу смерти его
ОТЦА.

Коллектив учителей школы № 38 глубоко скорбит по поводу смерти учительницы школы № 7
БЕРЕЖНОЙ
Валентины Михайловны
и выражает соболезнование родным и близким покойной.

Тресту садово-паркового хозяйства
ТРЕБУЮТСЯ
кочегары, трактористы, шофер, рабочие на временную работу.
Обращаться: ул. Машиностроителей, трест садово-паркового хозяйства (горзеленхоз).

Домоуправлению № 1 горкомхоза
ТРЕБУЮТСЯ
кочегары.
Обращаться: ул. Энгельса 55.

Горком ДОСААФ и автомотоклуб сообщают о преждевременной смерти
ТАТАРЧУКА
Анатолия Максимовича
и выражают глубокое соболезнование матери и родственникам покойного.

Школе № 10
ТРЕБУЮТСЯ
помощник директора по хозяйственной части, старший пионервожатый, учитель пения, бухгалтер, техничка.
Обращаться: ул. Карла Маркса, 15.

К СВЕДЕНИЮ НАСЕЛЕНИЯ

Орская фабрика индпошива одежды организовала новый вид услуг для населения: раскрой легкого женского платья.

Раскрой производится опытной закройщицей в ателье мод, по проспекту Мира, 19.

Детской инфекционной больнице
ТРЕБУЮТСЯ
санитарки и повар.
Обращаться: ул. Суворова, 43.

Орской ТЭЦ-3
ТРЕБУЮТСЯ
слесари по ремонту теплосилового оборудования, слесари по ремонту тепловых сетей, слесарь-инструментальщик, шоферы на сменную работу, уборщицы, плотники.
Обращаться: ул. Станиславского, 52.

Заводу сборного железобетона № 1
ТРЕБУЮТСЯ
бетонщики, слесари, газоэлектросварщик, токарь, плотники.
Обращаться: ул. Строителей, 44 отдел кадров.

Кирпичному заводу
ТРЕБУЮТСЯ
на постоянную работу слесари по ремонту оборудования, электрики, электросварщики, рабочие (мужчины и женщины). На временную работу требуются разнорабочие (расчет ежедневный).
Обращаться: ул. Строителей, 40.

Заводу строительных машин
ТРЕБУЮТСЯ
ученики формовщиков с образованием 8—10 классов.
Обращаться в отдел кадров завода строительных машин.

Торгово-закупочной базе УРСа
ТРЕБУЕТСЯ
старший бухгалтер.
Обращаться: ул. Строителей, 38.

Комбинат бытового обслуживания
ПРИНИМАЕТ В РЕМОНТ
от организаций и частных лиц швейные и пишущие машины, арифмометры
Мастерская выполняет заказы с гарантией.
Часы работы мастерской: с 10 до 18 часов ежедневно, кроме воскресенья.
Адрес мастерской: ул. Суворова, 17, тел. 2-31-51.

Орское отделение «Гипрогор»
ПРИГЛАШАЕТ НА РАБОТУ
опытную машинистку.
Обращаться: г. Орск, ул. Московская, 17, в отдел кадров.

Орскому ликеро-водочному заводу
СРОЧНО ТРЕБУЮТСЯ
на постоянную работу слесари по ремонту оборудования, электрики, электросварщики, токарь, кочегары, грузчики.
Обращаться: г. Орск, ул. Ф. Энгельса, 30

Орскому заводу «Автотрактородеталь»
ТРЕБУЮТСЯ
на постоянную работу опытный бухгалтер, знающий учет по журнально-ордерной системе, технолог по холодной обработке металлов резанием, кочегары.
Обращаться: ст. Орск, ремзавод (за элеватором).

Городской травматологической больнице
ТРЕБУЮТСЯ
санитарки.
Обращаться: ул. Станиславского, 85.

Наш адрес: г. Орск, ул. Советская, 84
телефоны:
редактор — 3-04-72, зам. редактора, отдел партийной жизни и фотокорреспондент — 3-04-73, ответственный секретарь — 3-03-60, отделы промышленности и писем — 3-03-45, отдел культуры и быта — 3-03-47, директор издательства — 3-04-67, бухгалтерия — 3-04-61, наборный цех — 2-99-59