Выше знамя предоктябрьского соревнования!

ПРОЛЕТАРИИ ВСЕХ СТРАН, СОЕДИНЯЙТЕСЬ!

# ОРСКИЙ РАБОЧИЙ

ОРГАН ОРСКОГО ГОРКОМА КПСС И ГОРОДСКОГО СОВЕТА ДЕПУТАТОВ ТРУДЯЩИХСЯ

Газета издается с 1918 года. | № 181 (10763) | ПЯТНИЦА, 16 сентября 1966 года. | Цена 2 копейки.

# ПОРАДУЕМ РОДИНУ НОВЫМИ УСПЕХАМИ В ТРУДЕ

## Обязательства инициаторов социалистического соревнования трудящихся города за достойную встречу 49-й годовщины Великого Октября

**Как и все советские люди, труженики промышленности, строительства и транспорта нашего города настойчиво проводят в жизнь исторические решения XXIII партийного с'езда, величественные задания пятилетки. Новый большой вклад во всенародное дело будет внесен орчанами в канун 49-й годовщины Великого Октября.**

**Передовики соревнования уже наметили свои рубежи. Сегодня мы публикуем социалистические обязательства инициаторов предоктябрьской вахты в нашем городе, которыми являются коллективы ордена Трудового Красного Знамени никелькомбината, завода сборного железобетона № 1, управления треста «Башсантехмонтаж», вагонного депо и трамвайного управления.**

### ОРДЕНА ТРУДОВОГО КРАСНОГО ЗНАМЕНИ НИКЕЛЬКОМБИНАТ

1. За счет улучшения организации производства и использования внутренних резервов завершить выполнение плана по валовой продукции за десять месяцев 1966 года к 25 октября и выдать сверх плана в сентябре и октябре никель и кобальт в концентрате.

2. План по производительности труда за сентябрь и октябрь выполнить на 101 процент.

3. За счет сокращения удельных расходов сырья, технологических материалов, топлива и электроэнергии получить экономию от снижения затрат на производство за десять месяцев в сумме 2100 тысяч рублей.

4. Выполнить годовой план по экономической эффективности от внедрения рационализаторских предложений за десять месяцев и получить экономию в сумме 850 тысяч рублей.

5. В области внедрения новой техники и прогрессивной технологии осуществить к 1 ноября 1966 г. следующие мероприятия: закончить опыты по автоматизированной непрерывной очистке сульфатных растворов перед кристаллизацией; закончить строительство новой печи в кобальтосульфатном цехе; закончить работы по исследованию применения природного газа в шахтной плавке на промышленной печи.

6. По благоустройству территории завода и поселка Никель осуществить до 1 ноября следующие мероприятия: произвести асфальтирование площади около кобальто-сульфатного цеха, пешеходных тротуаров и отремонтировать асфальтовые покрытия в районе электролизного цеха; заасфальтировать в пос. Никель площадь у здания филиала института «Гипроникель», на перекрестке ул. Жданова, пер. Нежинского, пешеходный тротуар по южной стороне ул. Жданова от парка до нефтяного озера; на территории завода высадить 1000 деревьев и 2000 кустарников.

Более 15 лет работает прибористом в цехе КИП и автоматики завода имени Чкалова коммунист Иван Андреевич Вереха. Товарищи по труду знают его как опытного производственника, активного общественника.

Фото И. Нестерова.

### ЗАВОД СБОРНОГО ЖЕЛЕЗОБЕТОНА № 1 ТРЕСТА СТРОЙМАТЕРИАЛОВ

1. План 10-ти месяцев по выпуску валовой продукции выполнить на 102,5 процента и выдать сверх плана: железобетона с армированным ячеистым бетоном — 7000 кубических метров; железобетона с преднапряженной арматурой — 14000 кубических метров.

2. Повысить производительность труда на 2,5 процента против плана.

3. Снизить себестоимость выпускаемой продукции против плана на 0,5 процента.

4. К 1 ноября 1966 года выполнить заказ по изготовлению плит серии ИИ-64 для новостроек города.

5. Закончить выпуск плоских плит для драмтеатра к 25 октября 1966 года.

6. Выдать к 7 ноября по цеху № 4 800 кубометров пустотного настила, армированного высокопрочной проволокой.

7. Провести экспериментальные работы по технологии изготовления ячеистой массы с увеличенной тониной помола до 2,5—3 тысяч граммов на кубический сантиметр, что позволит экономить цемента до 100 килограммов на кубометре пеномассы и улучшить качество выпускаемой продукции.

### МОНТАЖНОЕ УПРАВЛЕНИЕ ТРЕСТА «БАШСАНТЕХМОНТАЖ»

1. Выполнить план по об'ему работ за 10 месяцев к 20 октября 1966 года.

2. Выполнить план по производительности труда на 105 процентов.

3. Добиться сверхпланового снижения стоимости монтажных работ на 0,2 процента.

4. Закончить сантехнические работы и обеспечить сдачу в эксплуатацию следующих комплексов к 7 ноября: комплекса коксовой батареи Орско-Халиловского металлургического комбината; об'ектов Бурановского рудника; двух школ в Медногорске; цеха присадки криолитового завода в г. Кувандыке.

5. От внедрения рацпредложений получить экономию от об'ема выполненных работ 1,7 процента.

### ВАГОННОЕ ДЕПО ОРСК ЮЖНО-УРАЛЬСКОЙ ЖЕЛЕЗНОЙ ДОРОГИ

1. Обеспечить выполнение 10-месячного плана по валовой продукции к 28 октября 1966 года.

2. Обеспечить подготовку вагонов под хлеб нового урожая согласно заявкам по всем пунктам.

3. Подготовку хозяйства вагонного депо к зиме закончить до 15 октября 1966 года.

4. Внедрить в производство 45 рацпредложений с годовым экономическим эффектом 6,5 тысячи рублей.

5. К 7 ноября 1966 года внедрить в производство моечную машину.

6. К 7 ноября 1966 года автоматизировать работу компрессорной АКП станции Орск (парк «О»).

7. Выполнить 10-месячный план сдачи металлолома к 25 октября 1966 года.

8. В осенний период высадить каждому работнику вагонного депо не менее 2-х деревьев и кустарников.

### ТРАМВАЙНОЕ УПРАВЛЕНИЕ

1. Десятимесячный план перевозок завершить 24 октября и перевезти сверх плана 850 тысяч пассажиров.

2. Снизить себестоимость перевозок на 1,5 процента и сэкономить 10 тысяч рублей.

3. План накоплений за 10 месяцев выполнить на 105 процентов и дать 17 тысяч рублей сверхплановой прибыли.

4. Годовой план капитального ремонта закончить к 1 ноября 1966 г.

5. Улучшить культуру обслуживания трудящихся Орска, для чего: все вагоны типа КТМ-1 и КТП-2 оборудовать для работы без кондуктора; регулярность движения довести до уровня 97 процентов; на всех вагонах КТМ-2 повесить шторки; до 7 ноября 1966 г. покрасить 86 вагонов.

6. Собственными силами закончить строительство гаража на 12 спецмашин к 1 ноября.

7. Годовой план по сдаче черного и цветного металлолома выполнить к 1 октября.

## В горкоме КПСС

**Бюро Орского горкома КПСС одобрило почин передовых коллективов города — ордена Трудового Красного Знамени никелькомбината, завода сборного железобетона № 1, специализированного монтажного управления треста «Башсантехмонтаж», вагонного депо Орск и трамвайного управления, которые выступили инициаторами социалистического соревнования трудящихся города за достойную встречу 49-й годовщины Великого Октября.**

**В принятом решении бюро горкома КПСС обязало партийные, профсоюзные и комсомольские организации промышленных предприятий, строек, транспорта и связи города широко развернуть предоктябрьское социалистическое соревнование в коллективах.**

# УЛУЧШАТЬ ПАРТИЙНОЕ РУКОВОДСТВО СТРОИТЕЛЬСТВОМ

**Н. ПОРОХОВ,**
ПЕРВЫЙ СЕКРЕТАРЬ ОРСКОГО ГОРКОМА КПСС

## ПЯТИЛЕТКА ЗОВЕТ

Выступая на XXIII партийном с'езде Генеральный секретарь ЦК КПСС Л. И. Брежнев особо подчеркивал, что выполнение заданий пятилетнего плана по росту промышленного и сельскохозяйственного производства, а также решение важных социальных проблем в большой мере зависят от успешного осуществления планов капитального строительства. В соответствии с Директивами с'езда по новому пятилетнему плану, значительная доля прироста продукции приходится на производственные мощности, которые должны быть введены в действие в предстоящие пять лет.

Велики перспективы развития капитального строительства в нашем городе. За указанный период, то есть за пятилетку, в Орске будет сдано в эксплуатацию 400 тысяч квадратных метров благоустроенной жилой площади, а также ряд культурно-бытовых, медицинских и детских учреждений: театр, телецентр, больничный комплекс, здание педагогического института на 960 студентов, ряд школ, детских садов и яслей.

За счет капитального строительства значительно возрастут производственные мощности ведущих предприятий города. Достаточно сказать, что только по никелькомбинату будет вложено в капитальное строительство за пятилетку более 46 миллионов рублей. Это позволит расширить кобальто-сульфатный цех, построить кислородную станцию на три блока и ряд других об'ектов.

Показателен пример Южуралмашзавода. К 1970 году его коллектив по сравнению с 1965 годом должен увеличить выпуск продукции в 2 раза. 50 миллионов рублей ассигновано на строительство нового производственного корпуса, где будет развернуто производство валков холодной прокатки, установок непрерывной разливки стали и т. д.

Крупные капиталовложения намечены на заводах по обработке цветных металлов, синтетического спирта, имени Чкалова и других. В общем итоге за пятилетие по городу Орску будет вложено в капитальное строительство не менее 220 миллионов рублей. Это составляет одну десятую часть от всей суммы капиталовложений по Оренбуржью.

В городе ведут капитальное строительство 4 коллектива — тресты «Орскпромстрой», «Орскжилстрой», «Орскцелинстрой» и трест «Строймеханизация № 2». Наряду с ними осуществляют работы коллективы управлений «Орсквдострой», железнодорожного строительного участка № 25, мостопоезда-810. Велико число субподрядных организаций и специализированных участков.

За восемь месяцев первого года пятилетки строители города ввели в эксплуатацию ряд важных об'ектов, что позволило труженикам промышленности в определенной степени увеличить выпуск продукции, улучшить ряд основных технико-экономических показателей. Вступили в строй хлороулавливающая установка и новая очередь газоочистки на никелькомбинате, высокопроизводительный прокатный стан «Кварто-400» и электролитейный цех на заводе по обработке цветных металлов, школа на 535 учащихся, ряд жилых домов с общей площадью 20 тысяч квадратных метров, детсады на 380 мест. Продолжается строительство таких важных об'ектов, как установка 35-11 на заводе имени Чкалова, склад усреднения руды на никелькомбинате, трикотажная фабрика и другие.

## НЕИСПОЛЬЗОВАННЫЕ РЕЗЕРВЫ

И все-таки со всей партийной принципиальностью необходимо признать, что капитальное строительство в городе ведется сейчас неудовлетворительно. Именно об этом свидетельствуют итоги работы строительных организаций Орска за 8 месяцев с начала года. За этот период по плану генподряда нужно было освоить около 27,5 миллиона рублей на строймонтажных работах, однако фактическое выполнение составило менее 26 миллионов рублей, или 94 процента. Соответственно выработка на одного работающего за первое полугодие составила в строительстве менее 95 процентов. Только коллектив треста «Орскжилстрой» справился с выполнением плана 8 месяцев собственными силами. По другим коллективам показатели освоения плана капвложений за указанный период явно неудовлетворительные: к примеру, по тресту «Орскпромстрой» — только лишь 91,5 процента (данные по генподряду); не лучше положение дел и в других строительных организациях города.

Анализируя причины сложившегося положения, нельзя не остановиться на деятельности предприятий строительных материалов. На первый взгляд, их коллективы работают неплохо: задание 8 месяцев по выпуску валовой продукции выполнено ими в целом по городу на 100 процентов, выдано стройматериалов почти на 15 миллионов рублей. По сравнению с соответствующим периодом прошлого года рост производства составил здесь 29 процентов. Однако городская партийная организация серьезно обеспокоена положением дел, которое сложилось на этом важном участке. Достаточно сказать, что половина предприятий строительной индустрии (а их в городе 12) не справилась с 8-месячной программой. Допускают серьезные отставания в работе на комбинате строительных материалов, заводах железобетонных изделий трестов «Орскжилстрой» и «Орскцелинстрой», на кирпичном заводе и других. Имеет место невыполнение плана по росту производительности труда, на ряде предприятий допущено значительное удорожание себестоимости продукции.

## ПЕРЕДОВОЙ ОПЫТ — ВСЕМ

За последние месяцы городской комитет партии при широком участии актива, всей общественности постарался всесторонне изучить деятельность строительных организаций и предприятий строительных материалов. На заседаниях бюро горкома КПСС глубоко обсуждались вопросы о повышении производительности труда в тресте «Орскпромстрой», о ходе строительства установки 35-11 на заводе имени Чкалова, о строительстве жилья и культурно-бытовых об'ектов трестом «Орскжилстрой», о состоянии идеологической работы в ведущих строительных организациях города, об авангардной роли коммунистов в тресте «Строймеханизация № 2». Особое внимание при этом уделялось обобщению передового опыта партийно-организационной и идеологической работы в строительных организациях города.

Ряд положительных моментов имеется в деятельности партийной организации треста «Орскжилстрой», коммунисты которого с первых дней новой пятилетки настойчиво борются за осуществление государственного плана. Коллектив треста справился с выполнением задания 8 месяцев по собственным работам. Это прямой результат того внимания, которое коммунисты треста уделяют внедрению на стройплощадках передовой технологии, новых форм организации, оплаты и материального стимулирования труда. На партийных собраниях в управлениях треста по-деловому обсуждаются вопросы повышения уровня сборности в строительстве, укрепления его экономики. Практическое осуществление принятых коммунистами решений, постоянный контроль за осуществлением намеченного позволили добиться неплохих результатов. По итогам семи месяцев аккордной оплатой труда в тресте охвачено 80 процентов рабочих-сдельщиков, а аккордно-премиальной — 54 процента. В тресте создано 66 комплексных бригад, из них 49 являются хозрасчетными. За первое полугодие они сэкономили материалов на 52 тысячи рублей и сохранили конструкций (по сметной стоимости) почти на 100 тысяч рублей.

Однако в деятельности коллектива треста, его партийного комитета имеются серьезные недостатки. Об этом шла речь неделю назад на заседании бюро горкома КПСС, когда обсуждался вопрос о работе строителей в области ускорения сдачи жилья и культурно-бытовых об'ектов. В тресте недостаточно развернуто социалистическое соревнование между управлениями и бригадами. В отдельных коллективах слабо ведется идеологическая работа. Партком треста явно упускает эти важные вопросы из поля своего зрения.

В тресте «Орскпромстрой» целенаправленно работает партийная организация строительного управления № 13. Коммунисты умело мобилизуют коллектив на решение поставленных перед ними задач, что позволяет работникам управления систематически перевыполнять план, как по генподряду, так и собственными силами. Подлинными запевалами социалистического соревнования, умелыми воспитателями молодежи являются коммунисты Андрей Федорович Суслов (он в бригаде партгрупорг), Алексей Ильич Назаров и другие.

Заслуживает хорошей оценки деятельность коллектива управления «Востокнефтезаводмонтаж». Под руководством коммунистов монтажники умело ведут работы на ряде пусковых об'ектов Орска. При перевыполнении плана 8-ми месяцев выработка на одного работающего составила здесь более 106 процентов.

Среди предприятий строительных материалов работает с под'емом коллектив завода железобетонных конструкций. Следует отметить усилия коммунистов этого предприятия по внедрению научной организации труда и производства.

Опыт лучших парторганизаций должен стать общим достоянием.

## ВНИМАНИЕ — НОТу

К сожалению, в отдельных коллективах строительных организаций города внедрению НОТа уделяют недостаточное внимание. И это дает себя знать в повседневных делах. По данным нормативно-исследовательской станции за второй квартал текущего года в тресте «Орскпромстрой» средний процент потерь рабочего времени по бригадам составил 14,1 процента, по механизмам 42 процента; по тресту «Строймеханизация № 2» по рабочим 8,5 процента и по механизмам— 33,2 процента; по тресту «Орскжилстрой» соответственно 6,8 и 22,6 процента. Если к этому добавить прогулы, невыход на работу по другим причинам, то потери значительно возрастут. Приблизительно 20 процентов рабочих строителей ежедневно не участвует в сфере производства. Таковы очевидные, поддающиеся учету потери, но есть и другие потери труда, скрытые.

Нет сомнения, что указанные выше недостатки вполне устранимы, что есть полная возможность добиться такого положения, когда бы с выполнением государственного плана капвложений справлялись все без исключения строительные организации города и новые об'екты вступали в строй строго по графику. Именно этого требуют от нас исторические решения XXIII партийного с'езда.

Необходимо в первую очередь добиться дальнейшего под'ема уровня организаторской и идеологической работы партийных организаций в коллективах, среди широких масс трудящихся. Об этом убедительно свидетельствует опыт передовых партийных организаций в коллективах, постоянно выполняющих установленные задания. На это и направляют сейчас усилия городской комитет партии, парторганизации трестов, строительных управлений и участков.

**Бригадир передового коллектива монтажников «Востокметаллургмонтажа» коммунист Геннадий Мартьянов с молодыми производственниками Ю. Корольковым, В. Мезиным и Г. Бунеевым на строительстве паротрассы ТЭЦ — Никель.**

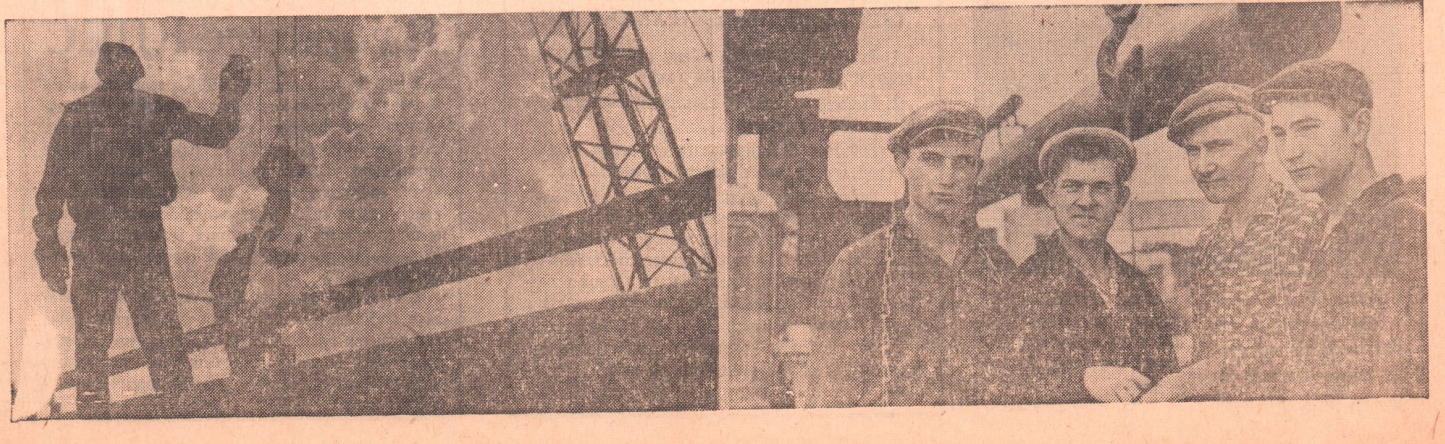

III ПЛЕНУМ ОБ КОМА КПСС

# ИНФОРМАЦИОННОЕ СООБЩЕНИЕ

Состоялся III пленум Оренбургского обкома КПСС.

С докладом «О состоянии и мерах по улучшению капитального строительства в области» выступил второй секретарь обкома партии **Б. А. Петров.**

В прениях по докладу выступили: **П. Л. Мазуровский** — первый секретарь Оренбургского горкома партии, **В. М. Литягин** — первый секретарь Светлинского райкома партии, **Ф. М. Еремченко** — главный агроном совхоза «Пономаревский» Пономаревского района, **С. А. Чекасин** — первый секретарь Бузулукского горкома партии, **А. И. Шибаланский** — председатель областного совета профсоюзов, **А. Н. Баландин** — председатель исполкома областного Совета депутатов трудящихся, **Н. И. Порохов** — первый секретарь Орского горкома партии, **В. А. Быдзан** — начальник треста «Оренбургтрансстрой», **Ф. И. Шумский** — первый секретарь Медногорского горкома партии, **Н. Д. Жовноватый** — заместитель начальника Главюжуралстроя и **Л. С. Щур** — секретарь парткома треста «Новотроицкметаллургстрой».

По обсужденному вопросу пленум принял постановление.

В работе пленума принимал участие инструктор отдела организационно-партийной работы ЦК КПСС **К. П. Макурин.**

## „Блокнот агитатора" №17

На днях подписчики получат очередной, семнадцатый номер «Блокнота агитатора». Он вышел из печати и рассылается в города и села области.

Передовая статья «С победой, земляки!» посвящена трудовому подвигу хлеборобов Оренбуржья, с честью выполнившим государственный план по продаже зерна и продолжающим заготовки хлеба сверх плана.

«За высокую действенность лекционной пропаганды» — так называется статья руководителя лекторской группы отдела пропаганды и агитации обкома КПСС И. Толстопятова, в которой подробно рассказывается о задачах, стоящих перед лекторами нашей области в связи с решениями XXIII с'езда партии и майского Пленума ЦК КПСС.

О том, как организована наглядная агитация на Медногорском медно-серном комбинате, и о работе одной из агитплощадок в Орске пишут в своих корреспонденциях секретарь парткома комбината Г. Крапивин и В. Мамылов.

В разделе «К 50-летию Октября» опубликованы заметки о почине фрезеровщика Южуралмашзавода Героя Социалистического Труда Бориса Григорьевича Павлова. Здесь же напечатана статья кандидата исторических наук В. Ананьева о деятельности Оренбургского военно-революционного комитета в 1917—1918 годах.

Под рубрикой «Это полезно перенять» опубликована заметка об агитавтобусе, который создан по инициативе работников Новотроицкой городской автотранспортной конторы для обслуживания людей, занятых на уборке урожая в целинных районах.

В номере помещены также подборка информаций «Оренбургские новости», сообщение о книжных новинках, заметки к 25-летию советской гвардии, ко Дню работников леса, ко Дню машиностроителя и другие материалы.

Комсомолка Надя Безверхая работает аппаратчицей в очистном отделении электролизного цеха никелькомбината. Порученное дело Надя знает хорошо. С нее берут пример молодые никельщики, у нее учатся добросовестному отношению к труду.

Фото **И. Нестерова.**

# ПОЧЕМУ СЛЕСАРЬ ГАВРИЛОВ ПОДМЕТАЕТ УЛИЦЫ

Рано утром, выстроившись в колонну, понуро идут они по улицам нашего города. У каждого метла. Поблескивают наголо остриженные головы. Впереди и сзади — милиция.

Есть поговорка: сколько людей, столько и мнений. В данном случае она не подходит. Мнение орчан единодушно: поделом достается хулиганам, пьяницам!

Пустует сегодня рабочее место слесаря завода строительных машин Анатолия Гаврилова — он подметает улицы. Как известно, пьяный дебошир может испортить настроение десяткам людей. Это пытался сделать несколько дней назад Гаврилов. Работники милиции задержали его в одном из скверов города. Находился Гаврилов в том состоянии, о котором говорят — «Лыка не вяжет», всем своим видом он оскорблял горожан. На требование милиционера отправиться домой, разразился бранью. Исход закономерен...

«Проявил» себя мастер цеха минваты никелькомбината Аксенов. По долгу службы он обязан служить примером для окружающих. Аксенов же, напившись, гонялся по территории предприятия за подчиненным.

Пока дебошир метет мостовые города, руководству комбината следует решить вопрос о его работе. Такой человек недостоин быть мастером.

### ХУЛИГАНАМ — БОЙ!

Проворно орудует метлой девятнадцатилетний тунеядец и хулиган Петр Разоренков, рядом с ним — пенсионер Василий Данилович Большешуенко. От скандалов, устраиваемых этим престарелым человеком в доме и на улице, звенели оконные стекла, шарахались в сторону прохожие. Сейчас Василий Данилович присмирел. В скромном «труженике» с метлой трудно узнать вчерашнего дебошира.

Режим содержания нарушителей порядка — строг. Горячая пища — через день. В остальное время приходится довольствоваться 500 граммами хлеба, кружкой кипятка. Передачи, свидания, переписка с родственниками запрещены, не разрешено курить, делать покупки в магазинах.

Отбыл положенный срок наказания — будь добр, оплати свое содержание государству, по рублю в день. Крепко ударяет это по карману нарушителей.

Виктору Колотвину, например, не понравилось все это, и он решил украсить «меню» стопкой вина, раздобытого всеми правдами и неправдами. В итоге — увеличение срока наказания ровно в два раза.

Слесарь цеха № 7 Южуралмашзавода восемнадцатилетний Николай Фиалко, отбывающий наказание за оскорбление пассажирки в автобусе, ушел из-под стражи. Разумеется, через некоторое время он был вновь водворен в камеру. И теперь уже не 15, а 30 суток придется поработать ему. Естественно, что в два раза возрастет и сумма, которую заплатит Фиалко за свое содержание. Точно такая же судьба постигла и 25-летнего работника мясокомбината Виктора Морозова.

Среди тех, кому по утрам вручаются метлы, есть и несколько представительниц «прекрасного пола». Это бетонщица СУ-17 Мария Савельева, устроившая драку с жильцами соседней комнаты. Это 22-летняя Нелли Левина — особа без определенных занятий. Вместе со своими «подругами» возле магазина № 14, буквально опрыскивала на прохожих ушаты брани.

Хулиганы получили по заслугам. Сегодня они подметают улицы города.

**Л. Алданова.**

# ПЕРВОЕ — В НОВОМ УЧЕБНОМ

Несколько дней назад в нашей школе состоялось первое в новом учебном году родительское собрание. На нем присутствовало около 500 человек. С вниманием прослушали родители доклад старшего следователя прокуратуры города по делам несовершеннолетних тов. Кондрашенко об усилении борьбы с хулиганством.

Директор школы тов. Харитончикова рассказала о тех задачах, которые стоят перед педагогами и родителями в настоящее время. Собрание закончилось просмотром киножурналов, посвященных вопросам воспитания детей.

**Члены родительского комитета школы № 28.**

**Завод синтетического спирта. На нашем снимке — Иван Самсонович Тюкилин. Он — старший машинист холодильного отделения второго цеха. Хорошо освоив оборудование, И. Тюкилин работает успешно.**

Фото **Ф. Корина.**

# Выписывайте журнал „НТО СССР"

Вышел в свет очередной номер массового научно-технического и производственного журнала «НТО СССР» («Научно-технические общества СССР»).

Номер открывается статьей «Вода и плодородие», в которой первый заместитель министра мелиорации и водного хозяйства СССР член Центрального правления НТО сельского хозяйства К. Шубладзе делится опытом работы членов общества в выполнении планов мелиоративных работ и повышения культуры земледелия.

Под постоянной рубрикой журнала «Беседа о техническом прогрессе» председатель Латвийского республиканского совета профсоюзов В. Блюм в статье «Пять шагов в будущее» рассказывает, как практически решает задачи, поставленные XXIII с'ездом КПСС, научно-техническая общественность Латвии.

Следующий постоянный раздел — «Проблемы науки, техники, производства» — вводит читателей в мир новых синтетических материалов для производства одежды и обуви, знакомит со свойствами и их воздействием на человеческий организм.

Норильск — единственный в мире город за Полярным кругом. Здесь у строителей на повестке дня вопрос обуздания мерзлых грунтов при устройстве фундаментов домов, заводов, электростанций и других об'ектов. О том, как остроумно и оригинально разрешили эту проблему сотрудники Норильского научно-исследовательского отдела Красноярского института Промстройниипроекта, читатели узнают из статьи «За полюсом холода». Этот материал помещен под рубрикой «Удостоенные Ленинской премии», которая также является постоянной спутницей журнала.

Несомненный интерес представляет статья кандидата технических наук Б. Петрова «Возьмите солнце!» Это рассказ о том, какую пользу приносит человечеству излучение солнечной энергии.

В обширном разделе «После работы», как и в каждом номере журнала, помещены заметки о последних новинках отечественной и зарубежной науки и техники, информация о наиболее интересных материалах из отраслевых журналов, оригинальные самоделки, инженерная фантастика.

Журнал «НТО СССР» (индекс по каталогу «Союзпечати»—70604) выходит 1 раз в месяц. Подписку на него можно оформить в любом отделении связи и агентстве «Союзпечать» без ограничения.

# На сцене — артисты кино

В наш город приезжали популярные артисты советского кино Николай Рыбников и Виктор Кулаков. Они — исполнители ролей в известных кинофильмах: «Комсомольск», «Секретарь райкома», «Высота», «Весна на Заречной улице» и других.

Теплой была встреча московских гостей со зрителями нашего города. Она состоялась в Доме культуры машиностроителей. Заслуженный артист РСФСР В. Кулаков рассказал о своей многолетней работе в кино, затем вместе с участницей кинокартины «Секретарь райкома» А. Харитоновой показал эпизод из этого фильма «В партизанской радиорубке».

Вместе с киноартистами в концерте выступали эстрадные артисты Москвы и Ленинграда. Приятное впечатление произвели на слушателей лирические песни в исполнении Н. Нежной. Пианист — композитор Давид Ашкенази мастерски исполнил музыкальную шутку на тему песни В. Соловьева-Седого «Подмосковные вечера». Заслуженный успех выпал на долю молодого артиста эстрады Льва Карабанова. Он темпераментно спел ряд песен народов Латинской Америки.

«Хозяином» второго отделения концерта стал известный киноактер Заслуженный артист республики Николай Рыбников. Он — умелый рассказчик.

С интересом слушали участники встречи его рассказ о творческом пути, о трудностях и радостях этой профессии. Устное повествование подкреплялось кадрами из отдельных кинокартин, в которых Рыбников играл главные роли.

Концерт понравился зрителям, они наградили гостей дружными аплодисментами.

И. Шугай.

На снимке: Лев Карабанов, В. Кулаков и А. Харитонова, Наталья Нежная, Николай Рыбников.
Фото И. Нестерова.

# „Голубой огонек"

Так назвали свой молодежный вечер комсомольцы никелькомбината. Состоялся он в Доме культуры металлургов.

Около пятисот юношей и девушек собралось сюда. Скучать не пришлось. Проводились забавные игры, разыгрывались три счастливых билета, танцевали под эстрадный оркестр.

Комитет комсомола предприятия решил в ближайшие дни провести молодежный вечер, посвященный торжественным проводам заводских парней на военную службу. Сюда будут приглашены допризывники, их подруги, родители, ветераны гражданской и Великой Отечественной войн, передовики производства.

# Доменная печь «Золотой империи»

Загадочный фундамент обнаружила археологическая экспедиция, возглавляемая кандидатом исторических наук Эрнстом Шавкуновым, при раскопках древнего поселения на дальневосточной реке Шайга. Фундамент сложен из больших окаменелых кирпичей серо-голубых снаружи, красно-оранжевых внутри. На одном из кирпичей сохранился отпечаток ладони древнего мастера. По краям фундамента найдены четыре ямы, очевидно, предназначавшиеся для столбов, на которых держался навес. Дно — тоже окаменелое, имеет наклон, который заканчивается тремя каменными ковшами. Сооружение слишком мало для жилища, совершенно не походит на основание арки или военного укрепления.

Что же это? Обсудив многочисленные предположения, археологи остановились на одном: печь. Но не для приготовления пищи, ибо древние чжурчжэни, построившие городище, готовили пищу в домашних очагах. И отапливали дома они П-образными канами, ничего общего не имеющими с загадочным фундаментом.

Эрнст Шавкунов, много лет раскапывающий городище чжурчжэней — предков удэгейцев, нанайцев, ульчей, населяющих ныне Дальний Восток, — неоднократно убеждался, что чжурчжэни имели довольно высокую культуру, весьма совершенные для своей эпохи средства производства. В XII-XIII веках они создали могучее государство «Айсинь Гурунь» — то есть «Золотую империю». При раскопках археологи часто находят металлическое оружие, латы, орудия труда и даже металлические и бронзовые украшения.

Все это никак не вяжется с утверждениями некоторых иностранных историков о том, что чжурчжэни будто бы дикие варвары, что их оружие было сделано из камней. Нет! Многочисленные факты говорят о другом. В частности, в поселениях чжурчжэней археологи находят много железа. Откуда оно?

А что если чжурчжэни выплавляли его на месте? Что если загадочный фундамент, очень напоминающий домницу, — это и на самом деле остатки примитивной доменной печи?

При тщательном обследовании земли вокруг фундамента ученые нашли небольшие куски черной крицы — губчатого железа со шлаком. Крицу, а также железные изделия, найденные при раскопках, направили на спектральный анализ. Он показал абсолютную их идентичность. Значит, орудия труда, украшения, латы выкованы на месте. И еще в XII—XIII веках древние жители Дальнего Востока имели высокую для того времени черную металлургию. (АПН).

# В. П. КРЫЖНИЙ

В Москве 4 сентября 1966 года после тяжелой болезни скончался тов. Крыжний Василий Петрович, член КПСС с 1919 года, персональный пенсионер союзного значения, участник гражданской войны и советского строительства в Орске и уезде.

Выражаем глубокое соболезнование семье и родным покойного.

Группа товарищей.

Редактор М. П. ЛУКЕРЧЕНКО.

Кинотеатр «Октябрь» — **«Человек без паспорта»**
Кинотеатр «Мир» — **«Герой на час», «В джазе только девушки», «Сегодня премьера».**
Киноэстрада «Космос» — **«Константин Заслонов».**
Кинотеатр «Восток» — **«Осетинская легенда».**
Летняя эстрада Старого города — **«Максим Перепелица»**
Дом культуры железнодорожников — **«Погоня».**
Дом культуры металлургов — **«Тридцать три».**
Дом культуры энергетиков — **«Таежный десант».**
Клуб «Серп и молот» — **«Кето и Котэ»**
Клуб завода имени Чкалова — **«Любовь под вязами».**
Летняя эстрада пос. Первомайского — **«Дайте жалобную книгу».**
Дом культуры треста «Орскпромстрой» — **«Если бы я был белым арапом».**


Строительно-монтажному поезду № 352 на постоянную и временную работу
**ТРЕБУЮТСЯ**
машинист экскаватора Э-153, каменщики, плотники, землекопы. Принятые на работу пользуются правами железнодорожников. Оплата труда сдельная с выплатой поясного коэффициента — 15 процентов и колесных — 30 процентов.
Желающим приобрести специальность строителя будет представлена возможность для учебы без отрыва от производства с сохранением среднего заработка.
Обращаться: ст. Орск, ул. Вокзальная, СМП-352.

Отделу охраны
**ТРЕБУЮТСЯ**
электрики, бригадиры, сторожа.
Обращаться: ул. Карла Маркса, 51.

Строительному управлению «Жилстрой» (СУ-14)
**СРОЧНО ТРЕБУЮТСЯ**
каменщики, плотники, монтажники крупнопанельных домов, рабочие (мужчины).
Обращаться: управление «Жилстрой», ул. Заводская, 13. Остановка «Стадион «Авангард».

Орской дистанции пути на постоянную работу
**ТРЕБУЮТСЯ**
кузнец-молотобоец, трактористы, путевые рабочие.
Обращаться: ст. Орск, дистанция пути.


Коллектив кузнечно-прессового цеха Южуралмашзавода выражает глубокое соболезнование семье Федосеевых по поводу преждевременной смерти их сына
САШИ.


Автошкола
**ПРОИЗВОДИТ ПРИЕМ**
учащихся на курсы шоферов 3-го класса без отрыва от производства (за свой счет). Образование не ниже 7 классов.
Обращаться: ул. Пугачева, 75, тел. 3-03-61.

Станции скорой медицинской помощи
**ТРЕБУЮТСЯ**
фельдшеры, санитарки и шофер на хозяйственную машину.
Адрес: ул. Короленко, 26.

Драмтеатру имени А. С. Пушкина к предстоящему открытию зимнего сезона
**ТРЕБУЮТСЯ**
на постоянную работу плотники, художник-исполнитель, кассиры-уполномоченные, шоферы.
Обращаться: ул. Кутузова, 1-а, хозкорпус театра.

Городское техническое училище № 14
**ОБ'ЯВЛЯЕТ ДОПОЛНИТЕЛЬНЫЙ ПРИЕМ**
учащихся на 1966—67 учебный год
Училище готовит электромонтеров по эксплуатации промышленных электроустановок, токарей-универсалов, слесарей по ремонту промышленного оборудования, машинистов дизельных экскаваторов.
Принимаются юноши, имеющие образование 8—11 классов средней школы.
Принятые обеспечиваются стипендией в размере 23 руб. 50 коп. в месяц. Отличники учебы получают повышенную стипендию.
Срок обучения от 1 до 2 лет.
Заявление о приеме в училище можно подавать на имя директора училища с приложением свидетельства о рождении, документа об образовании, автобиографии, характеристики из школы, справок с места жительства и о семейном положении, письменного согласия родителей и 3 фотокарточек (3х4).
Начало занятий с 1 октября.
Адрес училища: проспект Ленина, 33. Телефоны: 2-32-08, 2-32-04.

Ресторану «Урал» на постоянную работу
**ТРЕБУЕТСЯ**
рабочий.

Орское специализированное управление треста «Центроспецстрой»
**ПРИГЛАШАЕТ**
на постоянную работу машинистов экскаваторов и автокранов, бульдозеристов, слесарей-монтажников, слесарей-трубоукладчиков, электросварщиков, газорезчиков, разнорабочих.
Обращаться: пос. ТЭЦ, ул. Левитана, 1, телефоны: ТЭЦ, 2-59, 2-67.



**Наш адрес: г. Орск, ул. Советская 84**
**телефоны:**
редактор — 3-04-72, зам. редактора, отдел партийной жизни и фотокорреспондент — 3-04-73, ответственный секретарь — 3-03-60, отделы промышленности и писем — 3-03-45, отдел культуры и быта — 3-03-47, директор издательства — 3-04-67, бухгалтерия — 3-04-64, наборный цех — 3-00-59.