ПРОЛЕТАРИИ ВСЕХ СТРАН, СОЕДИНЯЙТЕСЬ!

ОРСКИЙ РАБОЧИЙ

ОРГАН ОРСКОГО ГОРКОМА КПСС И ГОРОДСКОГО СОВЕТА ДЕПУТАТОВ ТРУДЯЩИХСЯ

Газета издается с 1918 года. | № 166 (10748) | ПЯТНИЦА, 26 августа 1966 года. | Цена 2 копейки.

ПУТЬ к мастерству

«Хочу стать рабочим», — эти слова можно прочесть почти в каждом заявлении, поданном в приемные комиссии городских профессионально-технических училищ. Сотни юношей и девушек, окончивших весной восьмилетку и десятые классы, поступают сюда учиться, чтобы овладеть мастерством современных рабочих профессий, чтобы найти себе дело по душе. В жизнь вступает целая армия молодежи, о судьбе которой должно позаботиться государство.

В нашем городе имеется десять учебных заведений, которые готовят квалифицированные кадры специалистов для предприятий и строек Оренбуржья. Многие из тех, кто в свое время учился, здесь, сейчас умело трудятся на ведущих участках производства, показали себя отличными рабочими, замечательными руководителями.

Из стен ГПТУ № 7 (бывшее первое ремесленное) вышли известные всему городу мастера огненных плавок, старшие горновые плавильного цеха никелькомбината кавалер ордена Ленина, член КПСС Петр Андреевич Космынин, депутат областного Совета, член КПСС Борис Клещерев. Первые производственные навыки получил в ГПТУ № 24 прославленный бригадир плотников треста «Орскпромстрой» А. Елетин. За успехи, достигнутые в выполнении семилетнего плана, Родина высоко оценила труд строителя. На груди А. Елетина сияет орден Ленина.

Нет в нашем городе предприятия и стройки, где бы не трудились питомцы трудовых резервов. Ряды героического рабочего класса ежегодно пополняют сотни молодых металлургов, электрослесарей, плотников и каменщиков. Многие из них продолжают дальше учиться, становятся мастерами, руководителями смен и участков.

Десятки профессий... Какую же выбрать? Нынешним летом профтехучилища провели большую работу среди школьников по профориентации. Однако ход набора на учебу в городские профессионально-технические училища вызывает тревогу. Далеко не полностью заполнены места в учебных заведениях, где готовятся кадры будущих строителей и механизаторов, слесарей-сборщиков металлоконструкций.

Об'ясняется это прежде всего тем, что отдельные родители не знают, что такое современное профтехучилище, или имеют о нем весьма превратное представление. И потому готовы пристроить своих детей «куда угодно, только не в ремесленное». А подросткам зачастую еще трудно самим выбрать профессию, им нужен добрый совет старших.

Очень важно, чтобы городские профтехучилища практиковали «дни открытых дверей», чаще проводили встречи с бывшими выпускниками, широко знакомили родителей с условиями и постановкой учебы. Пусть родители своими глазами увидят эти учебные заведения, производственные мастерские, где подростков учат мастерству опытные специалисты, преподаватели.

Не должны сейчас стоять в стороне хозяйственные руководители и общественность предприятий и строек, которые получают пополнение из ГПТУ. В эти дни они могут оказать практическую помощь, чтобы полностью укомплектовать все группы в профессионально-технических училищах. Следует помочь быстрее завершить все ремонтные работы в училищах, в оснащении учебных помещений, подборе инженерно - преподавательских кадров.

Советский народ с небывалым трудовым под'емом претворяет в жизнь величественную программу новой пятилетки. Многие предприятия и стройки ощущают сейчас нужду в квалифицированных кадрах. Вот почему в Директивах XXIII партийного с'езда намечено довести к концу пятилетки прием учащихся в профессионально-технические училища до 1.700—1.800 тысяч человек.

До начала занятий в ГПТУ остались считанные дни. Еще достаточно времени для того, чтобы полностью скомплектовать все группы ГПТУ из числа выпускников школ, хорошо подготовиться к началу учебы.

НА ПРЕДПРИЯТИЯХ И СТРОЙКАХ ГОРОДА

ТАК ДЕРЖАТЬ!

Каждый день, сдавая смену, мастера бригад обжигово-восстановительного цеха никелькомбината заявляют:

— Есть сверхплановая продукция!

Коллектив цеха идет с опережением графика.

— Особенно радует то, — сообщила нам плановик Л. Козлова, — что печевые и электроплавильщики прилагают все усилия к тому, чтобы качество выдаваемой продукции было отличным.

Об этом убедительно свидетельствуют цифры. 85 процентов — столько никеля марки Н-3 должны выдать металлурги по плану. На самом же деле коллектив обжигово-восстановительного выдает никеля этой высокой марки 95 процентов.

С. ВИШНЕВЕЦКАЯ.

Более 16 тысяч квадратных метров жилой площади сдали в текущем году в эксплуатацию труженики треста «Жилстрой». Сейчас к приемке готовится еще несколько новых зданий. Это дома №№ 5 и 6 в кварталах 57 и 107.

В строительстве новых об'ектов активное участие принимает бригада управления № 14, возглавляемая Виктором Зерновым.

Растут дома

По праву ее коллектив считается одним из лучших в тресте. Строители закончили на днях работы на возведении нового дома № 1 в квартале 81—82 и перешли на котельную банно-прачечного комбината. Как и всюду, их труд отличает здесь высокая производительность.

С. Колесников.

МИЛЛИОН АННЫ ШУЛЯПИНОЙ

Много лет трудится на станции Никель старшей весовщицей Анна Ивановна Шуляпина. Большим уважением пользуется она в коллективе. Недавно товарищи Анны Ивановны подсчитали, что за долгие годы работы весовщица проверила и отправила миллион тонн грузов.

Сейчас старшая весовщица занята комплектацией второго миллиона груза. В своей работе Анна Ивановна никогда не допускает брака, рационально распределяет грузы по вагонам.

Своим богатым опытом, знаниями А. Шуляпина охотно делится с товарищами по труду — каждую неделю проводит занятия с молодыми весовщиками. Не так давно на станцию Никель пришла радостная весть: за ударный труд А. Шуляпина награждена медалью «За трудовую доблесть».

— Достойна Анна Ивановна высокой награды, — единодушно заявили железнодорожники.

В. Рукавишников,
рабкор.

ЗНАМЯ В КРЕПКИХ РУКАХ

Вот уже третий месяц подряд коллектив инструментального цеха Юж-уралмашзавода удерживает первенство в социалистическом соревновании между цехами предприятия.

Особенно хорошо трудятся здесь токари Василий Мощенко и Елизавета Клейн, фрезеровщик Николай Гривизирский и другие. Они ежесменно перекрывают задания, выдают продукцию только хорошего качества. Инструментальщики полны решимости удержать переходящее Красное знамя и в этом месяце.

Л. Алданова.

Южно-Уральский никелевый комбинат. Металл идет!

Фото **А. Исенбаева.**

ВЕСЬ МИР — на подшипниках

«Весь земной шар вращается на подшипниках СКФ». Так когда-то гласила реклама шведского предприятия, единственного поставщика этих деталей машин. Сейчас фирма СКФ уже не является ведущей. Многие позиции на мировом рынке прочно завоеваны советскими ГПЗ. Наш мир немыслим без подшипников. Они нужны самолетам и автомобилям, генераторам электростанций и прокатным станам.

Второй Государственный подшипниковый завод — первенец отечественной подшипниковой промышленности. Его продукция известна далеко за пределами СССР.

— На подшипниках, изготовленных нашим заводом, — говорит заместитель главного инженера П. Бромберг, — смонтированы звезды на башнях Московского Кремля, бегут бесконечные ленты эскалаторов Московского метрополитена, вращается поворотный круг сцены Художественного театра. Подшипники с маркой 2-го ГПЗ экспортируются в десятки стран.

Мы идем по цеху. Без умолку шумят станки. Огненными веерами разбрызгивают искры шлифовальные круги. В металлические коробки сыплет автомат блестящие полированные шарики. Сотни различных типов шариковых подшипников изготовляются в цехах 2-го ГПЗ.

...Создана новая машина. Огромная скорость, колоссальные нагрузки, высокая температура — таковы условия работы спроектированного агрегата. Конструкторы листают каталоги. Но подходящего типа подшипника в них нет. И тогда включаются в работу сотрудники института подшипниковой промышленности. Итог их работы — чертежи. А претворить чертеж в металл — дело инженеров и рабочих ГПЗ.

Упругая сталь приобретает зеркальный блеск. Когда говорят о точности, принято упоминать часы. Но здесь работают с точностью на два класса выше, чем в часовой промышленности. Микроны, даже доли микрона «ловят» точные приборы. Ведь от точности изготовления подшипника зависят и экономичность, и длительность работы машин, на которых он будет установлен.

20 августа исполнилось 50 лет со дня основания ордена Трудового Красного Знамени 2-го Государственного подшипникового завода.

Б. Левишев.

В счет 1967-го...

На Южно-Уральском машиностроительном заводе хорошо известны имена передовиков производства фрезеровщиков П. Кухлевского, сверловщика Л. Пудло, токаря В. Балакина и расточника Н. Никитина. Это маяки социалистического соревнования за досрочное осуществление пятилетки.

На счету кадровых машиностроителей имеется немало трудовых достижений. Недавно они доложили о досрочном завершении задания текущего года. Сейчас каждый трудится уже в счет 1967-го. Новых вам успехов, новаторы!

Партийная хроника

ПРОМЫШЛЕННО-транспортный отдел горкома КПСС совместно с активом обсудил вопрос о работе пассажирского автохозяйства (начальник тов. Олейник, секретарь парткбюро тов. Смирнов).

Коллектив этого хозяйства не выполнил план шести месяцев т. г. По ряду городских маршрутов допускалось нерегулярное движение автобусов. В самом коллективе имела место большая текучесть кадров.

Работники отдела и партийные активисты рекомендовали администрации и партийной организации автохозяйства принять необходимые меры по обеспечению безусловного выполнения государственного плана перевозок пассажиров в первом году пятилетки.

Руководителям этого коллектива следует изучить вопрос о целесообразности тех или иных стоянок автобусов, научно обосновать маршруты, по которым они движутся, активизировать деятельность таких общественных организаций, как отдел кадров, бюро экономического анализа и др.

* * *

ПАРТИЙНАЯ организация управления городского трамвая совместно с орготделом горкома КПСС изучила и обобщила опыт работы общественных организаций местных трамвайщиков. Об этом интересном опыте будет рассказано в специальной брошюре.

* * *

В ПАРТИЙНЫХ организациях хлебозавода № 2, управления электросетей, ликеро-водочного завода, детской поликлиники № 2 и ряде других состоялись отчетно-выборные собрания.

Подведены итоги их деятельности за отчетный период, вскрыты недостатки, намечены пути их быстрейшего устранения и задачи на дальнейшее.

В партию рекомендованный

Анатолий Овсянников — комсомолец, выпускник ГПТУ, работает токарем в первом механическом цехе ордена Трудового Красного Знамени Южуралмашзавода.

Этот товарищ умело трудится на производстве, ежедневно выполняет норму выработки на 120—130 процентов, выдает детали отличного качества. Он — активный общественник, является заместителем секретаря цеховой комсомольской организации.

Комсомолец А. Овсянников решил связать свою жизнь с ленинской партией. Одну из рекомендаций для вступления в ряды КПСС дал ему комсомол.

Недавно тов. Овсянников принят кандидатом в члены Коммунистической партии Советского Союза.

В. Васильев.

Далеко за пределами родного предприятия известно имя Ларисы Петровны Липатовой. Она — помощник оператора второго маслоблока завода имени Чкалова, делегат XXIII с'езда Коммунистической партии Советского Союза.

Л. Липатова — передовик труда, маяк социалистического соревнования. За годы работы на заводе она в совершенстве познала профессию, любит ее, отдает порученному делу все свои знания, силы. В том, что коллектив установки 39-1 трудится высокопроизводительно, ритмично, немалая заслуга Ларисы Липатовой.

Есть в характере коммуниста Л. Липатовой замечательная черта — не останавливаться на достигнутом. Настойчиво совершенствует она свое мастерство, перенимает опыт передовиков, учится. Лариса Петровна — студент Всесоюзного заочного политехнического института. Успешно совмещает она труд на производстве с занятиями в высшем учебном заведении.

Часто Л. Липатову можно видеть в заводской технической библиотеке. Она знакомится здесь с последними достижениями науки и техники, изучает необходимую литературу.

— Учеба, — говорит Лариса Петровна,— надежный помощник в труде!

НА СНИМКЕ: Л. Липатова в технической библиотеке завода.

Фото **Б. Тана.**

Перед школьным звонком

Когда вопрос решают сообща

Советы содействия школе. Они созданы на большинстве предприятий, в строительных организациях города. Вместе с педагогическим коллективом школ советы принимают активное участие в воспитании подрастающего поколения, помогают растить достойных строителей коммунизма. О работе одного такого совета мне и хочется рассказать.

Общественники шефствуют над школой № 6. В совет входят 26 человек. Председателем его вот уже несколько лет является коммунист тов. Хромов.

— Поначалу не все получалось у нас так, как хотелось, — говорит тов. Хромов. — Сказывалось отсутствие опыта. Мы создали несколько комиссий — всеобуча, педагогической пропаганды, учебно - воспитательной работы и содействия производственному обучению. Возглавили их инициативные, энергичные товарищи. Составили план мероприятий. Собираемся каждый вторник. На заседаниях присутствуют члены педагогического совета школы. Все вопросы решаем сообща.

Об ощутимой помощи, которую оказывает совет содействия, рассказывает директор школы тов. Селиванов:

— Активно работают члены совета. И в том, что в нашей школе за последнее время повысилась успеваемость, дисциплина учащихся, немалая заслуга общественников. Материалы, которые мы направляем в совет с просьбой повлиять на отдельных родителей, не занимающихся воспитанием своих детей, рассматриваются быстро, по ним принимаются действенные меры.

О том, как учатся школьники, какие у них оценки за неделю, четверть, члены совета регулярно сообщают по заводскому радио, на страницах газеты. Этот вопрос освещает и «Комсомольский прожектор». Каждый цех шефствует над тем или иным классом. Ответственными за всю эту работу являются председатели цеховых комитетов и комсорги цехов. Члены совета содействия школе также раскреплены по цехам, где они проводят беседы с родителями, помогают, советуют им в вопросах воспитания детей.

Один раз в месяц члены совета выступают в цехах с лекциями по вопросам воспитания детей в семье и школе. По инициативе совета была проведена родительская конференция.

Хорошо отзываются многие родители о дружной работе педагогического коллектива школы № 6 и совета содействия, возглавляемого тов. Хромовым.

В. Федоренко,
член бюро городского совета по общественному воспитанию детей.

Скоропись в школах

Еще с 1959 года в некоторых советских школах был начат опыт обучения безотрывному, безнажимному письму. В прошлом году под руководством Института психологии Академии педагогических наук РСФСР прошла массовая проверка эксперимента по обучению детей скорописи, в котором участвовало 500 учителей.

Что же показала проверка?

Первоклассники и ученики более старших классов пишут авторучкой в тетрадях в одну линейку, без наклонных линий. С самого начала их обучают безотрывному, послоговому письму без нажима. Начертания заглавных букв упрощены. Через полгода после начала занятий в первом классе отдельный урок чистописания отменяется и входит составной частью в каждый урок русского языка.

Экспериментальное письмо соответствует ранней выработке устойчивых навыков. Дети во втором классе пишут не хуже, чем четвероклассники, учившиеся по старой системе. Увеличивается скорость письма учеников, а это дает возможность учителю более эффективно проводить урок. Выяснилось также, что при безнажимном, скоростном письме лучше развиваются мелкая мускулатура руки ребенка, глазомер, координация движений, ритмичность, успешно формируется почерк; в старших классах учащиеся лучше справляются с записью уроков.

В нынешнем учебном году уже во многих городах и селах Федерации учителя перешли на обучение по новому методу.

Коллегия Министерства просвещения РСФСР, обсуждавшая итоги эксперимента, признала их удачными. В скором времени можно перейти к обучению скорописи во всех школах, сделав это после согласования вопроса о начертании букв с Академией наук СССР и соответствующей подготовки учителей.

(АПН).

Снова за парту!

1 сентября — начало нового учебного года. Звонкими детскими голосами наполнятся классы, кабинеты, мастерские. Как подготовились мы, педагоги, к встрече учащихся?

В текущем году в нашей школе будет заниматься около 1400 человек. Мы стараемся создать все условия для их плодотворной учебы. Недавно завершили ремонт инвентаря, произвели покраску стен, полов. Учебные классы пополнились новыми наглядными пособиями, оборудованием.

Особое внимание уделяем тем, кто придет первый раз в первый класс. Хотим сделать так, чтобы этот день — день 1 сентября навсегда остался в памяти малышей. Большую организационную работу проводят сейчас наши лучшие учителя Лидия Петровна Петрова, Лидия Григорьевна Мансурова и Раиса Федоровна Доценко.

Итак, скоро школьный звонок. Здравствуй, новый учебный год!

Ю. ФЕДОРОВ, директор школы № 54.

НАМ ОТВЕЧАЮТ

21 июня в газете «Орский рабочий» № 119 была напечатана корреспонденция «Строится комплекс..., но какими темпами?». В ней говорилось о тех недостатках, которые имеют место в возведении комплекса сталелитейного цеха Южуралмашзавода.

Редакция получила ответ от управляющего трестом «Орскпромстрой» тов. Радченко. Он сообщает:

— Строительное управление № 17, которое является генподрядчиком, в настоящее время закончило фундаменты здания коммутационного пункта-4, ведет кирпичную кладку стен.

Учитывая большое значение комплекса сталелитейного цеха для Южуралмашзавода, руководство СУ-17 поставило на этот об'ект лучшие бригады управления. Среди них бригада плотников, которую возглавляет тов. Елетин, и бригада каменщиков, где вожаком тов. Степанов.

Итак, сдвиги в возведении комплекса заметные. Однако по вине заказчика ряд работ выполняется медленными темпами. И по сей день не сданы под монтаж трансформаторный пульт и пультовое помещение. До сего времени заказчик не имеет технической документации на электропроводку к дымососу газоочистки, водопровод к скрубберу. Это сдерживает работу управления «Востокметаллургмонтаж».

Знакомьтесь: Виктор Сергеев. Он работает электросварщиком на заводе металлоконструкций. В этот коллектив Виктор пришел шесть лет назад после окончания школы № 16. Товарищи по работе помогли В. Сергееву в короткий срок освоить специальность сварщика, познать секреты мастерства.

Немало трудовых достижений на счету молодого производственника. Он систематически перевыполняет сменные задания, добивается хорошего качества работ. В числе первых на предприятии освоил Виктор новый вид сварки— шлаковый. Своим опытом он охотно делится с теми, кто трудится рядом.

Соревнуясь за досрочное завершение плана третьего квартала, Виктор Сергеев работает со значительным опережением графика.

На снимке: В. Сергеев за настройкой сварочного агрегата.

Фото **Ф. Корина.**

ПЯТИДНЕВКА? ВЫГОДНО ВСЕМ!

Недалеко то время, когда все труженики города, в том числе и строители нашего треста, перейдут на пятидневную рабочую неделю, будут иметь два выходных дня. Опыт предприятий других городов, таких, например, как Перми, показал, что с переходом на пятидневку возрастает производительность труда, более рационально используется рабочее время.

Но было бы ошибкой думать, что переход на пятидневку можно осуществить одним административным приказом. Этому должна предшествовать большая, кропотливая работа. В настоящее время в тресте создана комиссия по подготовке к переходу на пятидневную неделю. Внимательно знакомимся мы с литературой, которая имеется по этому вопросу, с выступлениями экономистов, специалистов предприятий, начавших трудиться по-новому.

И ясно видим, что ни одно звено в цепи большой подготовительной работы не должно быть упущено. Одним из главных условий успешного перехода является, на наш взгляд, правильно выбранный режим работы. Он должен учитывать и специфику работы, и возраст производственников, и ряд других особенностей.

Наиболее приемлемым для нашего треста считаем мы такой режим работы, при котором выходные дни следуют один за другим и приходятся на субботу и воскресенье.

В соответствии с этим комиссия и составила графики работ каждого производственного участка треста. В настоящее время строители трудятся в основном в одну и две смены. А строительство крупнопанельных домов ведется и ночью. Что делать, когда дневные смены удлинятся на два часа?

Новое—в рабочий строй

Мы решили отказаться на этом участке от ночной смены. Уверены, производство от этого не пострадает. Следует только более четко снабжать стройплощадку всеми необходимыми материалами, оборудованием в первые две смены, об'явить войну простоям, нерациональному использованию рабочего времени.

И еще одна перестройка в графике трудового дня. Обеденный перерыв во второй смене решено сократить до 30 минут с тем, чтобы люди пораньше приступили к ночному отдыху. Однако это новшество неизбежно влечет за собой и перестройку в работе предприятий общепита.

В тесной зависимости находимся мы и от работников транспорта. С переходом на пятидневку вторая смена будет заканчиваться в час тридцать минут ночи, а это значит, что и городскому транспорту нужно удлинить свою работу. А вечерние школы, техникумы, институты? И им придется, на наш взгляд, пересмотреть время начала занятий. Ведь очень многие наши строители занимаются без отрыва от производства.

Надо ли много говорить о том, как удобно иметь два выходных дня подряд. Но, помимо того, высвободится у нас немало времени, затрачиваемого на подготовку к работе. В среднем не меньше двух часов в день уходит у производственника на проезд. А у многих— и того больше: ведь работа на стройплощадке связана с пылью, грязью. После смены необходимо принять душ. 70—80 часов в год выиграем мы, перейдя на пятидневку.

Подготовку к отдыху мы тоже считаем важным делом. Не секрет, что не все еще производственники могут правильно организовать свой досуг. Значит, следует активизировать работу клубов и домов культуры. Теперь не только воскресенье, но и суббота должна стать горячим днем для работников культурно-просветительных учреждений. Да и в пятницу — предвыходной день —дел прибавится.

А сколько возможностей для туризма, поездок за город открывают для производственников два выходных! Наша задача — обеспечить всех желающих спортивным инвентарем, помочь им как следует отдохнуть. Мы решили приобрести дополнительное количество палаток, другое спортоборудование. Пусть будет у нас больше охотников, рыболовов, спортсменов, садоводов. Ведь хороший отдых — залог успешного труда.

Итак, пятидневка на старте. Строители ждут ее, готовятся к ней.

А. Ломоносов,
начальник отдела труда и заработной платы треста «Орскжилстрой».

В МИРЕ НАУКИ И ТЕХНИКИ

«ВАНЬКА-ВСТАНЬКА» НА ВОДЕ

Прорезая водную гладь реки, катер тянет баржу грузопод'емностью 250 тонн.

Стоп! Моторист включает гидроцилиндр, и баржа, как ковш грейферного крана, по корпусу разломилась пополам. В трехметровую щель груз пошел ко дну. А баржа? Она на плаву. Через полминуты обе половины корпуса возвращаются в горизонтальное положение. Катер пошел за новой порцией груза.

Баржа разработана инженерами отдела новых строительных машин Института «Гидропроект» имени С. Я. Жука.

В практике гидротехнического строительства для выполнения подводных отсыпок из крупного камня до сих пор применялись палубные баржи. Они разгружались бульдозерами. Но на это требовалось много труда и времени. Новая баржа лишена этих недостатков. Отсыпка камня с нее производится с большой точностью, экономия при разгрузке — более 10 копеек на кубометр грунта, уложенного под воду.

Впервые такие баржи применены на строительстве Асуанской плотины. Сейчас две саморазгружающиеся баржи эксплуатируются Волгодонгидростроем Министерства транспортного строительства СССР.

В. Солдатенко,
инженер.

С опережением графика

Хорошо трудятся в текущем месяце металлурги плавильного цеха никелевого комбината. Они идут со значительным опережением графика выдачи продукции. Задание двух декад августа по выдаче файнштейна коллектив перевыполнил более чем на 7 процентов.

На переделах плавильного трудится немало передовых коллективов. Их возглавляют тт. Аксанов, Терещенко, Соколов и другие. На счету каждой технологической бригады имеется в этом году немало сверхпланового серебристого металла.

ПРОЧТИ, ВЫПУСКНИК!

ПРИХОДИТЕ К НАМ ЗА ПРОФЕССИЕЙ

...Завод металлоконструкций. Много здесь подлинных мастеров своего дела, людей, трудовые дела которых известны всему городу. Среди них немало воспитанников ГПТУ № 25.

В нашем училище созданы все условия для того, чтобы вчерашний школьник стал квалифицированным рабочим. У нас хорошо оборудованы учебные кабинеты, имеются все необходимые наглядные пособия, макеты. Их изготовили, кстати сказать, ребята, которые занимаются в технических кружках училища.

Как организовано производственное обучение подростков в профтехучилище? В течение первого года обучения наши воспитанники проходят практику в специальной мастерской. На втором году учащихся распределяют по специальным рабочим участкам, где они выполняют заказы базового предприятия.

В профтехучилище уделяется большое внимание культурному досугу молодежи. Часто проводятся туристские походы, просмотры новых кинофильмов, учащиеся посещают театр. В прошлом учебном году, например, в нашем училище проходил конкурс на лучшую производственную группу. Победили электросварщики. Наградой им была поездка в Одессу. Надолго запомнится Черное море, красивый старинный город. Хороший отдых— доброе подспорье в учебе, труде.

На 1966—67 учебный год училище вновь об'явило набор. Все, кто хочет овладеть специальностями электрогазосварщика и слесаря-сборщика металлоконструкций, приходите к нам.

В. Лазнев.
директор ГПТУ № 25.

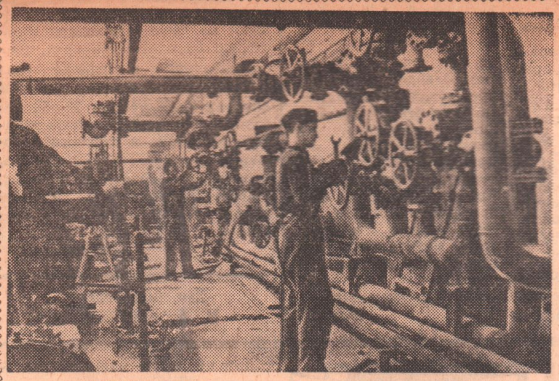

УСТАНОВКА 35-11. Идет монтаж насосной.

Вести с пусковых объектов

ПОД УГРОЗОЙ СРЫВА

Установка 35-11 (завод имени Чкалова) — важный пусковой об'ект. Ввод ее в эксплуатацию намечался в текущем квартале. Он на исходе, а дел у строителей и монтажников непочатый край. За семь месяцев на комплексе они освоили 1481 тысячу рублей, или 60 процентов того, что планировалось.

Срок сдачи важнейшей новостройки нефтехимии под угрозой срыва. Основная причина неудовлетворительного строительства об'екта — отсутствие труб нужных диаметров, другого оборудования. В этом немалая вина руководителей завода имени Чкалова, отдела капитального строительства предприятия, треста «Орскпромстрой». Менее половины отпущенных средств освоил и коллектив управления «Востокнефтезаводмонтаж». 14 тысяч рублей из 20 — участок «Союзтеплоизоляция». До сих пор заказчик не решил вопрос с торкретированием реакторов.

— Шпильки для реакторов будем изготовлять своими силами, — заявил директор завода тов. Назаров.

Давно пора! Результат пробного опыта, подсчеты подсказывают: для изготовления 20 тысяч шпилек, необходимых для реакторов, нужен более чем двухмесячный срок. Для того чтобы обеспечить монтажников шпильками, нефтяникам придется поработать с полной отдачей...

Еще одно «но», мешающее скорейшему пуску установки. На об'екте не произвели испытание теплообменников, 14 сепараторов и фильтров. Медленно устраняют здесь дефекты заводского брака.

Строители часто прекращают работу из-за отсутствия тех или иных материалов. Так были приостановлены работы на печи риформинга. Почему? Нет сварочных электродов... Да и нефтяники не проявляют должной требовательности при сдаче готовых об'ектов в эксплуатацию. Взять, к примеру, ремонтно-механический цех № 4. Срок сдачи его был отсрочен на неделю только из-за несвоевременной подачи электроэнергии. В течение целого года не приняты также парк хранения водорода, лаборатория и другие об'екты.

Крайне медленно решает вопрос обеспечения монтажников оборудованием ОКС завода (заместитель директора по капитальному строительству тов. Семенов). Еще в начале августа должны были поступить на стройку насосы, но и по сей день они отсутствуют. Пять раз назначался и срывался срок доставки трансформатора со склада завода на центральную распределительную подстанцию № 3! Комментарии, как говорят, излишни...

— Нет средств механизации, —оправдываются работники ОКСа.

Вряд ли это серьезное оправдание...

Два месяца ждут трансформаторного масла электромонтажники. Однако до сих пор его на заводе нет. Зато обещаний руководители ОКСа дают сколько угодно.

Неудовлетворительно обстоят дела и с оформлением допусков на производство работ строительно-монтажных организаций. По этой причине долго не приступали к работе на кабельном канале и подземной коммуникации четвертого водоблока строительные управления № 23 и «Центроспецстрой». Медленно пока что ведется монтаж паротрассы, идущей от ТЭЦ-1 до завода имени Чкалова. Не закончены работы и на общезаводской насосной, воздушно-компрессорном и электролизном хозяйствах. За это в ответе коллектив «Востокнефтезаводмонтажа» (начальник тов. Байчман). Срывает сетевой график по сантехническим и вентиляционным работам и управление «Башсантехмонтаж» (начальник тов. Кожевников).

Более двухсот тысяч рублей предстоит освоить до конца сентября строительному управлению № 22 треста «Орскпромстрой». Строители не закончили еще отделку многих пусковых об'ектов. Коллективам СУ-22, управлению «Центроспецстрой» многое предстоит сделать и на участке водоблока № 4, пуск которого также находится под угрозой срыва.

Возможности для высокопроизводительной работы у строителей и монтажников имеются. На сооружении комплекса установки 35-11 трудится немало замечательных коллективов. Их возглавляют каменщик И. Фот, плотники А. Кремер и А. Неясов, штукатур И. Рыженко, бетонщик П. Кузнецов и другие. Передовые бригады из месяца в месяц перекрывают задания, добиваются хорошего качества работ. У таких есть чему поучиться.

...Все ближе день сдачи в эксплуатацию установки 35-11. Чтобы не сорвать его, заказчикам и исполнителям необходимо в корне перестроить свою работу, устранить недостатки. Об этом много говорилось на оперативках. Пора бы от слов перейти к делу.

В. Овчинников,
наш корр.

Гимнастика — это один из красивых видов спорта. Им увлекаются сотни орчан. На снимке нашего фотокорреспондента И. Нестерова вы видите выступление десятиклассницы школы № 16 **Людмилы Мезиной.** Изящны, отточены движения молодой гимнастки. Люда — кандидат в мастера.

Как вас обслуживают!

Нужна инструкция

В настоящее время большинство грамвайных вагонов переведено на бескондукторное обслуживание. В них установлены автоматы для продажи билетов. Надо ли много говорить о том, как это выгодно, удобно?

Но, к сожалению, работники трамвайного управления, установив автоматы, не позаботились снабдить их хорошими инструкциями. Случается так, что, опустив монету, пассажир не может получить билет. Происходит это не потому, что плохо действуют автоматы, а потому, что не все еще умеют им правильно пользоваться, слишком быстро нажимают на рычаг.

Помимо того, в наш город приезжает много людей из окрестных населенных пунктов, которым автомат для продажи билетов — в новинку. Потому и нужна в каждом вагоне инструкция.

В. Пискарев,
воспитатель ГПТУ № 7.

Спорт

С крупным счетом

В прошлый понедельник на стадионе «Металлург» состоялась очередная встреча на первенство области по футболу. Хозяева поля принимали у себя оренбургскую команду «Локомотив».

С первых же минут матча спортсмены никелькомбината дружно атаковали ворота противника. Разыгрывались одна за другой комбинации. Гостям приходилось «жарко».

Первым открыл счет полузащитник Евгений Капитонов, работник кобальто-сульфатного цеха. Железнодорожники пытались отыграться, создали несколько опасных моментов у ворот металлургов. Но защита обеспечила крепкий заслон.

И снова атакуют металлурги. Очередной прорыв заканчивается вторым голом. Автор его — гидрометаллург из кобальто-сульфатного цеха Николай Марченко. Вскоре вратарь гостей вынужден достать из сетки третий мяч.

После перерыва металлурги сумели забить еще два гола. Игра закончилась со счетом 5:0 в пользу орчан.

Б. Бурцев,
бригадир слесарей ДАЦ-2 никелькомбината.

„Космос"

В воскресенье принял первых посетителей новый павильон «Космос». Он расположен в живописном месте: в скверике Дома культуры нефтяников.

И хотя «Космосу» всего пять дней, его уже успели посетить сотни орчан. Здесь в широком ассортименте представлены кондитерские изделия, прохладительные напитки, соки, мороженое. «Космос» — первый в городе павильон открытого типа.

С. АБРОСИМОВ, рабкор.

Тревожный сигнал

ОСТОРОЖНО: ЭЛЕКТРОСЕТЬ

Это случилось в июле. Внезапно в ряде домов города погас электрический свет. Час уходил за часом, и только через двое с лишним суток к домам вновь была подключена электроэнергия. Выясняем причину аварии.

Оказывается, в этом районе был поврежден электрокабель. Повредил его экскаваторщик УМ-3 треста «Строймеханизация № 2» Леновец при рытье траншеи под газопровод.

Начальник участка Селенкин не позаботился о том, чтобы экскаваторщик имел на руках допуск на земляные работы в этом районе. Во время работы вблизи местонахождения электрокабеля не присутствовал представитель управления электросетей, а между тем в допуске говорится, что вызов его в подобных случаях необходим.

Подобные примеры, к сожалению, не единичны. Спустя несколько дней бульдозерист того же УМ-3 Батанин порвал электрокабель в квартале 95. Допуска на производство работ у него также не оказалось. В результате аварии был сорван сеанс в кинотеатре «Мир», длительное время отсутствовала электроэнергия в жилых домах. Виновны в этом бульдозерист Батанин, мастер Годунов и начальник участка Шнайдер.

С начала года в районе городских сетей произошло 8 аварий по вине ряда организаций, в результате чего предприятия и жилые дома недополучили 20 тысяч 676 киловатт-часов электроэнергии.

Пора строго взыскивать с виновников аварий. Пусть помнит каждый производитель работ: нужно строго выполнять все условия, оговоренные в допуске, на место работ вблизи расположения электрокабелей обязательно вызывать представителей управления электросетей.

Особо хочется обратиться к жителям города. Каждый должен знать, что никаких земляных работ без разрешения соответствующих организаций производить нельзя. К чему может привести нарушение этого правила, поясню примером. Нынешним летом гражданин Волчков решил выстроить индивидуальный гараж. Не имея допуска на земляные работы, он взялся за дело. В результате был порван электрокабель, на полтора часа было прервано электроснабжение трамвайного депо, молокозавода и больничного городка ТЭЦ № 1.

А ведь этого могло не случиться, если бы каждый орчанин помнил, к каким неприятным последствиям может привести неосторожное обращение с электросетью.

Э. Эверт,
начальник службы эксплуатации управления электросетей.

ИВАН ЛУКОШКО — КОМПОЗИТОР XVI ВЕКА

Найден неизвестный памятник древнерусской культуры

Роль современных знаков музыкального письма — нот в Древней Руси играли «крюки» — особые значки, писавшиеся без линеек над текстом. Крюковые ноты, обнаруживаемые в старинных рукописях, дают возможность познакомиться с музыкальным творчеством наших предков, раскрыть замечательные мелодические богатства древнерусского вокального искусства.

Однако имена творцов песнопений указываются чрезвычайно редко, и до последнего времени их авторы были почти не известны. Лишь лет десять назад были выявлены сочинения русского композитора XVI века Федора Крестьянина, а затем и другого — «роспевщика» Фаддея Субботина. Сейчас к этим находкам можно прибавить еще одну.

Ленинградский музыковед Анна Ратькова, работая в Государственном архиве Карельской АССР в Петрозаводске, обнаружила в одном из рукописных песенных сборников середины XVII столетия неизвестную крюковую запись «на восемь гласов Лукошкова переводу». Указанный в заглавии автор Иван (Исайя) Лукошко жил предположительно во второй половине XVI века и был учеником «роспевщика» Стефана Голыша, учившегося, в свою очередь, у Федора Крестьянина. По свидетельству одного из древних писателей, Стефан Голыш «ходил по градам и учил... Ивана, по прозвищу Лукошко». Таким образом, устанавливается преемственность музыкальной деятельности трех древнерусских композиторов — Федора Крестьянина, Стефана Голыша, Ивана Лукошки. Находкой рукописи «Лукошкова переводу» пополняется репертуар древних русских напевов и, что особенно важно, не безымянных, а созданных конкретными авторами — талантливыми русскими композиторами из народа.

Найденное произведение Ивана Лукошки предназначалось им для исполнения в самых торжественных случаях. Оно написано на восьми страницах небольшой, но об'емистой рукописной книги, заключенной в кожаный переплет с медными застежками. Рукопись, находящаяся в отличной сохранности, в настоящее время доставлена в Ленинград для экспертизы и изучения.

Крупнейший советский специалист по древнерусской музыке Максим Бражников, после детального ознакомления с найденной рукописью сказал: «Обнаружение записей древнерусских напевов, изложенных крюковыми нотами, всегда очень интересно. В данном же случае открыта рукопись, в которой документально зафиксирован автор. Имя Ивана Лукошки как автора древнерусских песнопений в литературе известно, но ни одного из его произведений мы до сих пор не знали. Петрозаводская находка представляет исключительную ценность и для истории русской музыки является настоящим событием. Расшифровка и перевод произведения Ивана Лукошки на современные ноты — это горсть золота, высыпанная в музыкальную сокровищницу русского народа».

Иосиф ПИККИЕВ.
(АПН).

„БРИГАНТИНА" ждет молодых

Каждую субботу юноши и девушки Южуралмашзавода выезжают на свою загородную туристскую базу «Бригантина», расположенную в районе села Колпак. Вот и завтра палатки «Бригантины» примут 70—80 молодых специалистов отдела главного механика и главного энергетика. Допоздна будут звучать задорные молодежные песни, азартно будут вестись «сражения» в бадминтон, теннис, волейбол.

Л. Алешкина.

Зам. редактора
М. А. ДЕВЯТОВСКИЙ.

Орскому орсу
ТРЕБУЮТСЯ
продавцы в вагон-лавки, грузчики, плотники, электрик, рабочие на засолку овощей.
Обращаться: ст. Орск, орс, отдел кадров.

Ресторану «Урал»
ТРЕБУЮТСЯ
на постоянную работу кассир официантка.
Обращаться: проспект Мира, 9, бухгалтерия.

Заводу строительных машин на постоянную работу
ТРЕБУЮТСЯ
литейщики, формовщики, шоферы, электросварщики, водители автокар, токари, слесари.
Обращаться в отдел кадров завода.

Пивзаводу на постоянную работу
ТРЕБУЕТСЯ
экономист.
Оклад 95 рублей.
Обращаться: Орск, Пионерская, 8.

Коллектив работников восьмилетней школы № 24 выражает глубокое соболезнование семье Антипиных по поводу смерти мужа и отца
АНТИПИНА Василия Дмитриевича.

Заводу «Ремстроймаш»
ТРЕБУЮТСЯ
токари, фрезеровщики, слесари по ремонту строительных машин, электрики, разнорабочие, сторожа для охраны внутри завода.
Об условиях справляться в дирекции завода.

Орский комбинат по ремонту и индпошиву обуви
ПРОИЗВОДИТ ПРИЕМ
от населения заказов на валку валенок из давальческой шерсти. Туда же требуются мастера-вальщики.
Обращаться: ул. Розы Люксембург, 7.

Орский филиал института «Гипроникель»
ПРИГЛАШАЕТ НА РАБОТУ
инженеров по отоплению и вентиляции, по водопроводу и канализации на должности инженеров, старших инженеров и руководителей групп.
Обращаться: пос. Никель, ул. Жданова, 29.

Орское отделение «Гипрогор»
ПРИГЛАШАЕТ НА РАБОТУ
инженеров-электриков, техников-электриков, топографов.
Обращаться в отдел кадров: ул. Московская, 17, «Гипрогор».

Управлению домами № 1 ГКХ
ТРЕБУЮТСЯ
плотники, дворники.
Обращаться: Орск, ул. Энгельса, 55.

Орский участок «Востокхимзащита»
ПРИГЛАШАЕТ НА РАБОТУ
футеровщиков - кислотоупорщиков (мужчин). Не имеющие специальности обучаются на 2-месячных курсах.
За время учебы выплачивается стипендия в размере 37 рублей в месяц.
Обращаться: пл. Гагарина, участок «Востокхимзащита».

ГПТУ-7
ПРИГЛАШАЕТ НА РАБОТУ
коменданта общежития, художника, руководителя духового оркестра и художественной самодеятельности.
Обращаться: пос. Никель, ул. Жданова, 15, ГПТУ-7. Тел. АТС Никеля 4-42.

ГПТУ-31
ТРЕБУЕТСЯ
баянист — руководитель художественной самодеятельности.
Оплата по договоренности.

Сегодня на экранах города

Кинотеатр «Мир» — **«Берегись автомобиля».**
Кинотеатр «Октябрь» — **«Берегись автомобиля».**
Летняя эстрада Старого города — **«Ромео, мой сосед».**
Кинотеатр «Восток» — **«Разные судьбы», «Им покоряется небо».**
Кинотеатр «Пионер» — **«Екатерина Воронина».**

Ресторан «Восток»
НАБИРАЕТ НА КУРСЫ
поваров, продавцов (с образованием 10—11 классов) в Орскую кулинарную школу и официанток в Оренбургскую школу.
Обращаться: ул. Пионерская, 4, ресторан «Восток».

Городской машиносчетной станции
ТРЕБУЮТСЯ
операторы суммирующих и вычислительных машин с практическим стажем работы; старший бухгалтер на самостоятельный баланс.
Обращаться: проспект Мира, 15а. Около стадиона «Авангард».

Дом культуры машиностроителей — **«Дни летные».**
Кинотеатр «Космос» — **«Председатель»** (I серия).
Летний театр металлургов — **«Хижина дяди Тома».**
Дом культуры нефтяников — **«Любовь под вязами».**
Дом культуры энергетиков — **«Заговор послов».**
Дом культуры железнодорожников — **«Хижина дяди Тома».**
Дом культуры треста «Орскпромстрой» — **«Вызываем огонь на себя».**
Клуб завода им. Чкалова — **«Вызываем огонь на себя».**
Летняя эстрада пос. Первомайского — **«Отдых у моря».**

Наш адрес: г. Орск, ул. Советская, 84
телефоны:
редактор — 3-04-72, зам. редактора, отдел партийной жизни и фотокорреспондент — 3-04-73, ответственный секретарь — 3-03-60, отделы промышленности и писем — 3-03-45, отдел культуры и быта — 3-03-47, директор издательства — 3-04-67, бухгалтерия — 3-04-61 наборный цех — 3-00-59.