ПРОЛЕТАРИИ ВСЕХ СТРАН, СОЕДИНЯЙТЕСЬ!

# ОРСКИЙ РАБОЧИЙ

ОРГАН ОРСКОГО ГОРКОМА КПСС И ГОРОДСКОГО СОВЕТА ДЕПУТАТОВ ТРУДЯЩИХСЯ

Газета издается с 1918 года. | № 163 (10745) | ВОСКРЕСЕНЬЕ, 21 августа 1966 года. | Цена 2 копейки.

## НА УДАРНОЙ КОМСОМОЛЬСКОЙ...

Задорный августовский ветер треплет красное многометровое полотнище над зданием строящегося драмтеатра. На нем написано: «Ударный комсомольский об'ект».

Каждое утро Комсомольская площадь города оглашается веселыми голосами молодых машиностроителей, никельщиков, химиков, строителей.

Открыли субботник комсомольцы горкома ВЛКСМ и треста «Орскжилстрой». Они очищали территорию здания от строительного мусора, выполняли другие работы. Четыре дня на ударной комсомольской трудились молодые производственники Южуралмашзавода. Потом их сменили никельщики. Они поработали с особым под'емом.

Полным ходом идут работы на важном об'екте и в эти дни. Мелькают в воздухе носилки с кирпичом, то и дело вспыхивают над стройкой задорные молодежные песни. Всем ходом работ руководит комсомольский штаб, начальником которого избран Анатолий Кушнир.

— Быть в городе драматическому! — уверенно заявляют молодые орчане.

А. КРИКУНОВ,
заведующий организационным отделом горкома ВЛКСМ.

**Никелькомбинат.** Комсомолец Леонид Малышкин пользуется большим авторитетом в коллективе плавильного цеха. Он — горновой третьей шахтной печи, комсорг бригады. Леонид постоянно перевыполняет нормы выработки, служит примером для производственников и в труде, и в общественной жизни.

Фото И. Нестерова.

Люди нашего города

## С НЕЕ БЕРУТ ПРИМЕР

Эту жизнерадостную, трудолюбивую женщину хорошо знают на заводе железобетонных конструкций, что на станции Гудрон. Вот уже девять лет работает здесь Надежда Ермакова бетонщицей. Она одинаково умело держит и лопату, и мастерок, любое задание выполняет досрочно.

За советом к опытной бетонщице частенько идут молодые рабочие. И никому не откажет Н. Ермакова в помощи: укажет новичкам на ошибки, посоветует, как быстрее справиться с заданием.

— Хорошо работается с такими людьми, как Н. Ермакова, говорят на заводе. — На таких, как она, надо равняться.

В. Панасенко,
рабкор.

## СТРОИТСЯ ФАБРИКА ЖИЗНИ

Поблескивая на солнце свежим асфальтом, убегает в степь дорога. Она обрывается там, где стоит сейчас небольшая передвижная бытовка строителей. Здесь трудится коллектив управления механизации № 3 треста «Строймеханизация № 2». Он ведет работы на левобережной части реки Ори. Уже закончена отсыпка насыпи, готовится щебеночное основание. Заасфальтировано около 15 тысяч квадратных метров.

Прораб Н. Ступников называет лучших механизаторов, занятых на этом участке. Среди них — бульдозеристы Н. Стручков, В. Иванов, звено бригады Ф. Штумпфа и другие.

— Через реку Орь перекинется большой мост, — рассказывает прораб, — и дорога соединит город с новой биофабрикой — фабрикой жизни.

Там, где недавно был пустырь, кипит работа. Сооружается фундамент главного корпуса, заканчивается кирпичная кладка стен промышленных зданий новой биофабрики. Хорошо трудятся здесь каменщики кавалера ордена Трудового Красного Знамени бригадира К. Янцена. Уже готов каркас центральной котельной. На ней ведется монтаж стеновых панелей. Котельная — пусковой об'ект. До наступления холодов строители обещают сдать первую очередь котельной. А рядом — механизаторы роют траншеи и прокладывают трубы для канализации, водопроводов, теплотрассы.

Строятся жилищные помещения. Подведен под кровлю четырехэтажный дом на 48 квартир. Башенный кран, которым управляет Т. Безносова, без задержки подает на площадку кирпич и раствор. Каменщики В. Битюцкий и Т. Лауэр ведут кладку перегородок, а товарищи по работе заканчивают чердачные перекрытия. Скоро на смену им придут отделочники. Строители из 27-го управления спешат приблизить день новоселья рабочих новой биофабрики.

На соседнем доме заканчивается кладка второго этажа. Идут работы на строительстве детских яслей на 140 мест.

...Разбужена степь гулом новостройки. Растут корпуса фабрики жизни. Ее продукция пойдет во все уголки нашей необ'ятной Родины.

В. Овчинников.

„С КАЖДЫМ годом на этаж подрастает город наш»,—слова этой песни невольно вспоминаешь всякий раз, когда окидываешь взглядом новые жилые массивы, просторные светлые улицы Орска. Ежегодно тысячи орчан справляют радостный праздник — новоселье. И, конечно, добрым словом вспоминают строителей.

Дуют ли холодные пронизывающие ветры, палит ли жаркое солнце, строители всегда на своей трудовой вахте. Камень за камнем закладывают они фундаменты, возводят стены будущих жилых домов, домов культуры, детских садов, школ. Родина по заслугам оценила нелегкий труд строителей. Недавно большая группа строителей-орчан Указом Президиума Верховного Совета СССР награждена орденами и медалями.

Фото И. Нестерова.

## ВОЛЖСКИЕ ДАЛИ

В зеркало плеса,
Прищурясь раскосо,
С неба глядится луна
желтобокая,
Здесь, на высоких, на
волжских откосах,
Детство мое пролетало
далекое.

Мне назначала
У этих причалов
Встречи девчонка с
пушистой косою,
Отсюда на фронт меня
мать провожала,
Платок орошая скупою
слезою.

Потом замелькали, как
спицы в колесах,
Военные годы и мирные
годы.
Днепровские плесы,
Дунайские плесы,
Взглянуть довелось и на
рейнские воды.
Военные бури утихли
надолго.
Давно на уральском живу
берегу.

Но память о Волге,
Волшебнице Волге,
Я в сердце своем навсегда
сберегу.
Я с нею встречаюсь, как с
другом старинным,
До боли волнует ее красота,
А волны рокочут о чем-то
былинном...
Все та же ты, Волга,
и все же не та!
Ты стала богаче, ты стала
сильнее,
Цветут на твоих берегах
города,
И новью от них необычною
веет.
Гуляют по Волге морские
суда.
Вскипая и пеняясь, стучит
о кульватер
Седая, живая волна-исполин.
И гордо на гребне несет
киловатты,
Чтоб бросить их в жерла
стальных турбин.
Ты людям щедрот подарила
немало,
Нельзя их измерить.
И впредь не скупись.
Могучая Волга!
Ты с братом Уралом
Водным богатством своим
поделись.

Ответила Волга:
— Я брата Урала
Водой одарить очень щедро
могу,
Вы только свяжите меня
с ним каналом,
И я уж у вас не останусь
в долгу.
Я с радостью выйду Уралу
навстречу,
Как с Доном когда-то,
сольюсь я и с ним.
И вместе горячую степь
междуречья
Мы вдоволь прохладной
водой напоим.
О, Волга, ты верь мне:
оно так и будет.
Поднялся в зенит трудовой
наш накал,
Уже начертали на ватмане
люди
Сияющий Волго-Уральский
канал!
Наш край не обидела
солнцем природа.
И скоро, чтоб бодрости
выпить заряд,
С уральского берега
В волжскую воду
С ребячьим восторгом
я буду нырять.

К. БЕРЕГОВ,
электрик завода имени
Чкалова.
г. Ярославль.

ПАРТИЙНАЯ ЖИЗНЬ

# ЧИТАЯ ДНЕВНИК ПАРТГРУПОРГА...

„ШИХТОВЩИКИ С. Шестеркин, Е. Евдокимов, крановщики И. Собольки и В. Лазарев, транспортерщица Г. Бабина и Р. Гуляева... Это коммунисты нашей партийной группы. Им всем можно дать хорошие характеристики.

Правда, беспокоит меня только один—С. Сенин. Не раз я замечал, как высокомерно держит он себя с товарищами...

Конечно, чувство собственного достоинства нужно иметь каждому, но нельзя считать себя выше других. А может, это у него наносное, поверхностное? Надо поговорить с ним откровенно, по душам. А пока собирался... В бригаде — прогульщик! Кто он? Оказалось — это Сенин! Нет чтобы признаться товарищам честно, он пошел на обман, да еще вступил с мастером в пререкания.

Вскоре созвал партгруппу. Серьезно поговорили с Сениным. Потребовали от него: раз ты коммунист, будь образцом в труде и дисциплине! Хороший урок и для меня".

* * *

„БОЛЬШЕ внимания мы стали уделять социалистическому соревнованию. Коммунистам, комсомольцам, передовикам немало пришлось потрудиться. Все загорелись стремлением сделать бригаду передовой. И вот итог. Весь месяц первенство за нами. Это победа. Да и люди стали не такими, какими были раньше, — энергичнее, активнее, сознательнее".

* * *

„НЕЛЬЗЯ нам, коммунистам ни при каких обстоятельствах забывать о человеке. Отличился — похвали. Если нужно — покритикуй. Главное —видеть людей, не проходить мимо их дел, забот, планов, раздумий.

Я убедился в этом на собственном опыте. Выдалась трудная смена. Помогла рабочая смекалка. С заданием справились. Начальник смены ничего не сказал, ушел молчком. На другой день на планерке об'явили благодарность. Похвала старших всегда приятна...

Но на этот раз я испытывал некоторую неловкость. Ведь в этом успехе есть немалая доля и труда спекальщиков Н. Денисова, Н. Малышева, шихтовщиков, крановщиков загрузчиков. Они заслужили теплые слова благодарности.

Соберу партгруппу, мастеров и поставлю задачу: всегда и везде замечать добрые дела рабочих!

Такой разговор состоялся. С тех пор мастера стали внимательней, более чутко относиться к людям, подмечать в них хорошее. Славно поработал М. Макогон — похвалили его. Тов. Бабина стала добросовестно относиться к обслуживанию техники— и ее отметили. Кажется, нехитрое это дело— «отметить», а людей воодушевляет!"

* * *

„ВЧЕРА присутствовал на заседании цехового комитета профсоюза. Подводили итоги соревнования. Результаты неплохие. Приятно сознавать, что во всех этих успехах есть доля нашего труда. Да это и понятно. В труде, в учебе и быту коммунисты всегда впереди и других за собой увлекают.

Вот взять хотя бы механика А. М. Колосова. Он — пропагандист. Два раза в неделю выступает перед рабочими с новостями, проводит громкие читки газет, беседы.

Однако секретарь партбюро цеха П. Матушкин говорит: «Мы можем добиться еще лучших результатов». Что ж, он прав! Не пристало нам, коммунистам, успокаиваться на достигнутом. На исторические решения XXIII с'езда КПСС надо отвечать новыми трудовыми делами".

* * *

Эти страницы я прочел в дневнике парторга бригады № 3 дробильно-агломерационного цеха № 1 никелькомбината Виктора Муленкова.

Год назад избрали его партгрупоргом. В партийной группе десятки разных людей, столько же разных характеров. А всего в бригаде свыше ста человек. И нужно дойти до ума и сердца каждого человека!

Тяжелыми были эти летние месяцы для бригады. Трудности разделяли вместе, боролись с ними. Пример во всем показывали коммунисты.

Больше всего беспокоили нарушители трудовой дисциплины. Вот-вот заветный рубеж— первенство по цеху. Но вдруг кто-то споткнется, весь коллектив откатывается на исходные позиции.

Вот, например, рабочий Н. Сколько бился с ним В. Муленков, сколько нужно было усилий приложить, чтобы понять очень интересный, сложный характер этого рабочего, направить его энергию и способность на добрые дела. А потом Н. пришел к Муленкову и признался:

— Плохо я думал о вас когда-то... Казалось, что вы неправильно относитесь ко мне, придираетесь. А вышло другое...

Нет, не случайно в прошлом месяце старшему спекальщику Виктору Муленкову присвоено звание «Почетный металлург»! Не знает он усталости, везде поспевает, и это нельзя не заметить. Тянутся к нему люди бригады. И хочется им хоть чем-то быть похожими на этого молодого партийного вожака.

**М. Ларионов,**
спекальщик дробильно-агломерационного цеха № 1 никелькомбината.

# ДЕНЬ ПЕРВОЙ ЗАРПЛАТЫ

**Вот и подошли к концу первые трудовые недели вчерашних школьников, а ныне рабочих учебно - производственного цеха никелькомбината. Сегодня у 50 молодых никельщиков праздник— день вручения первой зарплаты.**

**Торжественное собрание, которое состоялось тут же, в просторном, светлом цехе, открыл начальник цеха В. Голубев. Внимательно слушали подростки выступление начальника отдела подготовки кадров А. Мальцева. Он рассказал молодым рабочим о том, как строился комбинат, когда выдал первый никель, познакомил со славными традициями, сложившимися на их предприятии.**

**О том, как трудятся комсомольцы комбината, какие большие и славные дела ждут их в новой пятилетке, рассказал секретарь комитета ВЛКСМ комбината В. Шаргунов.**

**От имени тех, кто получил первую трудовую зарплату, выступили ученик токаря Н. Класс, ученик электромонтера Л. Кофеева и другие.**

**Вот что сказал будущий токарь А. Киржаев:**

**— Я очень доволен, что стал членом большой и дружной семьи никельщиков. Профессия токаря мне по душе. Старшие товарищи хорошо помогают нам. И мы, молодые рабочие, не подведем.**

**А. САЕНКО,**
**мастер учебно-производственного цеха никелькомбината.**

# ХЛЕБОРОБЫ ГОВОРЯТ: СПАСИБО!

Радует глаз золотое море пшеницы. По обширным полям совхоза «Майский» Адамовского района проплывают степные корабли. В звенящем от зноя августовском воздухе мелькают загорелые руки хлеборобов. Идет уборка богатого урожая.

И вдруг от бригады к бригаде, от отделения к отделению разнеслась радостная весть: сегодня в совхоз приезжает агитбригада из Орска. Будет концерт!

Около 400 хлеборобов собралось в тот вечер на берегу реки Суундук, где выступала концертная бригада ансамбля «Уралочка» из Дома культуры машиностроителей.

Привольно потекла над степями песня о Родине в исполнении Владимира Буравлева. Очень тепло встретили сельчане и песню цыгана из кинофильма «Анна на шее», песню «Как провожают пароходы».

Дружными аплодисментами наградили хлеборобы фрезеровщика Южуралмашзавода Дмитрия Магазова и Виктора Шляховского, исполнивших темпераментный татарский танец. С чтением стихов, прозы выступил инструктор по электросварке Виктор Советов.

Сколько было веселых улыбок, смеха, когда бригада выступила с музыкально-сатирической сюитой «Встреча с агрономом»!

— Молодцы, ребята! Так держать! — сказал на прощание членам агитбригады секретарь парткома совхоза тов. Плохотниченко.

А бригаду уже с нетерпением ждали в других совхозах района. До 700 человек собиралось на ее концерты. Не только оренбуржцы, но и жители других областей, приехавшие сюда на уборку урожая, остались довольны выступлениями орчан.

— После такого концерта, — говорят хлеборобы,—настроение подымается и работа лучше спорится.

Эти слова были для членов бригады высшей наградой. А вот что записала в тетрадь агитбригады секретарь парткома совхоза «Комсомольский» тов. Кишикова.

— Мы восхищены выступлениями заводских артистов, их мастерством. Все номера хорошо продуманы, репертуар составлен с учетом запросов сельского зрителя. Спасибо!

Полмесяца провел дружный артистический коллектив на селе. За это время бригада побывала в совхозах «Советская Россия», «Заря коммунизма», «Аниховский» и других.

В состав агитбригады входили также два лектора по международным вопросам. Это инженеры-конструкторы Южуралмашзавода Г. Шнаппер и С. Четырбок. Ими были прочитаны интересные, содержательные лекции.

Всюду, где побывали молодые машиностроители, их тепло встречали. А провожая, говорили: «Ждем вас снова».

Орчан наградили почетными грамотами. Но, пожалуй, самый приятный подарок вручили хлеборобы членам агитбригады в день окончания гастролей —это был самый первый сноп пшеницы, собранный нынешним летом на полях Адамовского района.

**Л. Алданова.**

На дистанции — велосипедисты спортклуба «Южный Урал».

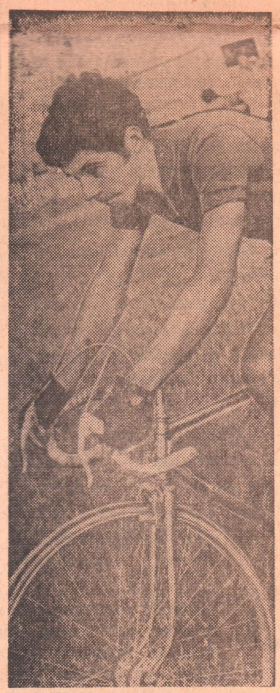

Виктор Яшников — студент нефтяного техникума. В свободное время он занимается велосипедным спортом. Виктор имеет второй спортивный разряд.

Фото И. Нестерова.

Мимо трибун проходят колонны спортсменов.

# ЛОВКОСТЬ, СИЛА, ЗАДОР

Тысячи орчан собрались в этот день на стадион «Металлург» на праздник, посвященный Дню физкультурника. Праздник открылся парадом, в котором принимали участие многочисленные спортсмены предприятий, строек и учебных заведений нашего города.

А потом спортсмены состязались в силе, ловкости, мастерстве. Среди женщин в легкоатлетической эстафете первое место завоевала команда спортивного клуба «Южный Урал», среди мужчин — спортсмены никелькомбината.

В велогонках не имела себе равных мастер спорта СССР М. Конкина (Южуралмашзавод), среди мужчин — В. Яшников, студент нефтяного техникума. Как всегда, на высоте оказались лучшие гимнасты города Л. Мезина и В. Вишнев. Очень удачно выступили ребята из загородного пионерского лагеря «Лесные поляны». Успешно были проведены блиц-турниры по футболу и волейболу.

Лучшие команды и наиболее отличившиеся участники соревнований получили призы.

**А. Колбинцев,**
председатель горспортсоюза.

# Литературная страница

Отрывок из романа

## НЕОБЫЧНЫЙ ЭКЗАМЕН

**Наш земляк, писатель Николай Васильевич Юртаев, с которым недавно встречались многие орчане, работает над новым романом. Будущая книга расскажет о героической борьбе советского народа в годы гражданской войны, участником которой был сам автор. На ее страницах найдет место оборона Орска от дутовских банд. Встречи с участниками гражданской войны позволили Н. Юртаеву почерпнуть богатый материал о становлении Советской власти в Оренбуржье.**

**Сегодня наши читатели познакомятся с отрывком из нового романа.**

**Н. Юртаев.**

НАЧАЛЬНИК ШТАБА Николай Николаевич Новинский, вытащив из ящика письменного стола банку какао, высыпал его на чистый лист бумаги, стал делить его на две равные части.

Михаил Васильевич Фрунзе, выйдя из своего кабинета и увидев Николая Николаевича за необычным делом, удивленно спросил:

— Что это у вас такое?

— Уникум, Михаил Васильевич, какао «Золотой ярлык».

— С каких это пор какао стало уникумом? — улыбнулся Фрунзе, подходя к окну.

— Примерно с октября семнадцатого года.

— Почему именно с этого времени? — Фрунзе не отрывал взгляда от проходившего по улице вновь организованного полка вооруженных рабочих, штампующих четкий рисунок русских лаптей и трофейных английских ботинок на свежем снегу.

— Потому, Михаил Васильевич, что с этого времени мы с вами стали драться за пролетария. А какао — чисто буржуазный напиток, для богатеньких людей.

— По-вашему, пролетарии никогда не будут пить ни какао, ни шоколад, ни кофе?

— А вы думаете иначе?

— Я думаю, со временем эти напитки и для пролетария будут обычными напитками, как сегодня чай.

— Но мы с вами едва ли доживем до этого шоколадного времени.

— Я обязательно собираюсь дожить.

— Вы донельзя оптимистичны.

— Такова природа нашего государства.

— Природа неплохая, а вот жизнь в этом государстве так нарушена, что подчас просто теряешься и не знаешь, что к чему.

— О чем вы?

— О том, Михаил Васильевич, — произнес Новинский, дружелюбно глядя на плотно сбитую фигуру Фрунзе, — о том, что я до сих пор не знаю: можно ли отмечать день рождения, день свадьбы, новоселье. А между тем, такие дни являются этапными и самыми радостными днями в жизни любой категории людей, независимо от их политической окраски.

— Уверяю вас, Николай Николаевич, придет время и все встанет на свое место.

— А пока можно черстветь, грубеть, дичать и... — Раздавшийся телефонный звонок оборвал его, и он, сердито посмотрев на аппарат, взял трубку. — У телефона начштарм Новинский. Восстание в Ставропольском уезде?.. Сию же минуту доложу. — Новинский тяжело вздохнул и положил трубку.

— Вот видите, о чем нужно думать сегодня, — заметил Фрунзе, глядя на насупившегося Новинского. — Кто докладывал?

— Начальник разведотдела.

— Добре! Я буду у него.

— Позвольте, а как же со встречей командующего фронтом и командармов? Их прибытие ожидается с минуты на минуту.

— Примите их без меня.

— Но... мне кажется...

— Мне тоже кажется, пришло время по-хозяйски повысить голос. Сегодня им нужно дать почувствовать, что хозяин все-таки ЦК, а не командармы. Паника и саботаж должны быть пресечены, — резко сказал Фрунзе и вышел.

Новинский тяжело вздохнул, осторожно взял разделенное на две части какао, положил его в письменный стол. Потом подошел к оперативной карте и в районе Ставрополя стал чертить синий кружок.

— Доброе утро! — вдруг услышал он знакомый голос своего сослуживца Перовского. —Думаю, пока еще не забыли?

— Вы правы, товарищ представитель Верховной Ставки.

— Ради бога, ради бога, не надо никаких официальностей, — взмолился Перовский, обнажая красивую голову с седеющими висками. — Я... я необычайно рад нашей встрече.

— А я поражен вашим таинственным прибытием, — холодно проговорил Новинский, задергивая карту легким защитным занавесом.

— Вас это шокирует? — спросил Перовский, расстегивая щегольскую шинель кавалерийского покроя.

— Я не сказал бы этого, но нехорошо, когда нарушается традиционный этикет, когда высшее начальство не информирует нижестоящее о часе своего прибытия.

— Если говорить о воинских традициях, — начал Перовский, смешно вытягивая верхнюю губу с двумя черными перпендикулярами английских усиков, — то я должен заметить, что ваше упорное молчание старинного друга по службе в какой-то степени есть тоже нарушение традиционного товарищеского этикета.

— Все может быть.

—А между прочим, вам давно бы следовало о себе напомнить, особенно после того, как вас обидела Москва, назначив на этот пост начштарма самой тощенькой армии, предназначенной для несения гарнизонной службы. — Положив серую каракулевую папаху на стол, Перовский закурил душистую сигарету.

— Прошу прощения, Алексей Павлович, — произнес Новинский, глядя в его зеленоватые глаза, — но этот пост доверен мне в соответствии с моим желанием, это, во-первых, и, во-вторых, если бы командующий фронтом не приостановил нашего уральского наступления на Гурьев, наша армия занималась бы не гарнизонной службой, а освобождением всего уральского района от белоказачьей своры.

— Мне нравится и ваш оптимизм, и ваше почтительное отношение к своей армии. Нужно полагать, так же относитесь вы и к командарму.

— Я всегда и всем отдаю должное, Алексей Павлович. Проведенная им операция в уральском районе показала не только прекрасное военное чутье, но и огромное знание военного искусства.

—Своим признанием вы еще больше разожгли мое любопытство к нему. Ведь, насколько мне известно, он не имеет даже ефрейторской подготовки.

— И несмотря на это, ваше предвзятое мнение немедленно рассеется, как только вы встретитесь с ним.

— Дай бог! Но едва ли сугубо штатский человек, взлетевший на пост командующего войсками, может вызвать благосклонность у тех, кто будет присутствовать на нашем совещании.

— А я думаю, благосклонность присутствующих на совещании не так уж обязательна для главы четвертой армии, — возразил Новинский и представил вошедшего Фрунзе: — Командующий войсками товарищ Фрунзе.

— Весьма, весьма рад, — промолвил Перовский, улыбаясь уголками рубиновых губ. — Представитель Верховной Ставки профессор военной академии, доктор исторических наук Алексей Павлович...

— Михаил Васильевич, — ответил Фрунзе и, окинув с ног до головы высокого, статного бывшего кавалергарда, прибавил: — Вы очень кстати.

— Да? — иронически переспросил Перовский, обивая средним пальцем пылинку с серой каракулевой папахи, сохранившейся еще от службы в царской армии.

Фрунзе сдержанно сказал:

— Я хотел бы знать, что происходит сегодня на фронте?

— На фронте? По-моему, вполне закономерное отступление.

— Причины?

— Кое-кто уверяет — недостаточная партийная работа, — с'язвил Перовский.

Фрунзе пригладил упрямый ёж на голове:

— В каком звене: в полковом, дивизионном или непосредственно в штабе фронта?

— В органе военных специалистов? В среде сугубо беспартийных людей? Что вы, как можно?

— У большевиков все можно, если это властно диктуется создавшейся обстановкой, — отпарировал Фрунзе. — Большевики, товарищ представитель Верховной Ставки, считали и считают, что нигде, ничто и никогда не может проводиться без партии и помимо нее.

— Это для меня ново, я бы сказал, целое историческое открытие.

— Очень жаль, потому что еще Клаузевиц, махровый монархист, и тот считал: война — это продолжение политики, но иными средствами.

— Прошу прощения, Михаил Васильевич, но перед немецкими теоретиками я никогда не преклонялся.

— А в жизни, Алексей Павлович, независимо от теоретиков и их поклонников, в составе вооруженных сил, особенно в штабах, день ото дня партийная работа будет приобретать все большее значение.

— Все может быть, — поспешно согласился Перовский. — Поэтому, — улыбаясь, продолжал он, — мне думается, есть смысл поставить точку на нашем споре и приступить к обсуждению некоторых вопросов, вытекающих из проектируемого вами контрудара по войскам Колчака?

— Добре! — Фрунзе открыл дверь своего кабинета, почтительно пригласил: — Прошу!

Отвесив четкий воинский поклон, с пристукиванием каблуков Перовский прошел в кабинет.

Новинский остался один. Взяв со стола красный карандаш, он опять подошел к карте. Но заняться не пришлось. В комнату вошли два командарма в длинных шинелях, в хромовых сапогах при шпорах.

— Николай Николаевич! — воскликнул один из них. Селиванов, высокий, с бородкой Мефистофеля. — Полагаю, не помешаем?

Новинский промолчал. Еще раз заглянув на карту, сердито сказал:

— Почти каждый день заставляет переставлять флажки в нежелательном направлении.

— Посмотрим, что вы сделаете со своим партийным командармом? — буркнул Селиванов.

— Думаю, города сдавать не будем.

— Вы уверены? — вмешался в разговор второй командир, Петров, усаживаясь в кресло.

— Мой командарм, — с явным вызовом сказал Новинский, — весьма уверен в этом.

— Вот как! — воскликнул Петров, вытягивая короткие ноги в шевровых, до блеска начищенных сапогах. — Любопытно было бы узнать, откуда такая уверенность?

— По-моему...

(Окончание на 4 стр.).

## ДВА СОЛНЦА

Чумазый, шумный и веселый
По цеху шел рабочий день.
Вгрызались в сталь резцы и сверла,
А молот ухал и гудел.
Под потолком электросварка,
Дымясь, кипела и цвела,
Развесив радужную арку
Вкось — от угла и до угла.
Иглою огненной латала
Девчонка порванный металл.
И обжигаясь,
То взлетала,
То опускалась высота.
И видел я два солнца ярких:
Одно — в кудрявых облаках,
Второе — здесь, в рабочих, жарких
Девчонки-сварщицы руках.

**В. ЛЮДМИЛИН.**

## *Стихи для детей*

### ВЕТЕР

Южный ветер
Звонко-звонко
Песню давнюю
Трубил.
Месяц беленьким
Цыпленком
Клювом облако
Долбил.
Что ж,
У всех своя
Работа —
Это знает
Белый свет.
Вот кулик
Свое болото
Хвалит целых
Тыщу лет.

Ну, а серая
Кукушка
Все ведет
Подсчет годам:
За рекою,
За опушкой
Звон летит
По проводам.

### СОЛНЫШКО

Зажужжал
Пчелиный рой:
Солнце село
За горой.
Солнце, солнце,
Солнышко, —
Спряталось
В подсолнушки.
Тот солнышко
Найдет,
Кто отправится
В поход,
Кто пойдет
По дороге,
Не жалея
Свои ноги.
Солнце село
За горой, —
Зажужжал
Пчелиный рой.

**М. Лапыгин**

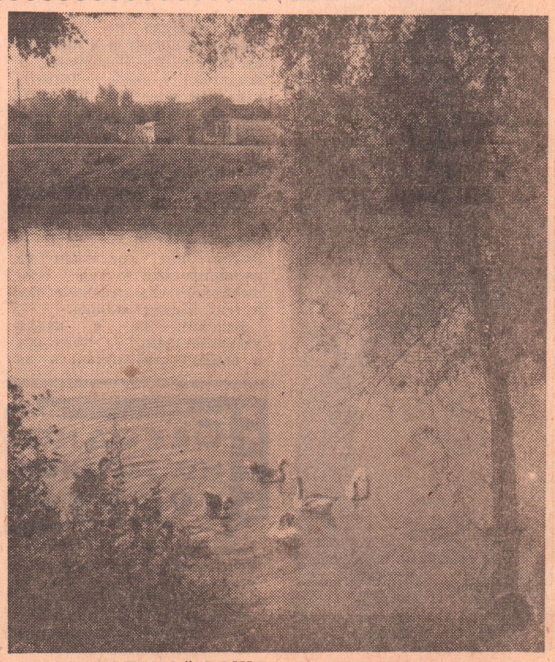

В ЗАУРАЛЬНОЙ РОЩЕ. Фотоэтюд А. Исенбаева.

Отрывок из романа

# НЕОБЫЧНЫЙ ЭКЗАМЕН

Н. ЮРТАЕВ

(Окончание. Нач. на 3-й стр.)

Но не досказав начатой фразы, Новинский вытянулся в стойке «смирно». Командармы последовали его примеру. В кабинет вошли Перовский, Фрунзе, командующий фронтом Самойлов и член Реввоенсовета четвертой армии Куйбышев.

— Ну, что ж, товарищи, во-первых, прошу представиться друг другу и занять места, — сказал Перовский, — во-вторых, учитывая, что мы изрядно задержались, я думаю, никто не будет возражать, если мы сразу же предоставим слово командарму четыре Михаилу Васильевичу Фрунзе.

— Совершенно точно, — подтвердил Самойлов и, одернув наутюженную гимнастерку, легко опустился в кресло.

— Слушаюсь! — ответил Фрунзе и подошел к карте. Взяв указку, он обвел место группировки белогвардейских войск. Коротко и четко вскрыл вражеский замысел решительного наступления. — Вот, собственно, та причина, на основании которой командующий фронтом предлагает отступить за Волгу и перейти к прочной, длительной обороне, — заключил он свое короткое выступление.

— Что в этом находите порочного? — спросил Петров, поглаживая розовую лысину.

— Отход за Волгу, товарищ командарм один, будет означать удаление Туркестана от центра России, усложнение условий защиты Советского государства на Востоке, предоставление нового сельскохозяйственного района Колчаку и увеличение площади маневрирования его войск.

— И плюс к этому, — вставил Куйбышев, — допустить Колчака к Волге — это значит предоставить ему возможность соединиться с Деникиным, а следовательно, предоставить возможность сорвать стратегические установки ЦК нашей партии, известные по выводам комиссии о третьей Пермской армии.

— Извините, товарищ Куйбышев, — перебил его Селиванов, барабаня пальцами по столу, — нам в данном случае нужны не выводы, а конкретные предложения: какими средствами и на каком рубеже остановить адмирала Колчака?

— Колчака, — горячо подхватил последнее слово Фрунзе, — нужно остановить на левом берегу и только решительным контрнаступлением.

— Метод реализации этого контрнаступления? — не отставал Селиванов.

— Метод? — переспросил Фрунзе. — Главными силами нанести удар во фланг белым в направлении Уфы. —Он провел указкой по карте. — Вспомогательными — совершить обход с востока с целью окружения всей группировки генерала Ханжина.

— Михаил Васильевич, — мягко произнес Перовский, — а не кажется ли вам, что ваша идея немножечко элементарна?

— По-моему, чем проще, тем лучше, — резко сказал Новинский.

— Напрасно спешите с выводом, Николай Николаевич, — благодушно заметил Самойлов. — Обход и окружение — это избитая азбука оперативного искусства.

— Многовековая ганнибаловщина и дряхлая русская суворовщина, — продолжил его мысль Петров.

— Иначе — арифметика! Да, да! Ариф—ме—ти—ка! — членораздельно повторил Перовский.

— Но мне думается, — сдержанно промолвил Куйбышев, — чтобы разделить четыре на два, нет надобности применять логарифмы, и Николай Николаевич прав: чем проще, тем лучше.

— А чем сложнее, — подхватил Фрунзе, — тем порочнее.

— В таком случае, может быть, приведете примерчик из личного опыта или из истории военного искусства. Для большей убедительности, — заметно раздражаясь, проговорил Петров.

— Пожалуйста, — ответил Фрунзе. — Могу сослаться на диспозиции генерала Вейротера при Аустерлице. Помните, конечно: «дер эрсте колонне марширт, дер цвайте колонне марширт», а в итоге — разгром и срам. А если возьмете Сомму, Изондо, Лоддь...

— Извините, — перебил его Перовский, — но я полагаю, в академизм вдаваться не будем, а начатый спор может решиться в том случае, если разработанная операция по нанесению контрудара будет проведена на деле, на поле боя.

— Совершенно верно, — поспешно согласился Самойлов и многозначительно посмотрел на Перовского. — Если вы считаете, — обратился он к Фрунзе, — что разработанная вами операция даст блестящие результаты, может быть, согласитесь провести ее лично?

Наступила пауза. Все смотрели на Фрунзе.

— Ну так что же? — нетерпеливо спросил Перовский.

— Я не рассчитывал на такую честь, — чистосердечно признался Фрунзе, — но если вы находите возможным оказать ее мне, я согласен. Однако при некоторых условиях.

— Каких именно?

— Во-первых, создать специальную группу войск во главе с Реввоенсоветом вверенной мне армии и, во-вторых, обеспечить невмешательство в оперативные дела этой группы со стороны командующего фронтом.

— Чудесно! — с деланной радостью воскликнул Перовский. — Какое будет решение Главкома, не знаю, я же за ваши условия, Михаил Васильевич, и, поднимаясь со стула, прибавил: — На этом и позвольте закрыть наше джентльменское совещание.

...В комнате остались трое. Куйбышев, пройдя от окна к окну, подошел к Фрунзе:

— Ты понял, чего они добивались?

— Как будто бы, да, — в раздумье ответил Фрунзе, заложив большие пальцы обеих рук за поясной ремень. — Они никак не думали, что я дам согласие на осуществление контрудара и предложу им создать специальную группу войск.

— Но главное, — произнес Новинский, — главное, у них и в мыслях не было, чтобы профессиональные революционеры и так хорошо могли знать теорию военного искусства.

— А в общем, — промолвил Куйбышев, — как бы то ни было, но этот необычный теоретический экзамен как будто бы выдержан неплохо. Теперь необходимо приложить все усилия, чтобы выдержать экзамен перед ЦК в практических делах.

— Совершенно точно, — подтвердил Фрунзе.

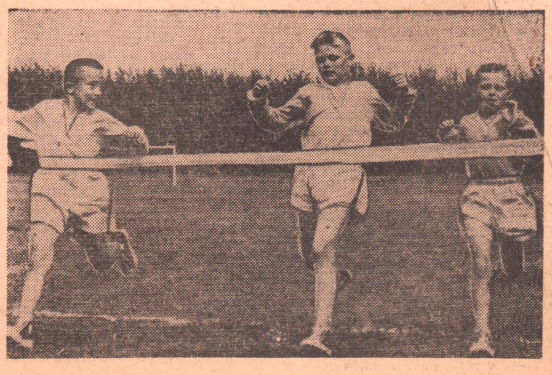

Недавно в парке строителей проходила спартакиада школьников. В ней приняли участие и юные спортсмены «Химика».

**На снимке:** Саша Безруков, Володя Козловский и Володя Ионов финишируют на дистанции 60 метров.

Фото **И. Нестерова.**

ФОТОРЕПОРТАЖ С ГОРЧИНКОЙ

# ТОСКА зеленая...

Как вы думаете, о чем совещаются два мальчика, стоящие у карусели? (Снимок справа). Не знаете? Мы вам подскажем. Ребята договариваются, кто первый вращать карусель будет. Тот, кто никогда не бывал в парке культуры и отдыха металлургов, возможно, спросит, зачем же карусель вручную толкать, на то она и карусель, чтобы механическим путем в движение приводилась.

Поясняем: карусель эта особенная, удивительная, так же, как и история ее создания. Задолго до своего рождения карусель была излюбленным предметом разговоров руководителей никелькомбината.

Но однажды все изменилось. В профкоме твердо решили перейти от слов к делу, даже проект карусели заказали в Киеве.

И киевляне не подвели. Одобрили проект и в профкоме комбината. Одобрили... и запрятали в сейф подальше, а взамен киевского выставили свой. По нему-то и построена карусель, которую вы видите на снимке нашего корреспондента И. Нестерова. Всяких там лошадок, осликов, без которых не обходится ни одна карусель, посчитали излишеством. Вместо них сколотили из досок простые сиденья. Вращать карусель механическим путем? Тоже излишне.

Вспоминается, с каким удовольствием (а молодежь в особенности) катались на самолете, который вы видите на снимке слева. Весело звенели голоса отдыхающих, то и дело вспыхивал смех. Но все это в прошлом. Вот уже несколько месяцев прошло с того дня, как самолет совершил свой последний полет. Сейчас на месте некогда веселого аттракциона — тоска зеленая.

Уныло бродят «отдыхающие» по парку. Всюду та же картина запустения. Скучно здесь. Потому редко и заходят сюда никельщики, члены их семей. Не видать и ребятишек. Поистине зеленая тоска.

Бывают ли в заводском парке председатель профкома комбината тов. Чуриков и заместитель директора по бытовым вопросам тов. Осмольский? Может быть, бывают, а может быть, и нет. Во всяком случае, если и бывают, то по сторонам, по-видимому, не смотрят, а потому и никаких недостатков не замечают.

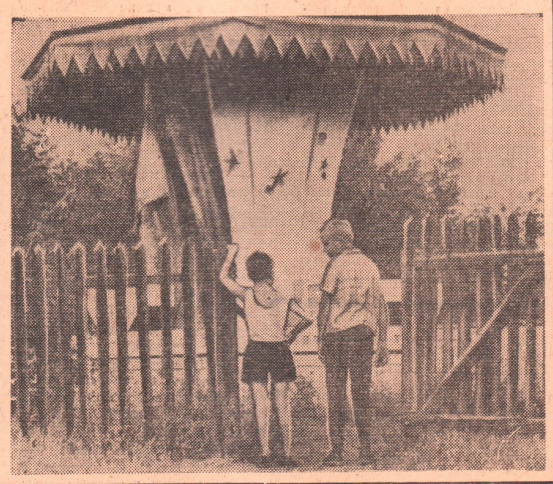

ИЗ ЗАЛА СУДА

## Получили по заслугам

Это случилось на днях. Выпив изрядную порцию спиртного, работник никелькомбината Пашичев и его собутыльники Санников, недавний выпускник ГПТУ-25, и Пугачев, работник швейной фабрики, решили «порезвиться».

В поисках «развлечений» они отправились на проспект имени Ленина, где приставали к прохожим, оскорбляли их. На требования граждан прекратить безобразное поведение, хулиганы не реагировали, избили гражданина Н.

И вот дебоширы предстали перед народным судом. Пашичев, Санников и Пугачев наказаны со всей строгостью нового Указа Президиума Верховного Совета СССР «Об усилении ответственности за хулиганство». Все трое приговорены к различным срокам лишения свободы.

Приговор был встречен общим одобрением.

— Пусть горит земля под ногами хулиганов! — решительно заявляют орчане.

**А. Трофимов,**
слесарь ЖКК завода имени Чкалова.

Зам. редактора
**М. А. ДЕВЯТОВСКИЙ.**

## Сегодня на экранах города

Кинотеатр «Мир» — **«Простите, вас ожидает смерть».**
Кинотеатр «Октябрь» — **«Служебное положение».**
Летняя эстрада Старого города — **«Голый дипломат».**
Кинотеатр «Восток» — **«Машенька», «Операция «Ы» и другие приключения Шурика».**
Кинотеатр «Пионер» — **«Тринадцать», «Хижина дяди Тома».**
Летняя эстрада кинотеатра «Пионер» — **«Любовь и лимандры».**
Дом культуры машиностроителей—**«Екатерина Воронина»**
Кинотеатр «Космос» — **«Кошки-мышки».**
Дом культуры металлургов — **«Чужое имя».**
Дом культуры нефтяников — **«Заговор послов».**
Дом культуры энергетиков — **«Соблазненная и покинутая».**
Дом культуры строителей — **«Другая сторона медали».**
Дом культуры железнодорожников — **«Заговор послов».**
Дом культуры треста «Орскпромстрой» — **«Любовь под вязами».**
Клуб завода имени Чкалова— **«Чужое имя».**

**Наш адрес:** Орск, ул. Советская, 84
**телефоны:**
редактор — 3-04-72, зам. редактора, отдел партийной жизни и фотокорреспондент — 3-04-73, ответственный секретарь — 3-03-61, отделы промышленности и писем — 3-03-45, отдел культуры и быта — 3-03-47, директор издательства — 3-04-67, бухгалтерия — 3-04-61, наборный цех — 3-00-56