ПРОЛЕТАРИИ ВСЕХ СТРАН, СОЕДИНЯЙТЕСЬ!

ОРСКИЙ РАБОЧИЙ

ОРГАН ОРСКОГО ГОРКОМА КПСС И ГОРОДСКОГО СОВЕТА ДЕПУТАТОВ ТРУДЯЩИХСЯ

Газета издается с 1918 года. | № 161 (10743) | ПЯТНИЦА, 19 августа 1966 года. | Цена 2 копейки.

VII СЕССИЯ ВЕРХОВНОГО СОВЕТА РСФСР

Золотой поток урожая принимают сейчас закрома России. Земля щедро воздает труду сеятеля. Хлеборобы, механизаторы, животноводы — все труженики села стремятся приумножить богатства своей Родины, выполнить заказ пятилетки. А она, наша пятилетка, несет сельским жителям много светлых перемен. Каким будет завтрашний день сел России? Обсуждение этого вопроса вынесено на VII сессию Верховного Совета РСФСР шестого созыва, которая 16 августа начала свою работу в Москве, в Большом Кремлевском дворце.

Сессию открыл председатель Верховного Совета РСФСР депутат **В. И. Крестьянинов.**

Депутаты тепло встретили появившихся в ложах товарищей **Г. И. Воронова, А. П. Кириленко, К. Т. Мазурова, Д. С. Полянского, М. А. Суслова, П. Н. Демичева, И. В. Капитонова, Ф. Д. Кулакова,** членов Президиума Верховного Совета СССР, членов правительства Российской Федерации.

После доклада мандатной комиссии депутаты единогласно утвердили повестку дня:

1. О состоянии и мерах по дальнейшему расширению строительства предприятий и учреждений культурно-бытового обслуживания сельского населения.

2. Утверждение Указов Президиума Верховного Совета РСФСР.

С докладом по первому пункту повестки дня выступил первый заместитель председателя Совета Министров РСФСР **К. Г. Пысин.**

На обсуждение сессии Верховного Совета РСФСР, сказал тов. Пысин, внесен большой и важный вопрос — о состоянии и мерах по дальнейшему расширению строительства предприятий и учреждений культурно-бытового обслуживания сельского населения. Постановка этого вопроса отвечает жизненным интересам советского народа и направлена на выполнение решений XXIII с'езда КПСС.

В настоящее время есть все условия для того, чтобы обеспечить сближение уровней жизни сельского и городского населения при одновременном общем повышении уровня жизни советского народа. Выдвижение этой задачи основывается на огромных успехах в развитии социалистической экономики.

Национальный доход СССР в 1965 году превысил уровень 1958 года на 53 процента. Основные производственные фонды возросли за семилетку в 1,9 раза, об'ем промышленного производства увеличился на 84 процента. Дальнейшее развитие получили все отрасли народного хозяйства Российской Федерации.

XXIII с'езд КПСС, намечая новые рубежи в строительстве коммунизма, особо подчеркнул первостепенное значение решительного под'ема сельского хозяйства. В РСФСР среднегодовой об'ем производства сельскохозяйственной продукции должен быть увеличен на 27 процентов, а производство зерна на 31 процент по сравнению со среднегодовым об'емом производства этой продукции в предыдущем пятилетии.

Высокие темпы развития сельского хозяйства позволят, с одной стороны, обеспечить население в продуктах, промышленность в сырье, а с другой стороны, обеспечить постепенный переход советской деревни к коммунистическим общественным отношениям, к последовательному сближению уровней жизни сельского и городского населения.

В этих целях XXIII с'езд КПСС в своем решении указал на необходимость осуществить значительное строительство в селах культурно-бытовых учреждений. Для этого в новой пятилетке выделяются большие средства.

Сельское население имеет такие же культурные запросы, как и жители городов, отметил докладчик. Именно учитывая это, мы и должны подходить к решению поставленной партией задачи о стирании грани между городом и деревней, пересмотреть некогда принятые и ставшие привычными нормы, которыми мы зачастую измеряем проблемы сельской культуры.

Заслуживает поддержки практика некоторых колхозов и других областей и краев, которые за счет своих средств строят индивидуальные жилые дома и продают их колхозникам.

Но в Российской Федерации, сказал тов. Пысин, еще немало областей, краев и автономных республик, где не уделяется должного внимания культурно-бытовому строительству. Еще находятся недальновидные руководители, которые отодвигают на задний план эти вопросы.

Нельзя дальше мириться с отставанием культурно-бытового строительства на селе. За годы новой пятилетки предусмотрено расширить об'ем строительства жилья в колхозах примерно в три раза. Резко увеличится жилищное строительство и в совхозах.

Предстоит резко расширить работы по электрификации колхозов и совхозов. Сейчас они получают от государственных энергоисточников более 60 процентов электроэнергии. За годы пятилетки потребление ее колхозами и совхозами РСФСР по сравнению с 1965 годом увеличится в три раза. До 80—90 процентов энергии поступит от государственных источников.

Важнейшей задачей и впредь является неуклонное повышение культурного уровня колхозников и рабочих совхозов. На селе успешно осуществляется всеобщее обязательное восьмилетнее образование. В этом пятилетии должен быть в основном завершен переход ко всеобщему среднему образованию.

Останавливаясь на развитии здравоохранения, докладчик отметил, что за семилетку число больничных коек на селе возросло более чем на 60 тысяч, или на одну треть. Предстоит еще многое сделать, чтобы повысить качество и культуру организации медицинской помощи сельскому населению.

Большое внимание в докладе уделено проблемам строительства культурно-просветительных учреждений.

На селе есть и другие проблемы, решение которых нельзя откладывать. Это относится прежде всего к строительству предприятий торговли и общественного питания, дорог и средств связи.

В заключение доклада тов. Пысин коротко охарактеризовал ход уборки урожая в республике. Он отметил, что 20 областей, краев и автономных республик уже выполнили план хлебозаготовок и продолжают продавать зерно сверх плана.

* * *

После доклада начались прения. В своих выступлениях депутаты говорили о положительном опыте культурно-бытового обслуживания сельского населения, указывали на конкретные недостатки, вносили деловые предложения.

Выступивший первым председатель комиссии по строительству Верховного Совета РСФСР, заместитель председателя исполкома Моссовета депутат **Е. Т. Самодаев** подчеркнул, что одна из задач, поставленная XXIII с'ездом КПСС, — дальнейшее повышение благосостояния тружеников села. От того, насколько успешно будут решаться вопросы улучшения культурно-бытового обслуживания, во многом зависит выполнение больших задач в области под'ема сельскохозяйственного производства, повышения производительности труда, закрепления постоянных кадров на селе.

Партия и правительство, продолжал депутат, уделяют огромное внимание улучшению культурно-бытового обслуживания сельского населения, но уровень этого обслуживания до сих пор еще значительно отстает от города. В селах, например, до сих пор не хватает клубных учреждений и из-за этого во многих сельских населенных пунктах республики не организовано кинообслуживание. Не уделяется должного внимания бытовым вопросам. Отстает и строительство торговых предприятий, а многие из тех, которые работают, нуждаются в ремонте.

В заключение оратор заявил, что решения, которые будут приняты сессией Верховного Совета РСФСР, позволят в ближайшее время поднять культурно-бытовое строительство на селе на должный уровень.

Секретарь Ростовского обкома КПСС депутат **В. Ф. Мазовка** отметил, что уже имеющимся культурно-торговым центрам донских сел может позавидовать любой город. В последнее время в Ростовской области развивается прогрессивная форма межколхозного строительства пансионатов, домов отдыха, пионерских лагерей на кооперативных началах.

Депутат Мазовка выдвинул ряд вопросов, которые требуют неотложного решения. Прежде всего — это проектирование на селе.

На трибуне депутат **А. И. Демидова,** председатель Калужского облисполкома. Она говорит о том, что областной Совет депутатов трудящихся, местные Советы области уделяют большое внимание культурно-бытовому строительству на селе. Строить новые школы, ясли, больницы, клубы нам позволяют, говорит она, растущие доходы колхозов. Сельские населенные пункты все более приобретают городской вид. Если колхозы области включились в бытовое строительство, то этого, к сожалению, нельзя сказать о совхозах. Тяжелое положение складывается со строительством детских дошкольных учреждений. Только в половине совхозов имеются столовые. Нередко много трудностей возникает по вине строительных организаций.

О том, как в братской семье народов Советского Союза полнокровно живет и развивается марийский народ, рассказал на сессии секретарь Марийского обкома КПСС депутат **П. А. Алмакаев.** Ярким языком цифр он охарактеризовал ту подлинно культурную революцию, которая произошла в автономной республике за годы Советской власти.

Депутат остановился и на недостатках, имеющихся еще в культурно-бытовом строительстве Марийской АССР.

Опытом строительства культурных и бытовых учреждений в Курской области поделился с депутатами председатель Курского облисполкома **И. И. Дудкин.**

Вместе с тем, подчеркнул тов. Дудкин, жизнь диктует необходимость переходить от строительства отдельных об'ектов к созданию целых культурно-бытовых комплексов.

О заметных переменах в облике амурской деревни рассказал председатель Амурского облисполкома депутат **П. П. Лавунов.** Он подчеркнул, что там, где хорошо заботятся об удовлетворении культурно - бытовых нужд сельских тружеников, — налицо квалифицированные устойчивые кадры. Выступивший вслед за ним председатель колхоза «Победа» Ялуторовского района Тюменской области **И. И. Бураков** в своей речи наглядно проиллюстрировал это положение.

Тов. Бураков вместе с тем остановился на ряде нерешенных вопросов. Подрядчиков и субподрядчиков на селе много, но заказчику от этого не легче — ведь у «семи нянек дитя без глазу». Он говорил о необходимости создать единую в республике и на местах мощную организацию для строительства на селе.

* * *

17 августа на утреннем заседании депутаты продолжили обсуждение вопроса об улучшении культурно-бытового обслуживания сельского населения. В своих выступлениях они подчеркивали, что постановка на настоящей сессии вопроса об улучшении культурно-бытового обслуживания сельского населения является практическим претворением в жизнь решений XXIII с'езда партии по пятилетнему плану развития народного хозяйства СССР, в котором особое место занимает забота о благе советского человека.

* * *

На вечернем заседании 17 августа закончились прения по докладу о состоянии и мерах по дальнейшему расширению строительства предприятий и учреждений культурно-бытового обслуживания сельского населения. Всего в прениях приняло участие 27 человек. Ораторы отмечали, что постановка на настоящей сессии этого вопроса является практическим претворением в жизнь решений XXIII с'езда партии по пятилетнему плану развития народного хозяйства СССР, в котором особое место занимает забота о благе советского человека.

С заключительным словом выступил первый заместитель Председателя Совета Министров РСФСР **К. Г. Пысин.**

В принятом Верховным Советом РСФСР постановлении по первому пункту повестки дня сессии констатируется, что на основе развития и укрепления экономики в республике проделана значительная работа по повышению жизненного уровня населения, улучшению культурно-бытовых условий жизни сельских тружеников. Вместе с тем Верховный Совет РСФСР отметил, что достигнутый уровень культурно-бытового обслуживания все еще не обеспечивает удовлетворения постоянно растущих потребностей. Он постановил разработать и осуществить в 1966—1970 годах мероприятия по дальнейшему расширению культурно-бытового строительства на селе.

Верховный Совет РСФСР призвал всех колхозников, рабочих и служащих совхозов, работников просвещения, культуры, коммунально-бытовых учреждений и предприятий, депутатов местных Советов, профсоюзные и комсомольские организации принять активное участие в развитии культурно-бытового строительства на селе, полнее использовать внутренние резервы и возможности.

Сессия утвердила также Указы Президиума Верховного Совета РСФСР, приняла Законы и постановления по докладу об утверждении Указов, с которым выступил секретарь Президиума Верховного Совета РСФСР депутат **С. Д. Орлов.**

На этом седьмая сессия Верховного Совета РСФСР шестого созыва закончила работу.

Указ Президиума Верховного Совета СССР

ОБ УСТАНОВЛЕНИИ ЕЖЕГОДНОГО ПРАЗДНИКА «ДНЯ МАШИНОСТРОИТЕЛЯ»

Президиум Верховного Совета СССР **постановляет:**

установить праздник «День машиностроителя».

«День машиностроителя» праздновать ежегодно в последнее воскресенье сентября.

Председатель Президиума Верховного Совета СССР
Н. ПОДГОРНЫЙ.

Секретарь Президиума Верховного Совета СССР
М. ГЕОРГАДЗЕ.

Москва, Кремль. 15 августа 1966 г.

К СВЕДЕНИЮ ДЕПУТАТОВ ГОРСОВЕТА

22 августа 1966 года в Доме культуры нефтяников состоится IX сессия городского Совета депутатов трудящихся.

ПОВЕСТКА ДНЯ:

1. О выполнении закона от 27 октября 1960 года «Об охране природы РСФСР».

2. Отчет о работе постоянной комиссии по коммунальному хозяйству и благоустройству.

Начало в 2 часа дня.

Исполком горсовета.

ПАРТИЙНАЯ ЖИЗНЬ

ЧАСОВЫЕ ОБЩЕСТВЕННОГО ПОРЯДКА

У коммунистов городского отдела милиции много забот. Они ведут большую воспитательную работу среди личного состава, по-боевому мобилизуют его сотрудников на выполнение важных задач, поставленных партией перед органами по охране общественного порядка.

— Указ Президиума Верховного Совета СССР об усилении борьбы с хулиганством, — рассказывает заместитель начальника отдела по политико-воспитательной работе тов. Рымарев, — предоставляет нам большие возможности для решительного искоренения этого зла в нашем городе.

С помощью общественности коммунисты и весь коллектив отдела с первого же дня вступления Указа в силу дружно взялись за его осуществление. Пример в этом подают коммунисты.

Вот участковый уполномоченный по центральной части Старого города С. С. Исмагилов, уже двадцать лет проработавший в органах милиции. 8 августа он задержал на улицах несколько человек из числа хулиганствующих элементов. Будучи в нетрезвом состоянии, они приставали к гражданам, сквернословили и вообще вели себя вызывающе. Например, Бекасов, ранее судимый, как он говорит «шутки ради» вырвал у одной женщины сумочку...

При задержании упомянутый «шутник» оказал сопротивление, но это не остановило коммунистов — сотрудника милиции т. Астанина и участкового т. Исмагилова. Хулиган был доставлен в милицию.

30 лет отдал охране общественного порядка в нашем городе член КПСС Я. И. Вышарь — дежурный по первому отделению милиции. С момента вступления Указа в силу Яков Илларионович лично задержал пятерых дебоширов, пьяниц, сквернословов. Все они понесли наказания.

Активно включились в борьбу с нарушителями общественного порядка участковый уполномоченный 4-го отделения милиции член КПСС В. С. Пивкин, сотрудник этого отделения кандидат в члены КПСС И. Е. Урмаков и многие другие коммунисты.

Хорошо, что эти товарищи в борьбе с хулиганством всегда опираются на народные дружины, общественность. Это крепко помогает им в работе.

Однако для работников милиции уже мало только пресекать хулиганские действия отдельных горожан. Необходимо вести профилактическую работу по предупреждению подобных случаев. Поэтому партийная организация горотдела (секретарь тов. Тюкин) принимает соответствующие меры к улучшению деятельности моторизованного милицейского дивизиона, созданного еще год тому назад, а также по повышению личной ответственности за порученное дело со стороны сотрудников патрульно - постовой службы. Коммунисты милиции бывают на предприятиях и стройках, проводят беседы с рабочими и служащими по раз'яснению Указа Президиума Верховного Совета СССР об усилении ответственности за хулиганство.

— Пусть земля горит под ногами нарушителей спокойствия и порядка в нашем городе! — так заявили коммунисты милиции.

Охрана общественного порядка —. понятие широкое. Тут и борьба с хулиганами и пьяницами, с грабителями и спекулянтами, и контроль за соблюдением паспортного режима, и воспитательная работа среди населения. Для более успешной деятельности в этом направлении нужны глубокие знания. Вот почему 49 работников милиции учатся в заочных вузах, высших милицейских училищах, школах рабочей молодежи. Среди них много коммунистов.

Упорно занимаются в юридическом институте заместитель начальника горотдела член КПСС тов. Меркушев, начальник 4-го отделения коммунист т. Варавва, зам. начальника третьего отделения член КПСС тов. Коротаев. Старательно учатся в высшей школе милиции РСФСР начальник третьего отделения тов. Астанин, старший оперуполномоченный тов. Бушуев и другие коммунисты.

По инициативе партийной организации начато обучение сотрудников основам криминалистики, правилам вождения автотранспорта. Недавно состоялось общее партийное собрание работников горотдела и линейного отделения милиции станции Орск. Коммунисты обсудили вопрос о подборе, расстановке и воспитании кадров милиции, приняли решение, направленное на улучшение этой работы.

В плане партийной организации горотдела — собрание орских отличников милиции, об их роли в борьбе с хулиганством, совещание по тому же вопросу с молодыми милиционерами. Принимаются меры по укреплению кадрами штата уголовного розыска при городской милиции.

Словом, есть над чем подумать, над чем потрудиться коммунистам городской милиции. Можно не сомневаться: они всегда будут на высоте своего положения, зорко стоять на страже общественного порядка.

В. Можаров.

Коммунист Иван Андреевич Пчелинцев работает слесарем-дизелистом малого периодического ремонта в локомотивном депо Орск. За успехи, достигнутые в выполнении семилетнего плана перевозок, он награжден медалью «За трудовое отличие».

Фото Ф. Корина.

ОНИ БУДУТ УЧИТЬСЯ В УНИВЕРСИТЕТЕ

Близится начало учебы в системе партийного просвещения. В нынешнем учебном году 45 инженеров и техников никелькомбината поступают на первый курс вечернего университета марксизма-ленинизма при горкоме КПСС. Решили получить высшее политическое образование заместитель главного энергетика предприятия Б. Безручко, начальник участка плавильного цеха В. Дурасов, руководитель отделения кобальто-сульфатного цеха Е. Голов, мастера И. Фиряго и В. Кравченко, секретарь партбюро плавильного цеха Н. Сотников и другие.

Н. Лысенко,

зав. кабинетом политпросвещения никелькомбината.

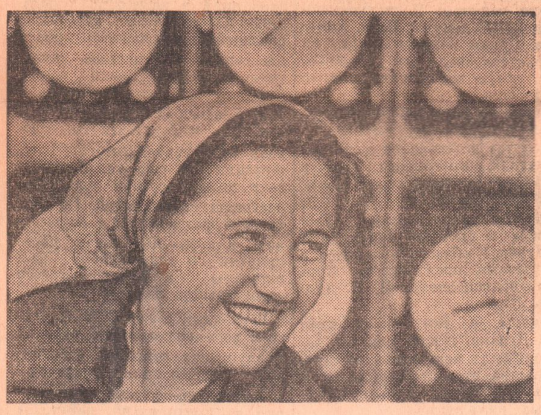

СЕМЬ ЛЕТ ТРУДИТСЯ НА ЗАВОДЕ СИНТЕТИЧЕСКОГО СПИРТА КОММУНИСТ ГАЛИНА МЕДЯНЦЕВА. ОНА — АППАРАТЧИЦА АБСОРБЦИИ, ХОРОШО ЗНАЕТ И ЛЮБИТ СВОЮ РАБОТУ. ГАЛИНА — ОДНА ИЗ ЛУЧШИХ РАБОТНИЦ В ЦЕХЕ СИНТЕЗА ЭТИЛОВОГО СПИРТА. Фото **И. Нестерова.**

ЗАБОТА О МОЛОДЫХ РАБОЧИХ

В механосборочный цех № 5 Южуралмашзавода недавно впервые пришли тридцать молодых рабочих. Это выпускники ГПТУ и общеобразовательных школ. Они нуждаются в квалифицированной помощи и товарищеской поддержке.

Партийное бюро цеха (секретарь — В. К. Горшенин) приняло решение: закрепить отдельных кадровых токарей, строгальщиков, фрезеровщиков, расточников из числа коммунистов за каждым новичком на производстве.

Взяли шефство над начинающими станочниками коммунисты — Герой Социалистического Труда фрезеровщик тов. Павлов, токарь тов. Милов, строгальщик тов. Клоченко и другие. Они передают новичкам свои знания, опыт, следят за их успехами в труде и учебе.

В. Васильев.

ДЛЯ ИЗУЧАЮЩИХ МАРКСИСТСКО-ЛЕНИНСКУЮ ТЕОРИЮ

В помощь слушателям кружков, политшкол, самостоятельно изучающим марксистско-ленинскую теорию Издательство политической литературы выпустило целый ряд учебников и учебных пособий.

Сегодня мы знакомим наших читателей с новинками литературы, которая выпущена для тех, кто получает в наступающем учебном году среднее политическое образование.

Очерки истории КПСС. Учебное пособие. В книге кратко и популярно рассказывается об основных этапах истории КПСС. Она является учебным пособием для коммунистов, комсомольцев и беспартийных, начинающих изучать историю нашей партии в системе партийной учебы. Написана книга в соответствии с учебной программой школ основ марксизма-ленинизма. В ней даны также необходимые методические советы. Рассчитана на слушателей и пропагандистов школ основ марксизма-ленинизма.

Хрестоматия по истории КПСС для школ основ марксизма-ленинизма. Хрестоматия предназначена для слушателей и пропагандистов школ основ марксизма-ленинизма. В нее включены произведения классиков марксизма-ленинизма, постановления партийных с'ездов и Пленумов ЦК, рекомендуемые учебной программой для школ основ марксизма-ленинизма. Материалы в хрестоматии даются по темам, а внутри каждой темы — в хронологическом порядке. Она издается как учебное пособие для слушателей системы партийной учебы.

Маркс К., Энгельс Ф., Ленин В. И. О диалектическом материализме. Хрестоматия включает все важнейшие высказывания Маркса, Энгельса, Ленина по вопросам диалектического материализма. Сборник составлен в соответствии с программой по марксистско-ленинской философии, изучаемой в школах по основам марксизма-ленинизма в системе партучебы.

ЛЕОНТЬЕВ Л. А. Краткая политическая экономия. (Популярное пособие). Книга члена-корреспондента Академии наук СССР, известного пропагандиста и популяризатора экономической теории, предназначается широкому кругу читателей, изучающих политическую экономию в школах основ марксизма-ленинизма. В ней в популярной форме, просто, доходчиво излагаются закономерности развития экономических систем капитализма и социализма.

Беседы по политэкономии капитализма. Эта книга представляет собой популярные рассказы по политической экономии капитализма, написанные в живой, интересной форме. Тематика вопросов дана в соответствии с программой для школ основ марксизма-ленинизма.

В книге просто и доступно рассказывается о том, что изучает политэкономия, выясняется происхождение и природа товара, денег, капитала, показывается, каким образом создается богатство класса капиталистов, раскрываются причины безработицы, экономических кризисов, излагаются основные черты и противоречия современного капитализма. Книга рассчитана на слушателей первого года школ основ марксизма-ленинизма в системе партийной учебы. Но ее с интересом прочитают и школьники старших классов и многие другие читатели, впервые приступающие к изучению экономической теории.

Хрестоматия по политической экономии. Хрестоматия предназначена для изучающих экономическую теорию в системе партийной учебы. В хрестоматию включены извлечения из трудов классиков марксизма-ленинизма, важнейших решений с'ездов, конференций, пленумов ЦК КПСС, программных документов мирового коммунистического движения. Материалы хрестоматии расположены в соответствии с программой по политической экономии для школ основ марксизма-ленинизма.

Пропагандисту политэкономии. Методическое пособие. Эта книга — результат коллективного труда пропагандистов, имеющих большой опыт работы. В ее создании приняли участие консультанты и лекторы Дома политического просвещения МК и МГК КПСС, руководители теоретических семинаров и школ основ марксизма-ленинизма.

Пособие построено в соответствии с программой по изучению политической экономии в школах основ марксизма-ленинизма и охватывает все темы курса. В книге рассказывается о том, как наиболее доходчиво раз'яснить сложные вопросы темы слушателям, научить их творчески связывать вопросы теории с практическими делами, с опытом хозяйствования, какие наглядные пособия применять на занятиях, какую литературу рекомендовать для изучения и т. д.

Пособие предназначено для пропагандистов школ основ марксизма-ленинизма. Оно может быть использовано также и слушателями системы партийной учебы.

Поздравляем с наградой!

В ПРЕЗИДИУМЕ ВЕРХОВНОГО СОВЕТА СССР

За ДОСТИГНУТЫЕ успехи в выполнении заданий семилетнего плана по строительству Президиум Верховного Совета СССР Указом от 11 августа 1966 года наградил орденами и медалями СССР большую группу работников строительства РСФСР, центральных учреждений и ведомств СССР.

В том числе по гор. Орску:

ОРДЕНОМ «ЗНАК ПОЧЕТА»

Фомину Александру Николаевну — бригадира комплексной бригады строительного управления треста «Орскжилстрой».

Фота Ивана Ивановича — бригадира каменщиков строительного управления № 22 треста «Орскпромстрой».

Хасаншина Яппара Кутузовича — начальника строительного управления № 13 треста «Орскпромстрой».

Хохлова Федора Романовича — председателя исполкома Орского городского Совета депутатов трудящихся.

МЕДАЛЬЮ «ЗА ТРУДОВУЮ ДОБЛЕСТЬ»

Гуан Розу Эдуардовну—бригадира комплексной бригады строительного управления № 4 треста «Орскцелинстрой».

Герба Семена Петровича — бригадира комплексной бригады строительного управления № 27 треста «Орскпромстрой».

Григорьева Леонида Григорьевича — плотника передвижной механизированной колонны № 38 треста «Орскцелинстрой».

Гусева Василия Николаевича— бригадира каменщиков строительного управления треста «Орскжилстрой».

Денисова Александра Васильевича — шофера треста «Орскцелинстрой».

Деревенько Адама Мартыновича — бригадира штукатуров строительного управления № 27 треста «Орскпромстрой».

Ефремова Алексея Сергеевича — главного инженера треста «Строймеханизация-2».

Иванову Веру Васильевну — мотористку строительного управления № 17 треста «Орскпромстрой».

Кадькало Григория Феодосьевича — секретаря парткома треста «Орскжилстрой».

Кириллова Ивана Николаевича — бригадира монтажников передвижной механизированной колонны № 155 треста «Орскцелинстрой».

Колбасюка Николая Дмитриевича — машиниста крана треста «Строймеханизация-2».

Корякина Ивана Ивановича — шофера строительного управления № 17 треста «Орскпромстрой».

Кулиша Марка Михайловича— мастера строительного управления треста «Орскжилстрой».

Макарова Ивана Яковлевича — каменщика передвижной механизированной колонны № 15 треста «Орскцелинстрой».

Николаева Бориса Дмитриевича — начальника строительного управления треста «Орскжилстрой».

Петухова Юрия Николаевича— производителя работ передвижной механизированной колонны № 15 треста «Орскцелинстрой».

Савинкова Василия Александровича — бригадира плотников строительного управления № 13 треста «Орскпромстрой».

Склярову Марию Петровну — маляра жилищно-коммунальной конторы треста «Орскпромстрой».

Чарикова Петра Николаевича —электросварщика треста «Строймеханизация-2».

Чеснокова Геннадия Георгиевича — начальника Адамовского механизированного отряда управления механизации треста «Орскцелинстрой».

Шварцкопфа Якова Вильгельмовича — слесаря строительного управления треста «Орскжилстрой».

Штефана Карла Генриховича— старшего производителя работ строительного управления треста «Орскжилстрой».

Яковишина Михаила Куприяновича — начальника отдела треста «Орскжилстрой».

МЕДАЛЬЮ «ЗА ТРУДОВОЕ ОТЛИЧИЕ»

Акимова Владимира Дмитриевича — каменщика передвижной механизированной колонны № 15 треста «Орскцелинстрой».

Алексеева Ивана Михайловича — бригадира комплексной бригады жилищно-коммунальной конторы треста «Орскжилстрой».

Артамонова Сергея Ивановича — электромонтера строительного управления треста «Орскжилстрой».

Битюцкого Василия Егоровича — каменщика строительного управления № 27 треста «Орскпромстрой».

Близнецова Федора Андреевича — тракториста треста «Строймеханизация-2».

Верещагину Варвару Михайловну — бригадира маляров строительного управления № 13 треста «Орскпромстрой».

Гузенкову Анну Михайловну— путевую рабочую треста «Строймеханизация-2».

Даниленко Николая Ивановича — машиниста автокрана треста «Строймеханизация-2».

Дьячкова Сергея Дмитриевича — бригадира слесарей управления механизации треста «Орскцелинстрой».

Евсюкова Николая Леонтьевича — машиниста бульдозера управления механизации треста «Орскцелинстрой».

Епишева Ивана Яковлевича — плотника строительного управления № 23 треста «Орскпромстрой».

Есенова Хаира Султановича — шофера автобазы № 13 треста «Оренбургстройтранс».

Калутина Николая Владимировича — бригадира комплексной бригады строительного управления треста «Орскжилстрой».

Климакову Зинаиду Филипповну — мастера передвижной механизированной колонны № 160 треста «Орскцелинстрой».

Коноплянкина Дмитрия Васильевича — плотника строительного управления треста «Орскжилстрой».

Кузьмина Николая Дмитриевича — бригадира путевых рабочих треста «Строймеханизация-2».

Налетову Людмилу Ивановну— машиниста башенного крана треста «Строймеханизация-2».

Орешкина Михаила Андреевича — рабочего конторы материально-технического снабжения треста «Орскжилстрой».

Павлухину Валентину Петровну — бригадира маляров строительного управления № 4 треста «Орскцелинстрой».

Пискуна Петра Федоровича — рабочего конторы материально-технического снабжения треста «Орскпромстрой».

Поздеева Александра Михайловича — каменщика передвижной механизированной колонны № 214 треста «Орскцелинстрой».

Половинкина Юрия Алексеевича — токаря треста «Строймеханизация-2».

Семененко Светлану Ефимовну — штукатура строительного управления треста «Орскжилстрой».

Стручкова Николая Макаровича — машиниста бульдозера треста «Строймеханизация-2».

Харитонова Ивана Григорьевича — слесаря строительного управления № 27 треста «Орскпромстрой».

Харькова Юрия Александровича — старшего производителя работ строительного управления № 17 треста «Орскпромстрой».

Храмова Петра Дмитриевича— начальника ремонтно-строительного управления исполкома Орского городского Совета депутатов трудящихся.

Царегородцева Павла Алексеевича — бригадира плотников строительного управления № 13 треста «Орскпромстрой».

Чернову Полину Федоровну — штукатура строительного управления треста «Орскжилстрой».

(Окончание. Нач. в № 160).

Дорога начинается с первого шага

Помолодело крупнейшее предприятие города — Южуралмашзавод. Несколько сот юношей и девушек, вчерашних школьников, воспитанников ГПТУ, влилось в заводской коллектив.

Раннее утро. Движется к проходной мощный поток людей. И рядом с кадровыми машиностроителями шагают молодые ребята в совсем еще новеньких спецовках. За их плечами нет еще и месяца трудового стажа, они только делают первые шаги в большую самостоятельную жизнь.

А первые шаги очень нелегки. Это хорошо знает Федор Терехов, вчерашний выпускник ГПТУ № 15, а ныне расточник третьего цеха. Десятки наименований деталей проходят постоянно через руки расточников третьего пролета цеха. Новая деталь, новые трудности. Вот и сегодня Федору поручено обработать так называемый балансир. Паренек мысленно прикидывает, как лучше установить деталь, какие сверла подобрать, а потом подходит к соседнему станку, где трудится Владимир Войнов. У этого опытного расточника Федор проходил производственную практику, а когда приступил к самостоятельной работе, Владимир сказал ему:

— Со всеми вопросами — ко мне. Договорились?

Советы умельца хорошо помогают новичку. Вот и сейчас Владимир дает Федору совет, как установить другое сверло.

— Работа быстрее пойдет,— об'ясняет он.

Спорится работа у Федора. Равняется он на своего соседа по станку, на своего учителя. Правда, дело это нелегкое: Владимир Войнов взял обязательство пятилетку за три года выполнить, а перед Федором задача— справиться с первым месячным заданием. Оба расточника настроены оптимистично.

— Выполним! — заявляют они.

А Владимир Войнов добавляет:

— Со временем Федор меня догонит. Хватка у него настоящая, рабочая.

Действительно Ф. Терехов не чувствует себя новичком в цехе. По третьему разряду трудится парень. Так же, как и Владимир, думает продолжать свое образование дальше. Нынешней осенью В. Войнов решил поступить в политехнический институт, а Ф. Терехов пойдет в 9 класс вечерней школы.

Уверенно делают свои первые шаги и сверстники Феди, товарищи по училищу Саша Добренький, Ваня Фаст, Миша Евпалов и другие.

— Самое главное, — говорит старший мастер цеха Анатолий Осипович Кравченко, — чтобы ребята с первых же дней почувствовали себя равноправными членами коллектива, чтобы не ходили они без дела. День безделья так расхолаживает новичка, что потом и за месяц упущенное не наверстаешь.

Вот почему, когда ребята были еще в цехе на практике, каждому из них был показан рабочий станок, за который они и встали в свой первый трудовой день. И вот наконец первая зарплата. За полмесяца ребята получили по 50 рублей. Неплохо для начала! Значит хорошо обучил их делу мастер ГПТУ № 15 А. Сметков, помогли рабочие, старшие товарищи, хорошо организовали труд ребят мастера, администрация цеха.

Первые рабочие недели... Они — начало большой самостоятельной жизни. Пусть увереннее будут шаги новичков. В этом им помогут старшие.

С. Веткина.

Максим Борискин — горновой плавильного цеха никелькомбината. За девять лет работы здесь он в совершенстве овладел профессией металлурга. Накопленный опыт М. Борискин передает Станиславу Андрееву, который недавно окончил ГПТУ-7.

На снимке: Максим Борискин (слева) с Станиславом Андреевым.

Фото И. Нестерова.

Фельетон читателя

С холодильником... без холода

С тех пор, как я купил холодильник «Днепр», немало испытаний выпало на мою долю. Они и теперь продолжаются, и не знаю, будет ли им конец.

А как вначале радовался! Привезли в дом холодильник, установили его на самом видном месте. Включили. С нетерпением ждали, когда холод появится. Час ждали, четыре, восемь... Но так и не дождались. Не «повезло» мне: попался холодильник с заводским браком — перемерзает капиллярная трубка.

— Ничего, все уладится, — успокаивал я домашних, — ведь в комбинате бытового обслуживания есть хорошие мастера, моментально исправят брак. Завтра же пойду к ним.

Было это в декабре прошлого года. Обратился к мастеру тов Ложкину. Выслушал он меня, пообещал заглянуть не позже чем через два дня. Как вы думаете, когда он явился? В марте, после того, как я еще раза четыре приходил в мастерскую, напоминал о своем холодильнике.

Осмотрел Ложкин холодильник, постучал, покрутил что-то там внутри и говорит:

— Все в порядке, готово. Теперь аппарат будет действовать безотказно. А за работу с вас причитается... 25 рублей. Рассчитаемся? Тороплюсь...

— Пожалуйста, можно и рассчитаться, — отвечаю, — не забудьте квитанцию оставить.

Лицо у Ложкина при этих словах нахмурилось, вытянулось.

— Гм... Представьте, у нас это не практикуется, — не совсем уверенно проговорил мастер. — Да и к чему лишние бумажки? Долой бюрократизм!

...Прошел день, холодильник по-прежнему бездействовал. Направился я к главному инженеру комбината тов. Ефремову. Поведал ему про все свои горести, упомянул, кстати, и о том, что мастер Ложкин не выдал мне квитанцию, а я ему—деньги.

— И правильно сделали, — заметил Ефремов. — Квитанции выдаем в обязательном порядке. А с Ложкиным я поговорю. Будьте спокойны, придет к вам мастер, наладит.

С тех пор и начались мои хождения по мукам. От одного мастера к другому. Смилостивился, наконец, главный инженер. Направил ко мне сразу двух мастеров. «Вот, думаю, теперь-то непременно холод будет!» Мастера пришли, осмотрели холодильник с ученым видом знатоков, даже составили акт, но от этого в холодильнике холоду совсем не прибавилось!

...И по сей день стоит в моей квартире холодильник... без холода. Зато от бесконечных хождений в КБО мне уже сделалось жарко... Хуже того. Обращаюсь в комбинат бытового обслуживания все с той же просьбой— помочь отремонтировать аппарат, замечаю, как мастера от меня, начинают прятаться, словно от «снежного» человека.. А я так думаю: до чего же у руководителей душа холодная. Но ведь ее-то в холодильник не вставишь...

Г. БАТМАНОВ,
рабочий.

ул. Образцова, 28.

Комсомолка Валентина Макогон работает в закройном цехе швейной фабрики. Она опытная производственница, хорошо владеет профессией ленточного резчика.

Фото **Ф. Корина.**

ВРУЧЕНИЕ НАГРАД

Многолюдно было в Доме культуры нефтяников. Работники завода имени Чкалова собрались сюда на торжественный вечер, посвященный вручению юбилейных медалей «Двадцать лет Победы в Великой Отечественной войне 1941—1945 годов».

Первым слово взял директор завода тов. Назаров. Он торжественно огласил список награжденных нефтяников, тепло поздравил их. Один за другим поднимались на сцену ветераны Великой Отечественной войны. Им вручали медали. Получили награды Трофим Иванович Казарин, участник обороны Брестской крепости, а ныне плотник РСЦ, Анна Александровна Смыслова, оператор второго маслоблока, Дмитрий Лаврентьевич Конюхов, машинист 4-го цеха, и другие.

Сегодня бывшие воины стоят на трудовой вахте. С полным правом можно назвать их правофланговыми пятилетки. Пожелаем ветеранам Великой Отечественной войны новых успехов в труде, крепкого здоровья.

О. БОРОДИН,
рабкор.

„День быта“

В воскресенье, 21 августа, с 12 часов дня до 7 часов вечера предприятия бытового обслуживания города проводят в парке машиностроителей «День быта». Орчане смогут познакомиться здесь с новыми моделями одежды, обуви, трикотажных изделий.

Лучшие мастера предприятий бытового обслуживания дадут орчанам советы, как лучше кроить и шить одежду, как в домашних условиях произвести профилактический ремонт сложной бытовой техники.

А вам, женщины, мастера-парикмахеры покажут, как самой сделать красивую и модную прическу.

Здесь же будут работать приемные пункты предприятий бытового обслуживания. Они смогут принять заказы на пошив одежды, трикотажных изделий, обуви. Будут также оформляться заказы на прием одежды в химчистку, перекрашивание. По желанию граждан заказы могут быть выполнены на дому.

ПО СЛЕДАМ ГЕРОЕВ заоблачного фронта

Марух — один из самых высоких перевалов Главного Кавказского хребта. Поздним летом и осенью 1942 года, когда гитлеровцы рвались к Черноморскому побережью Грузии, здесь завязались ожесточенные бои. Специально подготовленные для боевых действий в горных условиях альпийские дивизии интервентов были сдержаны защитниками Кавказа, а затем отброшены с гор на север.

Эта победа советских воинов славной страницей вошла в летопись Отечественной войны.

Среди особо отличившихся участников битвы на Марухе был советский офицер Григорий Ломидзе. Необычна его судьба. День за днем на перевале шли тяжелые бои. 5 сентября 1942 года сменив убитого пулеметчика, Ломидзе сам был тяжело ранен осколком вражеской мины и потерял сознание.

Очнулся в плену. Командир подразделения получил донесение, что Ломидзе убит. Посмертно его представили к награждению орденом Красной Звезды.

Но герой остался жив. Как потом выяснилось, Григорий Ломидзе раненым, в тяжелом состоянии был захвачен гитлеровцами. Едва оправившись от ранения, бежал из плена. Сражался в партизанском отряде, затем с регулярными войсками Советской Армии дошел до берегов Балтики, а позднее на Дальнем Востоке принимал участие в разгроме Квантунской армии.

Возвратившись в родную Грузию, Ломидзе вновь стал работать заместителем начальника цеха Тбилисской обувной фабрики «Исани», где трудился до ухода в армию. И вот спустя два десятилетия награда нашла героя.

В июле нынешнего года я встретился с Григорием Ломидзе в Армавире. Он стоял на вокзале в окружении юношей и девушек, сотрудников одного из тбилисских конструкторских бюро. Они побывали на Марухском перевале, где вместе с ветераном войны посетили места памятных битв. Рюкзаки туристов были отягощены поржавевшими касками, стреляными гильзами, осколками минами — немыми свидетелями смертельных схваток за облаками.

Сейчас сотни юношей и девушек Грузии совершают походы по местам былых сражений с фашистскими захватчиками.

На Марухе в честь советских воинов, погибших в боях с врагом, установлены обелиски. Часть останков защитников Марухского перевала доставлена в столицу Абхазской автономной советской республики Сухуми. Прах героев захоронен на главной площади города.

В одном из залов Абхазского государственного музея вместе с другими историческими материалами Отечественной войны бережно хранятся реликвии боев на горных перевалах Кавказа.

Лев ГОЛЬДИНОВ.
(АПН).

Зам. редактора
М. А. ДЕВЯТОВСКИЙ.

Орское профессионально-техническое училище № 7

ПРОИЗВОДИТ НАБОР ЮНОШЕЙ

в возрасте 15—17 лет, с образованием 8—10 классов.

Училище готовит квалифицированных плавильщиков цветных металлов, слесарей-сборщиков основного промышленного оборудования, электрослесарей, слесарей-ремонтников.

Срок обучения 2 года.

Зачисленные в училище обеспечиваются питанием и обмундированием за счет государства.

Для поступления в училище необходимо представить: заявление на имя директора училища, автобиографию, характеристику из школы или с последнего места жительства, свидетельство об окончании 8—10 классов в подлиннике, справку с места жительства, 10 фотокарточек размером 3х4 (без головного убора), паспорт или свидетельство о рождении. Срок приема — до 25 августа 1966 года.

Начало занятий с 1 сентября 1966 г.

Адрес училища: г. Орск, пос. Никель, ул. Жданова, 15, ГПТУ № 7.

ГОРОДСКОЕ ПРОФЕССИОНАЛЬНО-ТЕХНИЧЕСКОЕ УЧИЛИЩЕ № 1

ОБ'ЯВЛЯЕТ НАБОР УЧАЩИХСЯ НА 1966—67 УЧЕБНЫЙ ГОД

Принимаются юноши и девушки с образованием 8—11 классов.

Срок обучения 2 года.

Училище готовит токарей-универсалов, токарей-расточников, слесарей по ремонту, слесарей по сборке промышленного оборудования и металлоконструкций, фрезеровщиков, столяров, модельщиков, крановщиков (принимаются девушки в возрасте 16—18 лет); кузнецов и литейщиков (принимаются юноши в возрасте 16 лет), электрогазосварщиков (принимаются юноши и девушки в возрасте 16—18 лет).

Зачисленные в училище обеспечиваются бесплатным обмундированием, спецодеждой, питанием.

Училище располагает хорошо оборудованными классами, станками, рабочим инструментом, спортивным залом и стадионом, лекционным, актовым и читальным залами, библиотекой и лагерем отдыха на время каникул.

Годы обучения в училище засчитываются в рабочий стаж.

Учащиеся училища имеют возможность одновременно заниматься в 9—10 классах вечерней школы рабочей молодежи.

За справками обращаться: г. Орск, проспект Мира, 8, приемная комиссия, телефон — 2-87-80.

ГОРОДСКОЕ ПРОФЕССИОНАЛЬНО-ТЕХНИЧЕСКОЕ УЧИЛИЩЕ № 24

ПРОИЗВОДИТ НАБОР УЧАЩИХСЯ

Училище готовит токарей-универсалов (срок обучения 1 год. Принимаются юноши 17 лет, с образованием 10 — 11 классов); машинистов экскаваторов (срок обучения 1,5 года. Принимаются юноши 16,5 лет, с образованием 10—11 классов); электромонтеров (срок обучения 2 года. Принимаются юноши 16 лет, с образованием 8—9 классов); автокрановщиков-шоферов (срок обучения 2 года. Принимаются юноши 16 лет, с образованием 8—9 классов); слесарей по ремонту дорожно-строительных машин (срок обучения 2 года. Принимаются юноши 15—16 лет, с образованием 8—9 классов).

Принятые обеспечиваются обмундированием, бесплатным трехразовым питанием. Училище располагает хорошо оборудованными кабинетами, мастерскими, имеет учебные автомобили и автокран.

Для поступления в училище необходимо пред'явить паспорт или свидетельство о рождении, свидетельство об образовании, справку с места жительства, справку о составе семьи, характеристику, шесть фотокарточек 3х4.

Наш адрес: г. Орск, ул. Кутузова, 42.

Тресту «Орскмежрайгаз»

ТРЕБУЮТСЯ

на постоянную работу экскаваторщик, газоэлектросварщик (паспортист), слесари по ремонту газовых сетей, моторист, токарь, агент по снабжению, рабочие.

Обращаться: Орск, ул. Крупской, 15, трест «Орскмежрайгаз», отдел кадров.

Орский нефтеперерабатывающий завод имени Чкалова

ПРИГЛАШАЕТ НА РАБОТУ

водителей автопогрузчиков.

Обращаться в отдел кадров завода.

Клубу «Серп и молот»

ТРЕБУЕТСЯ

квалифицированный художник.

Оплата по соглашению.

Орский филиал Всесоюзного заочного политехнического института

ДОВОДИТ ДО СВЕДЕНИЯ

поступающих и руководителей предприятий и организаций, что прием заявлений на 1-й курс заочного и вечернего отделений заканчивается 25 августа 1966 года.

Последний поток сдает вступительные экзамены с 26 августа по 10 сентября.

Начало занятий с 1 октября.

Орский индустриальный техникум до 20 августа **продолжает набор** учащихся на базе 10—11 классов по специальностям: металлургия редких и тяжелых цветных металлов, подземная разработка рудных и нерудных месторождений.

Городскому профессионально-техническому училищу № 25

ТРЕБУЮТСЯ

мастера производственного обучения, слесари-сборщики металлоконструкций, электросварщики (оклад 125 рублей в месяц), преподаватель обществоведения.

Обращаться: ул. Строителей, 4, дирекция.

Сегодня на экранах города

Кинотеатр «Мир» — **«Страна Оркестрия», «Служебное положение».**
Кинотеатр «Октябрь» — **«Простите, вас ожидает смерть».**
Летняя эстрада Старого города — **«Сергей Есенин».**
Кинотеатр «Восток» — **«Серебряный тренер».**
Кинотеатр «Пионер» — **«Тринадцать», «Хижина дяди Тома».**
Летняя эстрада кинотеатра «Пионер» — **«Шербурские зонтики».**
Дом культуры машиностроителей — **«Любовь под вязами».**
Кинотеатр «Космос» — **«Канатоходцы».**
Летний театр металлургов — **«Заговор послов».**
Дом культуры нефтяников — **«Здравствуй, это я!».**
Дом культуры энергетиков — **«713-й просит посадку».**
Дом культуры железнодорожников — **«Соблазненная и покинутая».**
Дом культуры треста «Орскпромстрой» — **«Чужое имя».**
Клуб завода имени Чкалова — **«Любовь и лиманды».**
Клуб «Серп и молот» — **«Другая сторона медали».**
Клуб пос. Первомайского — **«Как быть любимой».**

Городское профтехучилище № 21

ПРОДОЛЖАЕТ НАБОР УЧАЩИХСЯ

Училище готовит: плотников столяров, каменщиков, штукатуров, маляров.

Принимаются юноши и девушки в возрасте 15—17 лет, с образованием 6—10 классов Иногородние обеспечиваются общежитием. Срок обучения 1 год. Начало занятий с 1 сентября.

Коллектив управления треста «Строймеханизация-2» выражает соболезнование семье Филипповых по поводу смерти их отца

ФИЛИППОВА
Ивана Сергеевича

Коллектив детских яслей № 6 выражает глубокое соболезнование сотруднице Богачевой Валентине Федоровне по поводу смерти ее

МУЖА.

Автотранспортной конторе № 4 на постоянную работу

ТРЕБУЮТСЯ

шоферы, автослесари, слесари-мотористы, кузнецы, токарь, грузчики, рабочий в отдел снабжения, ученики и стропальщик.

Обращаться: Орское шоссе, корпус № 8 (остановка трамваев №№ 2 и 4 — «Сад ТЭЦ»).

Наш адрес: г. Орск, ул. Советская, 84
телефоны:

редактор — 3-04-72, зам. редактора, отдел партийной жизни и фотокорреспондент — 3-04-73, ответственный секретарь — 3-03-66, отделы промышленности и писем — 3-03-45, отдел культуры и быта — 3-03-47, директор издательства — 3-04-67, бухгалтерия — 3-04-61, наборный цех — 3-00-59.

ФВ06516. Орская типография. Заказ № 4316. Тираж 16.675.