ПРОЛЕТАРИИ ВСЕХ СТРАН, СОЕДИНЯЙТЕСЬ!

ОРСКИЙ РАБОЧИЙ

ОРГАН ОРСКОГО ГОРКОМА КПСС И ГОРОДСКОГО СОВЕТА ДЕПУТАТОВ ТРУДЯЩИХСЯ

Газета издается с 1918 года. | № 145 (10727) | СРЕДА, 27 июля 1966 года. | Цена 2 копейки.

На снимках — награжденные машиностроители (слева направо): сталевар **Аминев** Искандер Файзулович — орденом Ленина; токарь **Войтенко** Григорий Николаевич — орденом Ленина; бригадир формовщиков **Вастьянов** Виктор Александрович — орденом «Знак почета»; начальник отдела технического контроля **Штепа** Дмитрий Семенович — орденом «Знак почета» и заведующая лабораторией предприятия **Калинина** Клавдия Ильинична — медалью «За трудовую доблесть».

Фото **И. Гергеля**.

Праздник машиностроителей

Большой, радостный день был позавчера у машиностроителей Южуралмашзавода. Они пришли в свой Дом культуры на торжественное собрание, посвященное вручению Южно-Уральскому машиностроительному заводу ордена Трудового Красного Знамени за досрочное выполнение заданий семилетнего плана по выпуску продукции и достижение высоких технико-экономических показателей в работе, награждению лучших людей предприятия.

Празднично выглядит Дом культуры машиностроителей. Над сценой в зале лозунг: «На высокую правительственную награду ответим новыми трудовыми успехами!». Звучит музыка, повсюду радостные лица, улыбки. Машиностроители поздравляют друг друга с высокой правительственной наградой.

Под звуки оркестра вносят знамя предприятия. К знамени подходит первый секретарь областного комитета КПСС А. В. Коваленко.

— Разрешите мне, — говорит тов. Коваленко, — от имени Центрального Комитета Коммунистической партии, Президиума Верховного Совета СССР и Совета Министров СССР вручить коллективу завода высокую награду.

Под бурные аплодисменты собравшихся тов. Коваленко прикрепляет к алому полотнищу орден Трудового Красного Знамени. От имени областного комитета партии, облисполкома он сердечно поздравляет трудящихся Южуралмашзавода с заслуженной наградой, от души желает им дальнейших успехов в благородном труде на благо Родины.

Начинается вручение орденов и медалей передовым производственникам.

Первым награду получает фрезеровщик пятого цеха член КПСС Борис Григорьевич Павлов. Тов. Коваленко вручает ему орден Ленина и Золотую Звезду Героя Социалистического Труда. Свыше пятнадцати лет самоотверженно трудится Борис Григорьевич на предприятии. Семилетнее задание он перевыполнил более чем в два раза. Свой богатый опыт передает многим товарищам. Он — рационализатор, активный общественник.

Б. Павлов благодарит Коммунистическую партию и Советское правительство за высокую оценку его скромного труда. Эта награда, говорит Борис Григорьевич, воодушевляет на новые достижения в труде, на досрочное выполнение заданий пятилетнего плана. Не пожалею сил и знаний, буду в первых рядах борцов за коммунизм, за осуществление решений XXIII партийного с'езда.

Орден Ленина вручается сталевару Искандеру Файзуловичу Аминеву. В ответном слове он выразил глубокую благодарность и сердечную признательность ленинской партии и Советскому правительству за заботу о людях труда.

Выступает токарь завода Александр Иванович Гришечкин. На его груди медаль «За трудовую доблесть».

— Огромную заботу и внимание проявляют партия и правительство о рабочем человеке. Нет слов, чтобы выразить наши чувства благодарности. Одно скажу: ответим на награды новыми успехами в труде во славу своего народа, во славу любимой Родины.

Один за другим выходят на сцену передовики производства, удостоенные правительственных наград. Их немало в орденоносном коллективе Южуралмашзавода. С волнением говорят они о том, что высокая награда воодушевляет коллектив на новые достижения в труде, на успешное выполнение заданий пятилетки, решений XXIII с'езда КПСС.

С высокими наградами поздравили машиностроителей, пожелали им успехов в работе, счастья и здоровья секретарь парткома ордена Трудового Красного Знамени Южуралникелькомбината тов. Терехов, управляющий трестом «Орскпромстрой» тов. Радченко, исполняющий обязанности директора Южуралмашзавода тов. Марченко, секретарь горкома КПСС тов. Батанин.

Награжденных приветствовали пионеры и октябрята из пионерлагеря «Солнечный». Они преподнесли им большие букеты полевых цветов.

Затем состоялся праздничный концерт.

Хорошее пополнение

Сегодня они пришли на ордена Трудового Красного Знамени Южуралмашзавод уже не как учащиеся профессионально-технического училища № 1, а как молодые производственники. С волнением шли к своим рабочим местам крановщица Нина Зиновьева, токарь-расточник Федор Терехов, токари-универсалы Николай Алистратенко и Виктор Завьялов. Все они — выпускники ГПТУ № 1, закончили учебу на «отлично». В большую трудовую жизнь влились они.

370 молодых рабочих тринадцати специальностей выпустило училище в этом году. Почти все они направлены на работу в цехи базового предприятия — Южуралмашзавода.

Это пятнадцатый выпуск квалифицированных рабочих. Всего за эти годы ГПТУ № 1 подготовило для предприятий более 5,5 тысячи квалифицированных производственников.

В. Гаврилов,
рабкор.

К 50-ЛЕТИЮ СОВЕТСКОЙ ВЛАСТИ

По поручению Ленина

Ольга Ивановна Токарева, начальник отдела технического контроля Московской картонажной фабрики, бережно вручает нам пожелтевший от времени документ. Документу 47 лет. Это удостоверение на имя ее отца Ивана Макаровича Малькова. Внизу стоит личная подпись В. И. Ленина.

...Декабрь 1919 года. В стране царят разруха, голод, эпидемии. А тут прибавилась еще одна беда — острейший топливный кризис. В Москве, Петрограде, Иванове и других промышленных центрах нет ни полена дров. Как выйти из этого положения? Ленин предлагает наладить добычу и заготовку всех видов местного топлива. Под Москвой заготовка торфа и дров производилась во многих пунктах, в том числе возле поселка Софрино и станции Завидово. Но дело осложнялось задержками в строительстве узкоколейки. Недоставало железнодорожного оборудования. А в Петрограде на заводе «Артур Коппель» такое оборудование было в избытке. Так возникла идея командировать туда авторитетного товарища, наделив его необходимыми полномочиями. Выбор пал на Ивана Макаровича Малькова. Выходец из пролетарской среды, он учился в то время в Московском высшем техническом училище и одновременно работал старшим агентом организации, ведавшей строительством узкоколейных дорог.

9 декабря 1919 года В. И. Ленин подписал удостоверение за № /а 13735, в котором ввиду тяжелого, катастрофического положения с топливом предлагал всем советским учреждениям, должностным лицам и железнодорожной администрации оказывать И. М. Малькову всяческое содействие.

Успешно выполнив ленинское поручение, 19 декабря 1919 года Мальков вернулся в Москву.

Малькова уже давно нет в живых. Документ, который хранился в его семье столько лет, напоминает о трудном периоде в жизни молодого Советского государства.

Удостоверение, подписанное В. И. Лениным, передано на хранение в архив Института марксизма-ленинизма при ЦК КПСС.

Александр ГАК,
старший научный сотрудник Государственного музея Революции СССР.
(АПН).

В Президиуме Верховного Совета СССР

Награды машиностроителям

За достигнутые успехи в выполнении заданий семилетнего плана по производству машин Президиум Верховного Совета СССР Указом от 23 июля 1966 года наградил орденами и медалями СССР группу рабочих, инженерно-технических работников и служащих предприятий и организаций машиностроения, работников партийных, профсоюзных и комсомольских организаций.

В том числе по г. Орску:

ОРДЕНОМ ТРУДОВОГО КРАСНОГО ЗНАМЕНИ

Ведиборенко Степана Ивановича — старшего мастера Орского завода строительных машин.

ОРДЕНОМ «ЗНАК ПОЧЕТА»

Атаманицына Петра Васильевича — главного инженера Орского завода строительных машин.

Баранова Анатолия Борисовича — формовщика Орского завода строительных машин.

Хорощанского Вениамина Израилевича — директора Орского завода строительных машин.

МЕДАЛЬЮ «ЗА ТРУДОВУЮ ДОБЛЕСТЬ»

Зверкову Марию Васильевну — токаря Орского завода строительных машин.

Сидякина Леонида Михайловича — старшего мастера Орского завода строительных машин.

МЕДАЛЬЮ «ЗА ТРУДОВОЕ ОТЛИЧИЕ»

Галдобина Бориса Павловича — строгальщика Орского завода строительных машин.

Калиниченко Семена Георгиевича — автокрановщика Орского завода строительных машин.

Пищевикам—за славный труд

За достигнутые успехи в выполнении заданий по производству пищевых продуктов и заслуги в развитии пищевой промышленности Президиум Верховного Совета СССР Указом от 21 июля 1966 года наградил орденами и медалями СССР большую группу рабочих и инженерно-технических работников пищевой промышленности, работников партийных, советских, профсоюзных и комсомольских организаций.

В том числе по г. Орску:

ОРДЕНОМ ТРУДОВОГО КРАСНОГО ЗНАМЕНИ

Бакшеева Николая Петровича — бригадира слесарей Орского хлебокомбината № 1.

Щербинину Лидию Петровну — кондитера Орского хлебокомбината № 1.

ОРДЕНОМ «ЗНАК ПОЧЕТА»

Жукова Ивана Петровича — бригадира рабочих Орского горпищекомбината.

Терентьеву Марию Федоровну — оператора Орского ликеро-водочного завода.

Шлоссера Георгия Викентьевича — прораба Орского горпищекомбината.

Шундрину Раису Андреевну — мастера Орского ликеро-водочного завода.

МЕДАЛЬЮ «ЗА ТРУДОВУЮ ДОБЛЕСТЬ»

Гиматову Амину Абдулбареевну — варщицу Орского пивоваренного завода.

Криворотько Марию Александровну — пекаря Орского горпищекомбината.

Курдюкову Александру Захаровну — пекаря-мастера Орского хлебокомбината № 1.

МЕДАЛЬЮ «ЗА ТРУДОВОЕ ОТЛИЧИЕ»

Вовненко Пелагею Степановну — пекаря-мастера Орского хлебокомбината № 1.

Седову Раису Егоровну — варщицу сиропа Орского горпищекомбината.

Яцыну Марию Васильевну — пекаря-мастера Орского хлебокомбината № 1.

Высокими темпами

Продукцию с маркой завода электромонтажных изделий можно встретить на многих новостройках пятилетки. Коллектив предприятия отправил на днях большую партию распределительных щитов, силовых шкафов, протяжных ящиков. На контейнерах — адреса: Верхне-Пышминский завод химических реактивов, Грозненское и Саратовское управления магистральных газопроводов.

Хороший темп в работе взяли электромонтажники с первых месяцев пятилетки. Они выдали продукции сверх задания более чем на 130 тысяч рублей.

Высоких показателей в труде добиваются бригады слесарей-монтажников, возглавляемые тт. Щербининым, Фишером, Мироновым. На заводе ширится соревнование за досрочное выполнение плана первого года пятилетки.

И. БОРИСОВ.

Уезжают девушки в Ташкент

Станция Орск. Только что началась посадка в вагоны поезда «Рудный Клад — Оренбург». Остались считанные минуты до отправления. Крепкие рукопожатия, напутственные слова...

Особенно много провожающих у одного из вагонов.

— Девочки, как прибудете на место, сразу сообщите! — говорит секретарь комсомольской организации ГПТУ № 23 Надя Котова.— Если потребуется помощь, пишите. Пошлем подкрепление! Привет ташкентцам...

...В тот вечер многолюдно было у одного из вагонов. 25 молодых строителей уезжали в Ташкент.

Б. ТАН.

Концерты для хлеборобов

...Над степью опустились вечерние сумерки, спала жара. Возле вагончиков, в которых отдыхают после напряженной трудовой смены сельские механизаторы, остановилась автомашина. Гостей уже ждали.

— Выступает молодежный эстрадный ансамбль никельщиков, — об'явил руководитель агитбригады Дома культуры металлургов В. Кудрявцев.

На импровизированную сцену поднялись заводские музыканты, певцы и танцоры. Над притихшей степью понеслась мелодия бодрого марша. Начался концерт.

Зрители награждают громкими аплодисментами исполнительницу лирических песен гидрометаллурга электролизного цеха Людмилу Михайлову, молодого рабочего кобальто-сульфатного цеха Александра Козловского за исполнение русской пляски. Выпал успех и на долю братьев Анатолия и Геннадия Яничкиных.

Молодежный эстрадный ансамбль никельщиков успешно выступает в эти дни на полях Кваркенского района. Участники битвы за хлеб тепло благодарят заводских артистов.

Всегда на посту

В том районе, где мы живем, рабочее место постового милиционера Александра Лунина. Добросовестно относится он к своим обязанностям. Это справедливый, отзывчивый человек. Он вежлив, внимателен к людям, но строго относится к тем, кто нарушает общественный порядок.

Тов. Лунин ведет работу по предотвращению всяких нарушений общественного порядка. Бдительно несет он службу. Потому и хочется, чтобы о таком человеке знали многие.

Н. Мацнева,
воспитатель общежития № 2,
Л. Грачева, Г. Мельниченко, С. Павлович, Л. Попова, М. Форманчук и другие.

Архангельск. Лесобиржа Соломбальского бумажно-деревообрабатывающего комбината одна из крупнейших в стране. На ее причалах одновременно грузятся до пятнадцати судов. Свою продукцию — пиломатериалы комбинат экспортирует во многие страны мира.

На снимке: общий вид причала лесобиржи Соломбальского бумажно-деревообрабатывающего комбината.

Фото А. Овчинникова.
Фотохроника ТАСС.

ОБ УСИЛЕНИИ МАТЕРИАЛЬНОЙ ЗАИНТЕРЕСОВАННОСТИ ШОФЕРОВ И ДРУГИХ РАБОТНИКОВ ГОСУДАРСТВЕННЫХ АВТОМОБИЛЬНЫХ ХОЗЯЙСТВ

На днях исполком облсовета принял решение об усилении материальной заинтересованности шоферов и других работников государственных автомобильных хозяйств, занятых на перевозках сельскохозяйственных грузов, в своевременном обеспечении уборки урожая.

Облисполком довел до сведения областных отделов, управлений и горрайисполкомов, что в соответствии с решением правительства установил на ограниченный период, в течение которого должна быть обеспечена уборка и вывозка урожая без потерь:

премирование шоферов государственных предприятий и организаций, занятых на вывозке урожая и силосной массы в совхозах и колхозах Сибири, Дальнего Востока, Урала и Поволжья, в размере 20 процентов сдельного заработка за выполнение сменных заданий и до 3 процентов сдельного заработка за каждый процент перевыполнения этого задания, без ограничения премий максимальным размером, предусмотренным решением правительства;

дополнительное премирование руководящих и инженерно-технических работников государственных автомобильных хозяйств, занятых на работах по вывозке урожая и силосной массы в совхозах и колхозах Сибири, Дальнего Востока, Урала и Поволжья, в размере до 3 процентов должностного оклада за каждый процент перевыполнения месячного задания по вывозке урожая и силосной массы.

Премию выплачивать при условии выполнения плана по себестоимости перевозок по автомобильному хозяйству в целом за месяц. При этом общий размер премии, выплачиваемой одному руководящему и инженерно-техническому работнику в соответствии с настоящим постановлением, вместе с премией за выполнение плана по себестоимости перевозок и за сверхплановое снижение себестоимости перевозок не должен превышать 0,4 должностного оклада в расчете на месяц.

Министерству автомобильного транспорта и шоссейных дорог РСФСР, Министерствам и ведомствам РСФСР, Мосгорисполкому и Ленгорисполкому поручено обеспечить установление по согласованию с Министерствами сельского хозяйства автономных республик, с краевыми и областными управлениями сельского хозяйства месячных заданий автомобильным хозяйствам и сменных заданий шоферам по вывозке урожая зерновых и технических культур, овощей, картофеля и других сельскохозяйственных продуктов, а также силосной массы.

Облисполком установил на 1966 год длительность периода уборки и вывозки урожая 30 дней, в течение которого будет производиться премирование шоферов и других работников государственных автомобильных хозяйств, занятых на перевозках сельхозпродуктов.

Начало и конец периода устанавливают исполкомы районных Советов депутатов трудящихся своим решением.

РЕЙД «ОРСКОГО РАБОЧЕГО»

ЗА ВАМИ СЛОВО, СТРОИТЕЛИ!

ЭТИ ВЕСТИ орчане встречают всегда с радостью: открылся новый магазин, сдана в эксплуатацию школа, построены еще несколько детских садов и яслей, поликлиника, больница... Да и как не радоваться — с вводом новых об'ектов культуры и быта улучшается обслуживание трудящихся, у нас появляется больше времени для полезного досуга, учебы.

Решениями XXIII с'езда КПСС предусмотрено широкое развитие сети торговых предприятий, учреждений культуры и искусства, предприятий бытового обслуживания, медицинских учреждений. Главной целью социалистического производства, говорится в Директивах партийного с'езда, является все более полное удовлетворение растущих материальных и культурных потребностей народа.

...Хорошеет Орск. Построены за последние годы поликлиника и больница Южуралмашзавода, два кафе, широкоэкранный кинотеатр «Восход» в поселке Первомайском, другие об'екты. В плане строительства — драматический театр, несколько медицинских учреждений, Дом связи, новые школы, детские сады и ясли. С нетерпением ждут орчане дня, когда широко распахнутся двери этих новостроек.

Строительство большинства подобных об'ектов поручено коллективу треста «Жилстрой». Ему нужно в текущем году освоить значительные средства на возведении драмтеатра, школы на 960 мест в девятом микрорайоне, сдать в эксплуатацию банно-прачечный комбинат, детский сад в квартале 76—77.

Как выполняют строители намеченное?

ХОЗЯЙКА ЗДЕСЬ — ТИШИНА. Нет, пожалуй, в городе человека, который бы не интересовался ходом строительства драматического театра. Часто заглядывают сюда многие орчане, — может, здесь оживились работы?

На стройке нас встречает тишина, запустение.

На возведении драмтеатра в этом году строители должны освоить 143 тысячи рублей. Коллектив «Жилстроя» имел возможность с марта вести здесь работы. Но так до сих пор их и не начал. В тресте надеялись... на худшее: дескать, не получим скоро документацию. Вышло иначе. Техническая документация выдана строителям полностью, открыто финансирование. Однако работы не ведутся, освоения средств по театру нет...

— Поздновато получили мы документацию, — говорит управляющий трестом тов. Гехман. — Она сложна, изучаем ее...

Слов нет, документация на строительство театра сложная (предстоит осуществить одновременно и его реконструкцию). И все же можно было ускорить изучение документации, начать ряд работ. Недавно в исполкоме горсовета по этому вопросу собирали совещание. Строители обязались начать работы в понедельник. Прошел не один понедельник... Пока же на стройке главная хозяйка — тишина.

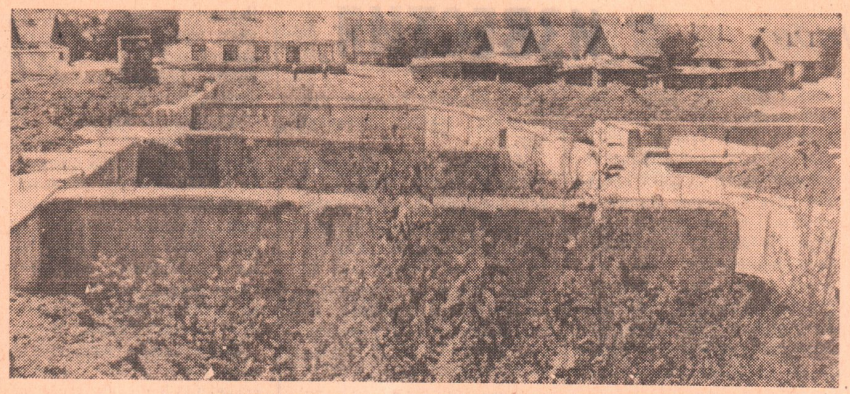

ТАК ВЫГЛЯДИТ СЕЙЧАС «ЗДАНИЕ» БУДУЩЕЙ ШКОЛЫ.

ИЩЕМ ФУНДАМЕНТ В БУРЬЯНЕ... Наш путь — дальше, в девятый микрорайон. Неузнаваемо изменился он за год — полтора. Уверенно наступают здесь многоэтажные дома на старые общежития. Пройдет еще немного времени, и тут вырастет большой поселок.

Запланировано в этом микрорайоне возведение школы на 964 учащихся. Сдать ее строители должны в следующем году. А сейчас ассигновали на работу 70 тысяч рублей.

Может, хоть кладку первого этажа уже начали? Подходим ближе. Но что это? Вместо стен на пути грозно встал бурьян, не встречая преград, он тянется вверх. Есть ли все-таки фундамент? Оказывается, есть! Его только надо поискать как следует в бурьяне. Поблизости ни одного рабочего.

Потом уже выяснили, что работы прекращены четыре месяца назад. Строительство законсервировано... из-за расхождения взглядов на сметную стоимость школы между руководителями треста «Жилстрой» и института «Гипрогор». Теперь вопрос этот решен положительно.

Однако работы на школе до настоящего времени не возобновлены. Об'ект немалый, об'ем строительства велик. Не один месяц придется заниматься здесь отделкой. И трудно будет за год сделать то, что планируется на два года.

БАННО - ПРАЧЕЧНЫЙ — ОБ'ЕКТ ПУСКОВОЙ. Всякий раз, когда работница ЮУМЗ Полина Ч. приходила домой из прачечной, она бывала «не в настроении».

— И когда уж это кончится! — возмущенно говорила она. — То не готово белье, то на ремонт у них закрыто...

— Подожди немного, — успокаивал ее муж. — Вот скоро откроется банно-прачечный комбинат, тогда все будет в порядке.

Многие орчане, особенно женщины, с нетерпением ждут, когда начнет работу банно-прачечный комбинат. Сколько удобств ждут тогда хозяйку! Этот об'ект должен быть сдан в эксплуатацию в ноябре 1966-го. Как дела там сейчас? Что уже сделано?

Еще издали видны кирпичные корпуса и большие горы вынутой земли. Мы в здании. Проходим по одному помещению, второму, третьему... Разговариваем со строителями.

Вот работает звено плотников тов. Калашникова. Два человека приносят большие березовые бревна.

— Вот так и работаем — леса устанавливаем для штукатуров. Целый день их ставим, а отделочники за пару часов всю работу выполняют. Мы их держим. Да разве легко такие бревна устанавливать? — говорит звеньевой.

— А где же инвентарные леса? — спрашиваем.

— Есть одни, в соседнем помещении установили. Девчата штукатурят там. Больше нет, говорят, у нас.

Мастер тов. Ильина подтверждает, что, действительно, не хватает лесов. А разве нельзя договориться с другим управлением, привезти инвентарные леса на несколько дней? Нам, кажется, можно. Надо только инициативу проявить.

Как выясняем из разговора с мастером, строительная площадка ожила лишь на днях. Сейчас работает бригада штукатуров, плотники — 30 товарищей из «Отделжилстроя», еще меньше из строительного управления № 14.

Коллектив СУ-14 сдерживает многие работы. Надо бетонировать полы, а они не подготовлены, пора делать гидроизоляцию помещения. Одним словом, работ здесь — непочатый край.

— А где же котельная? — спрашиваем у одного из рабочих.

— Нет ее, но будет, — отвечает тот. — Видите, котлован вырыт, уже бетонируют.

Здание будет готово, но сердце его — котельная — нет. Плохо организованы работы на этом об'екте. Меняются, уходят в отпуск мастера СУ-14, строительство движется медленно.

Есть здесь график работ, однако он постоянно срывается. Еженедельные оперативные совещания непосредственно на комбинате с участием руководителей треста заметных результатов пока не дали.

В этом году из запланированных 225,4 тысячи рублей на строительно-монтажные работы за полугодие освоено 48,5 тысячи рублей — 21,5 процента к плану года.

А сколько строители потеряли на этом об'екте материалов! Дело в том, что до последнего времени тут не было сторожа. Завозили лес и кирпич, складировали их на улице. Строительная площадка не огорожена — заходи, бери. Вот почему здесь не досчитываются сейчас многих кубометров леса, другого материала.

ТАКИМИ «ТЕМПАМИ» РАБОТАТЬ НЕЛЬЗЯ. Побывали мы и на ряде других об'ектов, возводимых трестом «Жилстрой». Через два месяца — в октябре строители должны сдать в эксплуатацию детский сад на 140 мест в районе швейной фабрики. Но есть опасения, что эти сроки отодвинутся. Из 121,6 тысячи рублей здесь освоено в первом полугодии 29,5 тысячи.

В коллективе установилась негодная «традиция» — сдавать детские учреждения к январю, когда нельзя выполнить благоустройство. Этот детсад ждет такая же участь? «Опыта» строителям не занимать. С начала года работают они все на втором этаже. К отделке, монтажу не приступали. Нам кажется, что 8—9 человек из бригады тов. Имгрунта, которые трудятся сейчас здесь, вряд ли справятся с делом до октября.

По вине строителей не могут получить в свои квартиры голубое топливо около тысячи семей орчан, живущих в домах завода электромонтажных изделий, в доме треста «Жилстрой». Уже установлены газовые плиты, есть подводка сети. Но строители не спешат...

По Дому связи поручены работы также тресту «Жилстрой». Однако он, как генеральный подрядчик, мало что делает по строительству этого об'екта. В настоящее время Дом связи законсервирован. К ранее выделенным 60 тысячам рублей получены дополнительные средства в сумме 100 тысяч. Освоено же за первое полугодие лишь около 40 тысяч рублей.

Под разными предлогами медлят в коллективе треста «Жилстрой» со строительством кооперативных домов. Два кооперативных жилых дома площадью 3330 квадратных метров коллектив сдал в первом полугодии, заканчивает еще один. По графику предусмотрен ввод еще трех домов, однако они готовы не будут. Таким образом, из 9954 квадратных метров по плану ожидается ввод только 50 процентов намеченного.

В чем же дело?

Во многих коллективах треста плохо организован труд строителей. Из-за неурядиц, неслаженности между управлениями теряется много драгоценного рабочего времени. Не на нужном уровне в коллективах массово-политическая работа.

Мы побывали на многих об'ектах, но нигде не видели лозунгов, плакатов, призывающих коллективы сдать тот или иной об'ект в срок, досрочно. Не выпускаются «молнии», «боевые листки». А в конторке «Отделжилстроя» на банно-прачечном комбинате висит стенная газета, которая поздравляет строителей с праздником... 1 Мая.

Есть возможности ускорить строительство многих важнейших об'ектов, сдать пусковые в этом году. Надо усилить темпы работ, умело использовать каждую минуту времени, действовать дружно, согласованно.

В. Дергунов,
инструктор отдела строительства и городского хозяйства горкома КПСС.
П. Стругач, О. Роткевич, В. Далматов, Ю. Кононыхин — работники драмтеатра.
Т. Мартемьянова, Т. Пальчикова — работники гороно.
В. Федоренко, А. Трофимов — рабкоры.

Р. Антонова,
наш корр.

Всего в рейде участвовало 18 товарищей.

Нет, не теряются строители и с вводом в строй банно-прачечного комбината. Фото И. Нестерова.

ПИОНЕРСКИЕ ИЗВЕСТИЯ

Отдыхают дети прокатчиков

Многолетние великаны-тополя надежно укрыли пионерский городок от лучей июльского солнца. В тени деревьев — шесть корпусов, столовая, медпункт, столы для настольных игр. Здесь — пионерский лагерь «Звездочка». В нем отдыхают, набираются сил перед учебой 170 детей работников завода по обработке цветных металлов.

...Пионерский горн возвестил о сборе. На зеленой поляне выстроилась детвора. В руках у ребят букеты красивых полевых цветов. Баянист заиграл марш, начался праздник леса и цветов. Интересно прошла и военизированная игра, в которой участвовал весь пионерлагерь. Много нашлось желающих принять участие в конкурсе на лучшего рыбака. По окончания конкурса шеф-повар Прасковья Петровна Егошина приготовила отменную рыбацкую уху.

За время отдыха 80 школьников научились плавать. В соревнованиях лучших пловцов, в которых приняли участие представители пятнадцати загородных пионерских лагерей, ребята из «Звездочки» заняли первое командное место. Запомнился старшеклассникам двухдневный поход вдоль берегов Урала.

Воспитательница Татьяна Васильевна Бушневская, пионервожатая второго отряда Римма Наследова, повар Е. Гомозова, няня А. Герасимова и другие многое делают для того, чтобы дети прокатчиков хорошо, весело отдохнули.

М. Александров.

На реке Урал в районе пляжа никельщиков.

Фото **И. Нестерова.**

У РЕБЯТ — БОЛЬШОЙ ПРАЗДНИК

Пионерский лагерь «Дружба» в эти дни был особенно оживлен. Повсюду слышались песни, смех, шутки. Из одиннадцати лагерей города с'ехались сюда ребята, чтобы померяться ловкостью, силой, показать свое спортивное мастерство.

Утро. Взвивается красная ракета, и на стадион стройными рядами выходят посланцы загородных лагерей. Спортивный праздник начался. В центре поля три знамени: белое — олимпийское, красное — знамя труда, голубое — знамя дружбы. Стадион скандирует: «Спорт! Дружба! Мир!».

Право зажечь олимпийский огонь предоставляется мастеру спорта СССР тов. Черненко — студенту из г. Свердловска. Спортсмены «Дружбы» открывают олимпиаду.

Два дня велись жаркие схватки на беговых и водных дорожках, волейбольных, футбольных и теннисных полях. Вечером второго дня — снова спортивный парад. На пьедестал почета вызывают спортсменов пионерлагерей «Лесные поляны», «Восток», «Дружба», занявших первое, второе и третье места.

Секретарь Орского горкома ВЛКСМ М. Брезгунов вручает победителям дипломы и грамоты. Спортивные знамена свернуты. С песнями, шутками раз'езжаются пионеры по своим лагерям.

Спартакиада была большим праздником для ребят.

А. Черкесов,

главный судья спартакиады.

Н. Шуклина,

главный секретарь спартакиады.

МЕРЫ ПРИНЯТЫ

«В нашем парке городском...».

Так называлась статья Н. Воронина, напечатанная в № 131 газеты «Орский рабочий». В ней отмечалось, что коллектив садово-паркового хозяйства не выполняет своих обязательств по благоустройству парка.

Указанные в статье недостатки имели место, — сообщает в редакцию управляющий трестом садово-паркового хозяйства тов. Камышев. — В настоящее время в парке организован уход (прополка, рыхление и полив) за высаженными цветами.

Киоск для продажи цветов установлен. С 9 июля он работает.

НОВОСТИ. СОБЫТИЯ ФАКТЫ.

Город среди пыльных бурь

Чем дальше от побережья Каспийского моря, тем чаще возникают в пустынях полуострова Мангышлак огромные столбы бешено крутящейся пыли — смерчи. А когда ветер усиливается, все гуляющие по полуострову смерчи словно бы сливаются в один — это начинается пыльная буря. Особенно часты такие бури в месте строительства города нефтяников Новый Узень.

Новый Узень расположен в сердце мангышлакских пустынь. У него большое будущее. Только первая очередь этого города рассчитана на 75 тысяч жителей. Таким он будет уже в последнем году пятилетки. А еще через десять лет его население достигнет 200 тысяч человек.

Архитекторы и строители предусмотрели все, что есть хорошего в современных городах. Микрорайоны спланированы таким образом, чтобы закрыть пыльным бурям доступ в Новый Узень. Для этого же вокруг города создается защитная зеленая зона. В каждом из микрорайонов, застроенных 4- и 5-этажными домами южного галерейно-балконного типа, будут не только культурно-бытовые и торговые предприятия, детские сады, ясли и школы, но и небольшие парки. Кроме того, решено разбить большой общегородской парк с искусственным водохранилищем и водно-спортивной станцией. Воду для этого дадут артезианские скважины. Они же напоят зеленые насаждения.

Сейчас в Новом Узене проживает более двадцати тысяч нефтяников и строителей. Заложены первые 16 четырехэтажных жилых домов, достраивается школа на 960 мест, возводятся несколько детских садов и яслей, широкоэкранные кинотеатры, клуб, магазины, еще одна школа. В районе строительства созданы два питомника, в которых испытываются разные породы деревьев и кустарников, чтобы отобрать наиболее подходящие для озеленения.

Быстрыми темпами сооружаются групповые замерно-дожимные установки, нефтехранилища, ремонтная база и другие. Год назад новоузеньские нефтяники отправили по временной железной дороге первый эшелон нефти для переработки на Гурьевском заводе. Всего за прошлый год было добыто 400 тысяч тонн нефти. Добыча этого года ожидается втрое большая.

От столицы мангышлакских нефтяников Шевченко к Новому Узеню недавно подошла линия электропередачи. К строящемуся городу приближается асфальтированная дорога Шевченко — Жетыбай — Новый Узень. Скоро вступит в строй нефтепровод до морского порта Актау. Начата прокладка второй нити 80-километрового водопровода, который снабжает строителей и нефтяников Нового Узеня питьевой водой, обнаруженной гидрогеологами под барханными песками Саускан.

(АПН).

Редактор М. П. ЛУКЕРЧЕНКО.

Сегодня на экранах города

Кинотеатр «Мир» — **«Летние рассказы», «Соблазненная и покинутая».**
Летняя эстрада пос. Елшанки — **«Тысяча ночей на ложе из камня».**
Кинотеатр «Октябрь» — **«Вызываем огонь на себя»** (III и IV серии).
Летняя эстрада Старого города — **«Карнавальная ночь».**
Кинотеатр «Восток» — **«Месяц май».**
Кинотеатр «Пионер» — **«Письма Росалин».**
Летний кинотеатр «Космос» — **«Родная кровь».**
Дом культуры нефтяников — **«Убийство на площади».**
Летний театр металлургов — **«Девушка из джунглей».**
Дом культуры железнодорожников — **«Здравствуй, это я!».**
Летняя эстрада энергетиков — **«Младший сержант и другие».**
Дом культуры треста «Промстрой» — **«Стряпуха».**
Клуб завода им. Чкалова — **«Тобаго» меняет курс».**
Клуб «Серп и молот» — **«Год, как жизнь».**
Летняя эстрада пос. Первомайского — **«Сколько слов нужно о любви».**

Заводу строительных машин на постоянную работу
ТРЕБУЮТСЯ
литейщики, формовщики, токари, электросварщики, слесари, плотники, шоферы, подсобные рабочие и охранники (мужчины).

Орскому автохозяйству № 1
ТРЕБУЮТСЯ
слесари 1—4 разрядов, шоферы карбюраторных и дизельных автомобилей. На временную работу — кочегар.
Адрес: Орск, Вокзальное шоссе, 2, отдел кадров.

Орскому отделению «Гипрогор»
ТРЕБУЮТСЯ
инженеры и техники-электрики, проходчики на шурфовочные работы.
Обращаться: ул. Московская, 17.

Проектно - конструкторской конторе «Востокметаллургмонтаж»
ТРЕБУЮТСЯ
конструкторы со средне-техническим образованием, токари, маляры, разнорабочие.
Обращаться в контору (остановка автобуса — «Заводоуправление никелькомбината».

Строительно-монтажному управлению № 6 треста «Башнефтехимзаводстрой» на постоянную работу
ТРЕБУЮТСЯ
секретарь-машинистка, слесари-монтажники, газорезчики, плотники, каменщики-огнеупорщики, разнорабочие, электрики по оборудованию, землекопы, слесари строительных машин, токари, трактористы, товаровед.
Адрес: пос. Крекинг, ул. Гончарова, 4-а.

Автоколонне № 1175
ТРЕБУЮТСЯ
водители и диспетчер.
Обращаться: автоколонна № 1175, трамвайная остановка «Железобетонный завод».

ГПТУ № 1
ТРЕБУЮТСЯ
сторож и уборщица.
Адрес: проспект Мира, 8, ГПТУ № 1.

К СВЕДЕНИЮ ВЛАДЕЛЬЦЕВ ЛИЧНОГО ТРАНСПОРТА
Орская нефтебаза сообщает, что продажа заборных книжек на горючее и смазочные материалы производится в магазине «Автозапчасть» № 52 (ул. Краматорская, 44). Продажа заборных книжек на нефтебазе и АЗС производиться не будет.

Орскому СМУ треста «Башсантехмонтаж»
ТРЕБУЮТСЯ
старший прораб, прорабы, мастера, слесари-сантехники 2—6 разрядов и газоэлектросварщики 3—6 разрядов для работы в городе Ташкенте.
Обращаться по телефону 8-86, через АТС Никеля.

Орской ТЭЦ № 3
ТРЕБУЮТСЯ
слесари по ремонту теплосилового оборудования, электрослесари, плотники, рабочие на химводоочистку и уборщицы.
Обращаться: ул. Станиславского, 52, телефон 4-43 через коммутатор завода им. Чкалова.

Городской травматологической больнице
ТРЕБУЮТСЯ
санитарки.
Обращаться: ул. Станиславского, 85.

Горпищеторг
ПРОИЗВОДИТ НАБОР
слушателей в профессионально-торговое училище. Принимаются девушки не моложе 17 лет, с образованием 10—11 классов.
Здесь же производится набор на 6-месячные курсы продавцов индивидуального обучения. Принимаются девушки 17 лет, с образованием 10—11 классов.
Для работы в магазинах требуются продавцы.
Обращаться: проспект им. В. И. Ленина, 34, телефон 2-33-14.

Ресторану «Восток» на постоянную работу
ТРЕБУЮТСЯ
официанты, водитель мотороллера и музыканты.
Обращаться: Орск, ул. Пионерская, 6.

Коллектив технического отдела Южуралмашзавода выражает глубокое соболезнование работнику отдела Притуле Григорию Петровичу по поводу смерти его

МАТЕРИ.

Орскому горпищекомбинату
ТРЕБУЮТСЯ
грузчики (мужчины и женщины), кочегары, слесари, газоэлектросварщик, уборщицы.
Обращаться: ул. Декабристов, 22.

Орскому автохозяйству № 3
ТРЕБУЮТСЯ
на постоянную работу мотористы, газоэлектросварщики, шоферы, электрики, аккумуляторщики, на строительство мастерской — каменщики и разнорабочие. Оплата сдельная.

Наш адрес: г. Орск, ул. Советская, 84
телефоны:
редактор — 3-04-72, зам. редактора, отдел партийной жизни и фотокорреспондент — 3-04-73, ответственный секретарь — 3-03-60, отделы промышленности и писем — 3-03-45, отдел культуры и быта — 3-03-47, директор издательства — 3-04-67, бухгалтерия — 3-04-61, наборный цех — 3-00-59.

ФВ06469. Орская типография. Заказ № 3980. Тираж 16.447.