ПРОЛЕТАРИИ ВСЕХ СТРАН, СОЕДИНЯЙТЕСЬ!

ОРСКИЙ РАБОЧИЙ

ОРГАН ОРСКОГО ГОРКОМА КПСС И ГОРОДСКОГО СОВЕТА ДЕПУТАТОВ ТРУДЯЩИХСЯ

Газета издается с 1918 года. | № 135 (10717) | СРЕДА, 13 июля 1966 года. | Цена 2 копейки.

Принципиальность — черта ленинская

ГЕНИАЛЬНЫЙ вождь и создатель нашей партии, первого в мире социалистического государства В. И. Ленин учил коммунистов быть принципиальными, непримиримыми к тем, кто нарушает партийную и государственную дисциплину, повышать чувство личной ответственности каждого члена партии за состояние дел в своей организации, в партии в целом. Как известно, Владимир Ильич являл собой ярчайший пример партийной принципиальности, последовательности в решении различных вопросов, высокой требовательности к себе, большого внимания к мнению и предложениям коммунистов. Партийная принципиальность — черта ленинская!

Большинство коммунистов нашей городской партийной организации принципиальны и энергичны в работе, они смело и самокритично вскрывают имеющиеся недостатки, практическими делами способствуют их решительному устранению, являются подлинными идейными бойцами партии. Примеров тому можно привести немало.

Когда технолог одного из цехов швейной фабрики член КПСС тов. Малышева обнаружила, что модель будущей продукции сделана некачественно, она вернула ее в экспериментальный цех и потребовала устранить недостатки. Не сразу согласились с мнением коммунистки некоторые конструкторы одежды, они пытались доказать, что недостатки модели «незначительны», покупатель, дескать, и не заметит их, что новый вид швейных изделий можно пускать в производство. Однако тов. Малышева показала себя принципиальным человеком, добилась переделки модели в экспериментальном цехе в соответствии с повышенными требованиями советских людей. Сейчас изделие пользуется большим спросом покупателей.

В нашем городе известно имя бригадира монтажников-крупнопанельщиков треста «Орскжилстрой» коммуниста тов. Реутова. Его бригада достигла высоких темпов сборки крупнопанельных жилых домов. Но продукция, которую поставлял на об'екты завод сборного железобетона № 2, не удовлетворяла бригаду: то обнаруживались перекосы в плитах перекрытия, то отсутствовали некоторые закладные детали.

Тов. Реутов настойчиво требовал от руководителей завода устранения брака, активно выступал по этому вопросу на партийных собраниях, в печати, нередко бывал на заводе. При поддержке общественности тов. Реутов добился некоторого улучшения качества изделий этого предприятия.

Принципиальными, последовательными в вопросах коммунистического воспитания молодых рабочих и специалистов являются коммунисты завода строительных машин. Каждый случай нарушения производственной и трудовой дисциплины становится здесь предметом особого разговора. Отдельные бывшие нарушители трудовой дисциплины стали передовиками производства.

Но, к сожалению, отмечаются еще факты, когда отдельные коммунисты не имеют должной принципиальности, мирятся с недостатками в хозяйственной деятельности цеха, завода, стройки, учреждения, в воспитании людей.

В коллективе смены дробильно-агломерационного цеха № 2 никелькомбината, где старшим мастером член КПСС тов. Пономарев, участились случаи прогулов, опозданий на работу. Однако настоящей воспитательной работы с людьми в смене не ведется. Поэтому трудовая дисциплина здесь по-прежнему оставляет желать много лучшего.

На Орско-Халиловском металлургическом комбинате в прошлом году родился замечательный почин сталеваров, начавших соревнование за повышение фондоотдачи. Поначалу это дело горячо подхватили руководители мартеновского цеха Южуралмашзавода, но скоро «остыли» из-за недостатка инициативы у отдельных коммунистов.

Каждый коммунист должен вырабатывать в своем характере ленинские черты — партийную принципиальность, непримиримость к недостаткам, развивать в себе чувство нового, передового, с достоинством носить и оправдывать на деле высокое звание члена партии. Этого требуют исторические решения XXIII партийного с'езда.

НА ПОМОЩЬ СЕЛЬЧАНАМ

Из года в год нефтяники завода имени Чкалова оказывают сельчанам большую помощь в проведении весенне-полевых работ и уборке урожая.

На предприятии работают специальные курсы по подготовке трактористов и комбайнеров. Недавно их закончили 38 производственников — машинисты, операторы, слесари. Они получили специальности механизаторов.

Многие нефтяники сдали экзамены на «хорошо» и «отлично». Среди них — машинист третьего цеха А. Некрасов, слесарь цеха водоснабжения Н. Кузнецов, машинист первого маслоблока И. Гущин, рабочий тарного цеха В. Киржанов и другие.

Несколько дней назад в совхоз «Обильный» выехала группа работников завода. Вместе с тружениками хозяйства нефтяники будут убирать урожай первого года пятилетки.

Г. Михайлов,
рабкор.

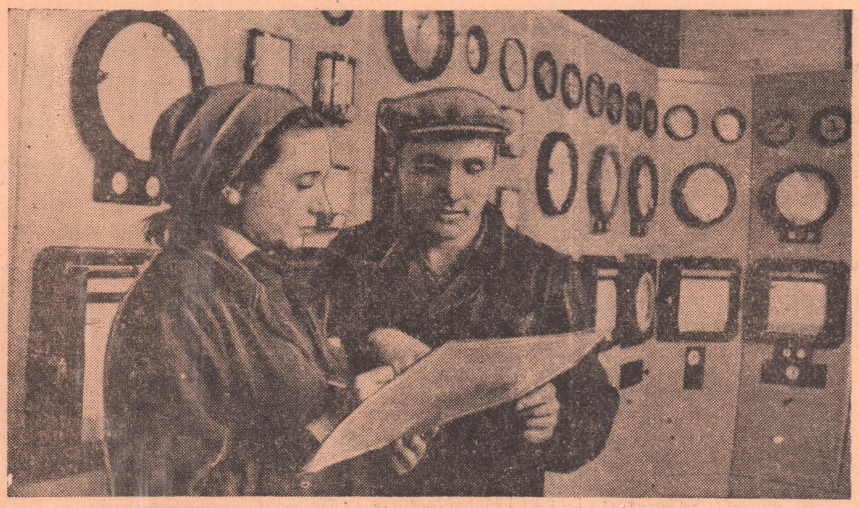

Завод имени Чкалова. Коммунист Александр Степин — оператор установки АВТ-3. Его портрет можно видеть в заводской Галерее почета. Тов. Степин учится на четвертом курсе нефтяного техникума.

На снимке: А. Степин с оператором Анной Бабченко.

Фото **В. Малышкина.**

НОВЫЙ ВИД ИЗДЕЛИЙ

Труженики горпищекомбината заботятся о расширении ассортимента выдаваемой продукции. В минувшем месяце коллектив начал изготовлять фигурные макаронные изделия — так называемые «ушки».

Первыми хорошо освоили их выпуск бригады, которыми руководят Нина Степанова и Любовь Чуприна. Помощь в этом оказал производственникам мастер Николай Черепанов.

В прошлом месяце пищевики отправили в торговую сеть города 20 тонн продукции нового вида. Более половины изделий высшего сорта.

В последнее время коллектив комбината все больше выдает высокосортных макаронных изделий: лапши, макарон любительских, ракушек. Горожане их охотно покупают.

М. Воронина,
плановик - экономист горпищекомбината.

СВЕРХ ПЛАНА — 700 ТОНН

Почти всякий раз после окончания смены бригадир прессовщиков Петр Яковлевич Сергеев не без гордости заявляет:

— Есть сверхплановые поковки!

Дружный коллектив по праву считается одним из лучших в тяжелопрессовом. За полгода бригада П. Сергеева выдала более 700 тонн поковок дополнительно к плану. Вся продукция хорошего качества.

Е. Улитина,
экономист цеха № 21 Южуралмашзавода.

Швейные автоматы

В Москве, на Выставке достижений народного хозяйства СССР, демонстрировались две машины, сконструированные и изготовленные на Тираспольской швейной фабрике. Именно там создали уникальные машины, принятые для массового производства. Одна из них предназначена для обработки манжет мужских сорочек и выполняет одновременно две операции: стачивает манжеты и обрезает их по краю. Это — полуавтомат непрерывного действия. Для загрузки деталями его не надо останавливать. Машина повысила производительность труда в два раза и выдержала соревнование с заграничными образцами.

То же можно сказать и о второй машине, изобретенной в Тирасполе, — шлевочном полуавтомате. Он предназначен для пошива маленькой, но трудоемкой детали брюк — планочки, поддерживающей ремень. Швейники называют ее шлевкой. Тираспольский автомат освободил работниц от утомительной и малопроизводительной ручной операции, а сама планочка стала лучше, аккуратнее.

Авторы этих машин инженер Юрий Кушелевич, слесарь Анатолий Январев, Валерий Смирнов, Давид Гольцман награждены золотыми и серебряными медалями ВДНХ. Обе машины запускаются в серийное производство на одном из механических заводов.

(АПН).

ПАРТИЙНАЯ ЖИЗНЬ

ДИСЦИПЛИНА ДЛЯ ВСЕХ ОДНА

В партийной организации второго дробильно-агломерационного цеха ордена Трудового Красного Знамени комбината «Южуралникель» восемьдесят три коммуниста. Большинство трудится на ответственных участках цеха, являет собой пример высокой идейности, дисциплинированности, как зеницей ока, дорожит званием члена великой ленинской партии.

Давно знаю Василия Тимофеевича Задорожного. Он — старший мастер одного из ведущих переделов цеха, старый коммунист. Будучи уже немолодым по возрасту, он вместе со своими сыновьями сел за парту. В новом цехе, насыщенном новейшей техникой для агломерации никелевых руд, без глубоких знаний работать невозможно. Это отлично понял В. Задорожный. Он без отрыва от производства успешно закончил вечерний индустриальный техникум.

В характере Василия Тимофеевича — душевная молодость, скромность, горячая и в то же время строгая любовь к людям, умение найти к сердцу каждого человека верный ключ.

Возле старшего мастера всегда можно видеть рабочую молодежь: она идет к нему за добрым советом, поделиться то радостью, то тревогой.

У него постоянное партийное поручение (пропагандист начальной политшколы), но Василий Тимофеевич никогда не откажется взяться за новое дело, когда в этом есть необходимость. Он много и упорно занимается рационализаторской работой. Глядя на него, пробуют свои силы в техническом творчестве и другие рабочие смены, где он старшим мастером. Недаром здесь быстро растут ряды людей пытливой мысли!

Дисциплина в нашей партии для всех одна: как для руководителя, так и рядового работника. Об этом говорил товарищ Л. И. Брежнев в Отчетном докладе Центрального Комитета КПСС XXIII партийному с'езду.

Коммунисты второго дробильно-агломерационного цеха строго соблюдают уставные требования, стремятся быть как можно полезнее для партии, государства. Поначалу нелегко в цехе протекал процесс перевода агломерационных машин с мазута на природный газ. Дело новое, сложное. Пример и здесь показали коммунисты. Среди тех, кто упорно боролся с трудностями, был начальник аглоотделения коммунист Н. М. Рудаков. По его же инициативе в отделении начали внедрять промышленную эстетику — покрасили оборудование в приятные тона, смонтировали дополнительные вентиляционные установки. А газ давно уже внедрен...

За успешное выполнение семилетнего задания большая группа работников комбината «Южуралникель» награждена орденами и медалями. Ордена Трудового Красного Знамени удостоен шихтовщик ДАЦ-2 Федор Никитович Арапов. В коллективе цеха знают его не только как опытного специалиста никелевой промышленности, как старого коммуниста.

Хорошо, добросовестно выполняет Федор Никитович важное уставное требование — деятельно участвует в общественной жизни цеха, комбината. Он — руководитель цеховой народной дружины, заместитель председателя участковой избирательной комиссии во время выборов в высшие органы власти, в местные Советы.

На партийных собраниях часто слышен страстный голос коммуниста Ф. Арапова. Он критикует недостатки в работе партийной организации, в хозяйственной деятельности цеха, завода, вносит конкретные предложения по их скорейшему изжитию. Федор Никитович постоянно занимается воспитанием рабочей молодежи. Нескольких молодых рабочих он обучил профессии шихтовщика.

Хватает дел на производстве бригадиру электрослесарей Алексею Арсентьевичу Ищенко. Но заботясь о подрастающем поколении, о тех, кому нужно со временем передать эстафету отцов, он находит время и для того, чтобы шефствовать вместе с другими рабочими над одним из классов школы № 48. Его часто можно встретить среди детишек рассказывающим о замечательном труде советских никельщиков или беседующим с родителями об учебе и поведении их ребятишек. Так велит ему совесть коммуниста.

Но, к сожалению, среди коммунистов этой парторганизации есть и такие, которые иногда полагают, что партийная дисциплина не обязательна для них. Звание члена партии обязывает старшего мастера А. И. Пономарева активно бороться с нарушениями трудовой и технологической дисциплины в цехе. А в смене, где он работает, таких случаев немало: это — прогулы, опоздания на работу, брак. Однако коммунист порой либерален к носителям упомянутых недостатков. Будучи инженером по образованию, тов. Пономарев пока не внес ни одного рационализаторского предложения. И в его коллективе мало рационализаторов производства, а «узких» мест, над ликвидацией которых следовало бы подумать, здесь много.

Порой не считает нужным выполнять партийные поручения дробильщик член КПСС А. Бочаров. И совсем не по-партийному повел он себя тогда, когда речь зашла об огородных делах. Пришлось обсудить поведение Бочарова на партийном собрании. Коммунисты наложили на него взыскание — об'явили строгий выговор. Хочется надеяться, что Бочаров из всего этого извлечет для себя серьезный урок, сделает правильные выводы.

Надо думать, партийное бюро цеха и его секретарь В. Ржевский и впредь будут строго спрашивать с тех коммунистов, которые не выполняют уставных требований, не подчиняются партийной дисциплине.

XXIII с'езд КПСС особо подчеркнул: каждый коммунист должен быть настоящим политическим бойцом партии—всюду, где бы он ни находился. Дисциплина для всех одна.

В. Можаров.

ПИСЬМО ИЗ СОВЕТСКОЙ АРМИИ

ЗАСЛУЖЕННАЯ НАГРАДА

Здравствуйте, Григорий Михайлович Ротин!

С большой наградой Вас! Знаю, в ваш адрес пришло много поздравлений от молодых металлургов, от представителей старой гвардии рабочих, от бывших воинов, с которыми Вы шагали по фронтовым дорогам в Великую Отечественную.

Представляю, как взял в свои крепкие ладони вашу руку почетный металлург Серафим Иванович Шестеркин, взял и сказал:

— Ну, Григорий, с наградой тебя!

—Поздравляю взаимно, Серафим Иванович! С избранием депутатом Верховного Совета СССР!

Два металлурга. Два передовика. От души радуюсь вашим успехам! Четверть века, с пуска комбината, вы идете по жизни бок о бок, помогая друг другу. Ваша слава шагнула за пределы области.

Трудным был конец прошлого года, когда в цех пришел природный газ. Осваивать его пришлось, как говорится, на ходу. Коллектив цеха справился с поставленной задачей. Металлурги коллектива хорошо помнят, сколько труда и энергии отдали вы этому большому делу. С вас брали пример.

Я сейчас нахожусь в рядах Советской Армии. Не раз рассказывал товарищам о комбинате, о родном коллективе и, конечно, о вас, Григорий Михайлович. Уверен, наши лучшие люди достойны того, чтобы о них знали все!

М. ЛАРИОНОВ,
металлург никелькомбината, ныне военнослужащий.

РАССКАЗЫВАЕТ ДЕЛЕГАТ

В молодежных общежитиях №№ 11, 14, 16, 16-а треста «Орскжилстрой» поделился своими впечатлениями о работе XV с'езда ВЛКСМ секретарь комитета комсомола треста А. Кушнир. Он был делегатом с'езда.

Свой рассказ Анатолий Кушнир увязал с жизнью и задачами комсомольцев и молодежи треста в новой пятилетке.

Молодые строители довольны встречами с комсомольским делегатом.

И. Лихтин,
секретарь партбюро ЖКК треста «Орскжилстрой».

Минуло десять лет, как переступил порог механического цеха завода «Автотрактородеталь» Иван Фильчаков. Он успешно овладел профессией токаря. После службы в рядах Советской Армии вернулся в родной коллектив. Комсомольцы завода избрали Ивана Фильчакова своим вожаком.

На снимке: Иван Фильчаков (справа) с токарем Юрием Ляховым.

Фото **В. Малышкина.**

РЕПОРТАЖ СО СТРОЙКИ ИРИКЛИНСКОЙ ГРЭС

СТУДЕНЧЕСКАЯ ИСКОРКА

...В полдень, 3 июля, студенты Орского педагогического института прибыли на строительство Ириклинской ГРЭС. Здесь парит трудовой под'ем. Мощные экскаваторы упорно вгрызаются в неподатливую землю клыками ковшей, без устали идут запыленные машины от котлована к дамбе, от нее — снова к котловану. Натружено гудят лобастые бульдозеры, чертят небо стрелы кранов.

Теперь в этой общей симфонии зазвучит и трудовая песнь орских комсомольцев. Впереди у нас много дел и нелегких.

...Студенческий городок расположен в степи, вблизи от поселка энергетиков. В три ряда стоят палатки, каждая — на 10—20 человек. Палаток более двадцати. Живут в них студенты Орского пединститута и Бузулукского финансово-экономического техникума. На днях должно прибыть пополнение — студенты оренбургских вузов.

Городок создали быстро, своими силами. В центре — комсомольский штаб, рядом — студенческая столовая, спортивная площадка. В двух шагах от городка студентов поблескивает голубая гладь Ириклинского моря. Здесь самая широкая его часть — около 6 километров. Воды много, солнца много, не меньше предстоит дел, а больше всего, конечно, романтики!

В первый же день скомплектовали бригады. Каждая имеет своего бригадира. Одна будет находиться на территории городка для окончательного его благоустройства, другая — на строительстве жилых об'ектов, третья — на бетонном заводе. Работы сразу же хватило на всех. Многим студентам пригодились полученные раньше специальности: швей, маляров, электриков. У кого таковых не оказалось, тех тоже в обиде не оставили — нашлись и им дела.

Первый рабочий день. Строители тепло встретили пополнение. Молодежь дружно взялась за работу.

Вечером перед входом в столовую появилась «молния», выпущенная комитетом ВЛКСМ Ириклинской ГРЭС. В ней сообщалось: «Приветствуем бригаду Е. Леонец, которая на разгрузке железнодорожных вагонов перевыполнила дневную норму на 20 процентов». Это была наша первая трудовая победа.

Студенты умеют не только хорошо работать, но и весело отдыхать. Мы наметили дать несколько концертов для строителей ГРЭС, прочитать цикл лекций о творчестве советских и зарубежных художников, композиторов и писателей. В первый же вечер посланцы Орска дали экспромтом с местной молодежью концерт художественной самодеятельности, выступали возле костра.

По степной дороге идут двое юношей, их спецовки и лица в угольной пыли. Это возвращаются комсомольцы студент литфака Ф. Назаргулов и студент факультета иностранных языков В. Шевченко. Оба трудились во второй смене. Они устали, но идут бодро, с чувством выполненного долга — производственное задание перевыполнено. Молодые люди шагают по степи, поросшей седым косматым ковылем. Вокруг, словно по гигантскому корту, ветер гоняет шары перекати-поля. Далеко за горизонт уходит линия высоковольтных столбов-атлантов, подпирающих небосвод.

Недалек тот час, когда по их проводам побежит мощная искра Ириклинской ГРЭС. И в ней будет наша, согретая жаром комсомольских сердец, студенческая искорка!

А. Махлин,
студент Орского пединститута им. Т. Г. Шевченко.

РЕПОРТАЖ СО СТРОЙКИ ИРИКЛИНСКОЙ ГРЭС

Решения XXIII партийного с'езда—в жизнь!

Хозрасчету—широкую дорогу

Задачу большой важности решают в настоящее время труженики завода имени Чкалова. Они готовятся к переходу на новую систему планирования и экономического стимулирования.

В нынешней пятилетке коллективу необходимо добиться повышения производительности труда на 42 процента, снизить себестоимость тонны выпускаемой продукции на 8 копеек. Успешное достижение этих рубежей, в первую очередь, зависит от того, насколько энергично будут бороться нефтяники за улучшение экономических показателей своей работы.

В новых условиях возрастает роль хозяйственного расчета в цехах и на установках предприятия. Для завода имени Чкалова, где две трети издержек относятся к материальным затратам, а один процент себестоимости составляет несколько сот тысяч рублей, хозрасчет имеет очень большое значение.

В последнее время центр экономической работы на предприятии все больше переносится на производственные участки. Плановый отдел завода дает коллективам цехов и установок хозрасчетные задания. В них включаются такие показатели, как план выпуска валовой и товарной продукции, отборы и потери нефтепродуктов, элементы снижения себестоимости, фонд заработной платы, производительность труда и другие. В соответствии с ними коллективы технологических цехов завода имени Чкалова и организуют работу, ведут повседневный учет и анализ достигнутых результатов. Они активно вскрывают неиспользованные резервы производства, приводят их в действие.

По-деловому осуществляют нефтяники планы организационно-технических мероприятий и внедрения новой техники. На втором маслоблоке внедрена отмывка фенола из раствора рафината на установках №№ 37-1, 37-2, 37-4. Что это дало коллективу? Увеличился отбор рафината на один процент, сбережено восемь тысяч рублей.

Большое значение для успешной борьбы за рост экономических показателей имеет деятельность цеховых экономистов. Положительным примером может служить опыт работы экономиста первого маслоблока Т. Фоминой. Она — энергичный, любящий свое дело человек. На протяжении шести с лишним лет Татьяна Андреевна ведет детальный учет и анализ производственных показателей — валового выпуска масел, производительности труда, снижения себестоимости. Она подсказывает коллективу пути дальнейшего их улучшения. Труженики первого маслоблока из месяца в месяц перевыполняют задания по всем технико-экономическим показателям.

Однако этим динамическим данным не придается должного внимания в других цехах и в целом по заводу. В осуществлении хозяйственного расчета на предприятии имеется еще немало недостатков. В цехах и на технологических установках не организован оперативный учет энергозатрат и других элементов, входящих в себестоимость выпускаемой продукции. Коллективы не несут практически ответственности за выпуск некачественных нефтепродуктов, сверхплановые потери и сверхнормативные остатки.

Мало внимания уделяется определению и оперативному внедрению прогрессивных нормативов материальных, трудовых, энергетических затрат, нормативному методу учета производства. Почти ничего не делается по внедрению научной организации труда.

Вот пример до конца не продуманного решения одного из важных вопросов работы завода. В третьем цехе сейчас — капитальный ремонт оборудования. По мнению работников цеха, находящуюся в технологической системе соль можно заменить лишь частично. Это позволит снизить производственные затраты. Однако нефтяники цеха должны выполнять указание о полной замене соли.

Порой плановый отдел дает цехам безрасчетные суммы или безнатурный вал, который ничем не подкрепляется. Это отрицательно сказывается на экономических результатах работы.

Взять такой вопрос, как внедрение саратовского метода бездефектной сдачи продукции. Он нашел признание только среди тружеников первого цеха. В других же коллективах ценному почину уделяется еще мало внимания.

На заводе плохо поставлена работа с цеховыми экономистами. На протяжении нескольких лет не ведется их учеба, не организован обмен опытом с работниками родственных предприятий страны. Из-за слабого внедрения в производство счетно-вычислительной техники им приходится все время заниматься текущими делами, по сути дела превращаясь в учетчиков.

Успех дела зависит и от того, насколько инициативно, деловито и оперативно будут решать вопросы укрепления экономики руководящие и инженерно-технические работники предприятия, как мобилизуют они коллектив на борьбу за повышение эффективности производства.

Н. Карелин,
инструктор промышленно-транспортного отдела горкома КПСС.

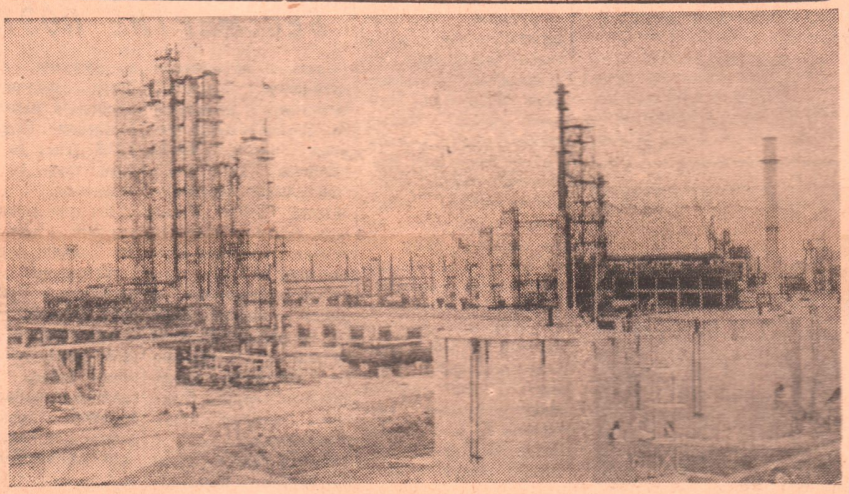

Рязанский нефтеперерабатывающий завод — одна из важных строек пятилетки. Сейчас у монтажников Рязаньстроя № 23 горячая пора — готовится к сдаче установка Л-35-6.
На снимке: новая установка. Фото М. Барабанова. Фотохроника ТАСС.

КУЗНЕЦ СВОЕГО СЧАСТЬЯ

ОЧЕРК

Указом Президиума Верховного Совета СССР Подольский Казимир Вацлавович, слесарь завода синтетического спирта, награжден орденом «Знак Почета»...

На сцену вышел широкоплечий голубоглазый человек в строгом черном костюме. На груди у него виднелись прежние награды: медаль «За освоение целины» и орден Трудового Красного Знамени. И вот рядом с ними — новая...

Казимир Подольский был в первом эшелоне, который увозил комсомольцев Риги на целину.

Широкой грудью вдыхал Казимир запах степей Оренбуржья. Всюду, куда ни кинешь взгляд, — приволье, простор.

— Когда ехал, — вспоминает Подольский, — думал: буду работать трактористом. Но начать пришлось с другого...

Казимир копал землю, закладывал фундаменты, возводил помещения в совхозе, который получил название «Таналыкский». Одна за другой семьи из палаток перебирались в новые дома. Справил новоселье и Казимир.

Скоро пришли в совхоз тракторы. Уверенно сел Казимир за штурвал стального богатыря. Работать приходилось от зари до зари. Но комсомолец не чувствовал усталости.

Когда возвращался тракторист с работы, вокруг собирались парни и девчата. В голубых глазах Казимира разгорались веселые искорки, и он непременно рассказывал собравшимся что-то смешное, интересное. Усталость как рукой снимало. Умел он весело пошутить над собой, над товарищами, отпустить острое словцо в адрес лодыря.

Тянулись ребята к Казимиру. Комсомольцы совхоза избрали его своим вожаком. Десятки новых забот легли на плечи Казимира. Во все дела должен вникнуть секретарь комсомольской организации, заботы каждого целинника принять близко к сердцу, как свои. Казимир успевал повсюду.

Комсомольская организация совхоза была одной из лучших на целинных землях Оренбуржья. Здесь Казимир Подольский получил первые трудовые награды: медаль и орден.

Здесь же, на целине, Казимир познакомился со своей будущей женой, Тамарой. Девушка приехала в совхоз по путевке комсомола и работала на медицинском пункте. Веселой была целинная свадьба!

Вырос, окреп совхоз, созданный руками комсомольцев. Почти четыре года работал Казимир на целине, а потом снова завод, на этот раз — орский...

На заводе синтетического спирта был Казимир поначалу слесарем ремонтно-механического цеха, а потом выдвинули его бригадиром.

Днем Казимир работал, а вечерами учился. Трудные это были вечера. Но школу он закончил.

— Не учиться нельзя, — говорит Казимир,— очень нужны знания! Да и бригада наша стала бороться за звание коммунистической, мы взяли обязательства пополнять знания.

На Казимира равняются, с него берут пример. Бригаде, которой он руководит, первой на предприятии присвоили звание коммунистической.

В цех пришли новички—демобилизованные из рядов Советской Армии. И когда начальник цеха раздумывал, куда, в какую бригаду их направить, к нему подошел Подольский.

— Давайте составим из этих ребят новую бригаду. Я им помогу делом овладеть, — сказал он.

—А кто же на твое место встанет?

— Слесаря Якова Полонянкина подготовлю. Он будет бригадиром...

Что остается добавить к этому? Сейчас о новой бригаде коммуниста Казимира Подольского говорят как об одной из лучших на предприятии. Товарищи выдвинули Казимира на ответственную общественную работу.

...В жизни много дорог. Казимир всегда выбирает трудную. Шагая этой дорогой, найдешь настоящее счастье. Как не вспомнить народную мудрость: человек — кузнец своего счастья.

С. Шешина.

ГДЕ ОБЕЩАННОЕ?

Идет второй месяц веселых летних каникул. Многие ребята раз'ехались в пионерские лагеря. Не скучают и те, кто остался в городе. Целый день проводят мальчики и девочки во дворах своих домов: играют в волейбол, футбол, теннис.

А вот нам, ребятам из домов №№ 8, 10 и 12 по улице Машиностроителей, играть негде. Двор у нас большой, а спортивной площадки нет. Хотели мы оборудовать ее сами, но не нашли столбов. Обратились к домоуправу тов. Прохорову — он обещал помочь.

Но обещание так и осталось обещанием. А летние дни уходят...

Ребята из домов №№ 8, 10, 12 по ул. Машиностроителей.

НАМ ОТВЕЧАЮТ

«САМООБСЛУЖИВАНИЕ НА-ИЗНАНКУ». Под таким заголовком в нашей газете 19 июня с. г. был опубликован фельетон о плохой работе столовой № 17.

Директор треста столовых тов. Клименко в ответе в редакцию сообщает, что фельетон обсуждался на общем собрании работников 17-й столовой. Факты, изложенные в нем, полностью подтвердились.

В настоящее время администрация столовой приняла меры по улучшению обслуживания посетителей. Установлен контроль за наличием блюд на кухне согласно меню, увеличен ассортимент буфетной продукции. Полностью укомплектован персонал кухни.

Дирекция треста обязала администраторов столовой № 17 в обеденные часы находиться в торговом зале.

РАССКАЗЫ
об учебе агитаторов

В ПОСЛЕДНИЕ годы широкое распространение получила такая форма обучения искусству агитации, как школы агитаторов. Их основная задача — дать агитаторам систематизированные знания по вопросам общеполитического характера, включая проблемы коммунистического воспитания; по производственным вопросам, особенно по конкретной экономике и пропаганде передового опыта.

О том, как организована учеба агитколлективов на заводе имени Чкалова и в совхозе «Ильинский» Кувандыкского района, как нацеливают парткомы агитаторов на решение назревших вопросов, рассказывает новая брошюра В. Альтова и В. Краснопеева «Школа агитаторов», которая недавно выпущена Южно-Уральским книжным издательством. Авторам брошюры удалось обобщить опыт, найти много интересного и поучительного в работе школы агитаторов на одном из ведущих предприятий промышленного Орска.

Обращает на себя внимание следующее. Школа на заводе имени Чкалова охватывает учебой всех руководителей агитколлективов цехов, большинство агитаторов. Молодые агитаторы посещают занятия постоянно, а кадровые — по интересующей их тематике. На каждое занятие приходит 60—80 человек. В школе установлены неизменные дни занятий — последний вторник каждого месяца.

Методика работы школы такова: читаются лекции или доклады, проводятся семинары по практике агитации и обмену опытом, даются методические советы, организуются встречи со знатными людьми завода, руководящими работниками города и области, проводятся дни вопросов и ответов, экскурсии, диспуты.

В качестве лекторов по общественно - политическим темам выступают лучшие пропагандисты и докладчики, учителя школ; по производственно-экономическим темам — инженерно-технические работники и руководители завода; по методике занятий— партийные работники, преподаватели пединститута, руководители агитколлективов цехов и опытные агитаторы.

С первых дней занятий посещает школу агитаторов В. Шатунов — старший оператор установки 36/37 маслоблока № 1. Авторы брошюры обратились к нему с вопросом: «Что дают занятия в школе?».

Он ответил так:

— Раньше я слабо представлял себе, как построить беседу, как начать разговор с товарищами по работе, как увязать большие государственные дела с жизнью нашей смены. Всему этому меня научила школа. Очень много нужных для агитаторов знаний получаем мы здесь. У меня немало записей, сделанных в школе, они пригодились для бесед.

Агитатор всегда в гуще масс. Чтобы его деятельность была плодотворной, он должен являться организатором. Агитаторы первого цеха, рассказывается в брошюре, возглавили поход за экономию электроэнергии, выпуск качественной продукции. Внедрение нового требовало тщательной отработки всех технологических процессов, безусловного соблюдения технологической дисциплины, строгого контроля на всех участках производства. В те дни агитаторы проводили беседы: «Дал слово — сдержи его», «Общественные интересы превыше всего», «Значение снижения количества солей для улучшения качества продукции» и на другие темы. Суть бесед была одна: улучшить качество при минимальных затратах. И вот результат — коллектив цеха по своей инициативе дважды добивался снижения нормы содержания остаточных солей в нефти.

Теперь качество обессоленной и обезвоженной нефти на заводе выше, чем на ряде других родственных предприятий страны. В достижении успеха немалая заслуга агитаторов.

В брошюре отводится значительное место рассказу об опыте работы лучших агитаторов, вопросам методики проведения бесед, индивидуальной работы по коммунистическому воспитанию трудящихся. Все это ценно, носит познавательный характер. Здесь каждый агитатор встретит для себя интересные материалы, найдет ответ на волнующие вопросы.

Опыт организации учебы агитаторов на заводе имени Чкалова, описанный в брошюре «Школа агитаторов», следует распространить и на других предприятиях, стройках Орска.

М. Александров.

Наш гость— киноактриса Г. СЕРГЕЕВА

Люди старшего поколения помнят художественный фильм «Пышка», поставленный известным советским кинорежиссером М. Роммом по одноименной новелле Мопассана. На этой неделе орчане встретятся с заслуженной артисткой РСФСР Галиной Ермолаевной Сергеевой, которая исполняла в этом фильме главную роль.

Киноактриса Г. Сергеева знакома многим зрителям также по фильму «Актриса», который вышел на экраны страны в годы Великой Отечественной войны. Кинокартина имела у советских людей большой успех. Г. Сергеева снималась во многих других фильмах.

Творческие встречи с актрисой кино состоятся в домах культуры металлургов, железнодорожников, энергетиков, кинотеатрах «Мир», «Восток», «Пионер» и других культурных учреждениях города.

Л. Хламова,
ответственный секретарь общества «Знание».

БЕССМЕРТИЕ ПОЭТА

«Пушкин и наше время» — так называется новый зал, открывшийся в московском музее А. С. Пушкина. Здесь собрано свыше тысячи экспонатов — свидетелей бессмертной славы поэта. Это — работы советских художников на пушкинские темы, иллюстрации к произведениям поэта, записки, положенные к памятнику Пушкину вместе с цветами в юбилейные дни пушкинских торжеств. Зал украшен многочисленными портретами А. С. Пушкина. Некоторые из них написаны совсем недавно.

В театральном разделе нового зала демонстрируется об'емистая тетрадь, исчерченная профилями Пушкина, записями, зарисовками. Это рабочий экземпляр пьесы Глобы «Пушкин». Тетрадь принадлежит народному артисту РСФСР Всеволоду Якуту — талантливому создателю образа поэта на сцене театра имени Ермоловой. А рядом — клочок бумаги, на котором Василий Качалов перед пушкинским концертом набросал произведения Пушкина, которые будут исполняться.

Есть в зале и серия фотографий, показывающих, как создается новый фильм «Сказка о царе Салтане», эскизы костюмов для него. Среди экспонатов — различные издания произведений Пушкина с 1918 года до наших дней, труды по пушкиноведению.

Но одна реликвия — особенно трогательна. Это томик лицейских стихотворений поэта, пробитый осколком снаряда. Осколок лежит между страниц. Книга была постоянным спутником бойцов ленинградского фронта и работников дивизионной газеты «За Родину». Во время артобстрела вражеский снаряд угодил в ящик с книгами, стоявший в укрытии, где находились работники газеты. Эти книги, томик Пушкина, словно броня, спасли их от смерти.

Часть экспозиций зала отведена теме «Ленин и Пушкин». Владимир Ильич, как известно, очень любил произведения великого русского поэта. Они находились среди его книг в сибирской ссылке и в кремлевском кабинете. Книги тех же изданий, которыми пользовался Ленин, демонстрируются в зале «Пушкин и наше время».

С. ОВЧИННИКОВА,
научный работник музея А. С. Пушкина. (АПН).

Редактор М. П. ЛУКЕРЧЕНКО.

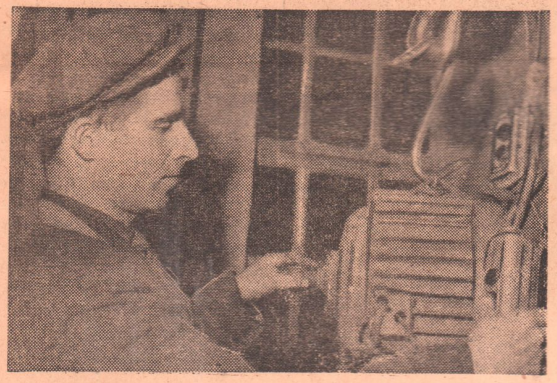

Завод «Автотрактородеталь». Михаил Иванович Фролов возглавляет бригаду разборщиков электродвигателей. Этот коллектив является одним из лучших в цехе. Сменные задания бригада выполняет на 170—180 процентов.

На снимке: М. И. Фролов за работой.

Фото **В. Малышкина.**

ИЗВЕЩЕНИЕ

В связи с подготовкой к 50-летию Советской власти бюро секции бывших красногвардейцев и красных партизан при Орском краеведческом музее просит до 15 августа 1966 года всех бывших красногвардейцев и красных партизан встать на учет в бюро секции у тов. Калашникова.

Сегодня на экранах города

Кинотеатр «Мир» — **«Компаньерос», «Последний месяц осени».**
Летняя эстрада пос. Елшанки —**«Чистое небо».**
Кинотеатр «Октябрь» — **«Другая сторона медали».**
Летняя эстрада Старого города — **«Черный бизнес».**
Кинотеатр «Восток» — **«Стряпуха», «Баранкин, будь человеком».**
Кинотеатр «Пионер» — **«Стряпуха».**
Дом культуры машиностроителей — **«Год, как жизнь».** (I и II серии).
Дом культуры нефтяников — **«Жизнь прошла ночью».**
Дом культуры металлургов — **«Молочник из Мяэкюла».**
Дом культуры железнодорожников — **«Приключения Вернера Хольта».**
Летняя эстрада энергетиков— **«Окровавленная рубашка».**
Дом культуры треста «Орскпромстрой» — **«Полночь».**
Клуб завода им. Чкалова — **«Похититель персиков».**
Клуб «Серп и молот» — **«Трудный путь».**
Летняя эстрада пос. Первомайского — **«Женщины».**

Орское городское профессионально-техническое училище № 14 преобразовано в техническое училище

ОРСКОЕ ТЕХНИЧЕСКОЕ УЧИЛИЩЕ

ОБ'ЯВЛЯЕТ ПРИЕМ УЧАЩИХСЯ

Училище готовит высококвалифицированных электромонтеров по ремонту, монтажу и эксплуатации промэлектроустановок, слесарей по ремонту промышленного оборудования, слесарей по ремонту, монтажу КИП и аппаратуры автоматического регулирования, машинистов дизельных и электрических экскаваторов, машинистов мостовых и башенных электрокранов, токарей-универсалов и других специалистов.

Принимаются юноши и девушки, окончившие среднюю общеобразовательную школу — 10 и 11 классов.

Принятые обеспечиваются стипендией 23 руб. 50 коп. в месяц. Отличники учебы получают повышенную стипендию.

Срок обучения от 1 до 2 лет в зависимости от профессии. Время обучения засчитывается в трудовой стаж.

За работы, выполняемые в процессе производственного обучения, учащиеся получают одну треть заработка.

Нуждающимся предоставляется общежитие.

Заявления о приеме подавать на имя директора училища с приложением аттестата об образовании, автобиографии, характеристики из школы, справки с места жительства и о семейном положении родителей, письменного согласия родителей и трех фотокарточек размером 3х4.

Поступающие в училище проходят медицинскую комиссию. Приемная комиссия будет решать вопрос о зачислении в училище. При себе иметь паспорт.

Начало занятий с 1 сентября 1966 г.

Адрес училища: г. Орск-19, пр. Ленина, 33, телефоны: 2-32-08, 2-32-04.

Орскому гаражу автотранспортной конторы связи
ТРЕБУЮТСЯ
плотник, слесари, токарь, электрик, шоферы.
Обращаться: ул. 9 Января, 8.

Пивзаводу
ТРЕБУЕТСЯ
заместитель старшего бухгалтера.
Обращаться: г. Орск, ул. Пионерская, 8.

Орскому транспортно-экспедиционному агентству
ТРЕБУЮТСЯ
на постоянную работу грузчики-экспедиторы.
Обращаться: проспект Мира, 15а, (остановка «Авангард»).

Наш адрес: г. Орск, ул. Советская, 84
Телефоны:

редактор — 3-04-72, зам. редактора, отдел партийной жизни и фотокорреспондент — 3-04-73, ответственный секретарь — 3-03-60, отделы промышленности и писем — 3-03-15, отдел культуры и быта — 3-03-47, директор издательства — 3-04-67, бухгалтерия — 3-04-61, наборный цех — 3-00-59.

ФВ06442. Орская типография. Заказ № 3759. Тираж 16.447.