ПРОЛЕТАРИИ ВСЕХ СТРАН, СОЕДИНЯЙТЕСЬ!

ОРСКИЙ РАБОЧИЙ

ОРГАН ОРСКОГО ГОРКОМА КПСС И ГОРОДСКОГО СОВЕТА ДЕПУТАТОВ ТРУДЯЩИХСЯ

Газета издается с 1918 года. | № 124 (10706) | ВТОРНИК, 28 июня 1966 года. | Цена 2 копейки.

КУЛЬТАРМЕЙЦЫ, ВПЕРЕД!

ОБРАЩЕНИЕ ДЕЛЕГАТОВ V ОБЛАСТНОГО СЪЕЗДА РАБОТНИКОВ КУЛЬТУРЫ И ИСКУССТВА КО ВСЕМ РАБОТНИКАМ КУЛЬТУРЫ ОРЕНБУРГСКОЙ ОБЛАСТИ

Дорогие товарищи!

В знаменательное время собрались мы на наш областной с'езд работников культуры и искусства.

Минули первые месяцы с тех дней, когда весь мир с глубоким вниманием вслушивался в голос Москвы, где проходила работа XXIII с'езда Коммунистической партии Советского Союза, определившего дальнейший курс коммунистического строительства в нашей стране. Сегодня волею партии, вдохновенным трудом народа уже положено начало осуществлению планов новой трудовой пятилетки.

Нам, работникам культуры и искусства, партия доверила дело огромной важности—способствовать формированию духовного облика строителя коммунизма, воспитанию в нем высоких моральных качеств, коммунистической сознательности, чувства гражданского долга, советского патриотизма и интернационализма. Этим и определено наше место в грандиозной работе по выполнению пятилетнего плана: оно — на передовой линии борьбы за новый, невиданный под'ем нашей экономики, науки, культуры, искусства.

Ответственны задачи, поставленные перед работниками культуры XXIII с'ездом КПСС и партийными пленумами. В условиях все повышающегося материального благосостояния наших людей, крепнущей экономики колхозов и совхозов все шире и разнообразнее культурные запросы тружеников городов и сел. От нас, призванных партией нести в широкие народные массы свет большой социалистической культуры, зависит то, с каким духовным багажом придут к коммунизму наши трудящиеся. Наш долг — способствовать росту всего нового, передового, что рождается в нашей жизни, помогать борьбе с отжившим, мешающим движению вперед.

За плечами многотысячной армии работников советской культуры, совершившей в стране невиданную по глубине и размаху культурную революцию, богатейший опыт. Неисчерпаем ее арсенал. И он пополняется все новыми, более действенными и современными формами и методами работы там, где ярко горит огонек подлинного творчества, где крепка связь работников культурно-просветительных учреждений с широкими массами трудящихся, с производством.

Много ценного рождено в практике работы наших земляков. Широко подхвачен оренбуржцами замечательный почин общественности Ташлинского района, позвавшей тружеников колхозов и совхозов в поход за высокую культуру села. Десятки и сотни новых клубов, красных уголков, библиотек зажгли огни в годы минувшей семилетки.

Животноводы области полюбили Дни культуры на фермах, начало которым было положено работниками клуба и библиотеки колхоза имени Ухтомского Оренбургского района.

Успехи известного далеко за пределами нашей области Орского народного театра оперетты вдохновляют на творческие поиски, совершенствование художественного мастерства многочисленные коллективы самодеятельных артистов.

Но мы не можем закрывать глаза на те недостатки, которые имеются еще в работе культурно-просветительных учреждений наших городов и сел. Есть еще в области клубы и библиотеки, работа которых не отвечает высоким требованиям сегодняшнего дня, где работники культуры находятся в плену шаблона, где отсутствует живая связь с людьми, где руководители культурно-просветительных учреждений далеки от запросов трудящихся. Многое еще предстоит сделать по организации быта и отдыха жителей городов и сел и особенно молодежи. И делать это нужно с большой любовью к людям, заботой о них.

Дорогие друзья!

Мы, делегаты V областного с'езда работников культуры и искусства, обращаемся к товарищам по работе с призывом: добиться резкого улучшения деятельности наших клубов, библиотек, красных уголков, кинопередвижек, всех учреждений культуры, сочетать охват самых широких масс трудящихся с умением найти тропку к каждому человеческому сердцу. Мы можем и должны больше и лучше помогать партийным и советским организациям в выполнении задач, поставленных перед народом решениями XXIII с'езда партии, Директивами по новому пятилетнему плану.

Каждый клуб, каждая библиотека области должны стать подлинными очагами культуры. Этому будет служить все разнообразие и богатство средств культурно-массовой работы.

Одна из главнейших задач сегодня — достойно подготовиться и встретить знаменательные даты, отметить которые готовится прогрессивная общественность всего мира — 50-летие Великого Октября и 100-летие со дня рождения Владимира Ильича Ленина. История нашего социалистического государства, его славный сегодняшний день, его светлое будущее, ратные и трудовые подвиги наших земляков должны стать предметом разговора на тематических вечерах и читательских конференциях, на вечерах и встречах с ветеранами революции, гражданской и Отечественной войн, с передовиками производства.

К этой работе мы должны привлечь общественный актив культурно-просветительных учреждений, интеллигенцию города и села.

Пятый областной с'езд работников культуры и искусства обращается с призывом к творческим работникам области: активнее вмешивайтесь в жизнь, создавайте произведения высокой идейности, большой художественной силы. Пусть правда нашей жизни, коммунистические идеалы, воплощенные в новых произведениях литературы, музыки, живописи, на театральной сцене, послужат людям, осуществляющим строительство нового мира.

Мы обещаем нашей родной Коммунистической партии и Советскому правительству отдать все свои силы, знания и умение, жар наших сердец выполнению решений XXIII партийного с'езда, делу строительства коммунизма в нашей стране.

Да здравствует наша любимая социалистическая Родина!

Да здравствует ленинская Коммунистическая партия, ведущая советский народ к победе коммунизма!

Два дня, 21 и 22 июня, в зале Выставки народного хозяйства в Оренбурге работал V областной с'езд работников культуры и искусства. Более тысячи делегатов — партийных, советских, комсомольских, профсоюзных работников, председателей колхозов, директоров совхозов, руководителей промышленных предприятий и строек, деятелей культуры и искусства собрались из городов и сел области, чтобы подвести итоги работы, проделанной со времени предыдущего с'езда, держать совет, как выполнить задачи новой культурной пятилетки.

XXIII с'езд КПСС еще раз убедительно показал, какими безграничными возможностями мы располагаем для развертывания воспитательной работы в массах, для дальнейшего развития культуры, литературы, искусства, народного образования, для формирования у советских людей глубоких коммунистических убеждений. Задача работников культурного фронта, деятелей искусства — с максимальной полнотой использовать эти возможности, привести в боевой порядок все средства идейного влияния на широкие массы трудящихся, — это и стало главной темой в работе областного культурного форума.

С докладом «Задачи работников культуры и искусства в свете решений XXIII с'езда КПСС» перед делегатами с'езда выступила секретарь областного комитета КПСС М. С. Хромова.

Перед делегатами с'езда с большой речью выступил первый секретарь Оренбургского областного комитета КПСС А. В. Коваленко. Он подробно остановился на задачах пропаганды решений XXIII с'езда партии, работы по воспитанию трудящихся, особенно молодежи, в духе беззаветной преданности партии, мобилизации всех тружеников города и села на выполнение задач новой пятилетки.

Пятитысячная армия культпросветработников нашей области накопила богатый опыт. Практика лучших Домов культуры, клубов, библиотек, самодеятельных коллективов ежедневно рождает новые, более современные, более эффективные формы идеологической и культурно-массовой работы. О них и рассказывалось в докладе, в выступлениях делегатов с'езда.

В дни работы V областного с'езда работников культуры и искусства были обсуждены задачи дальнейшего под'ема культуры в области и особенно на селе, улучшения деятельности Домов культуры, клубов, библиотек, проблемы развития художественной самодеятельности, шефской помощи города селу, состоялся разговор по большому счету о творчестве оренбургских писателей, работников театрального искусства, художников и композиторов.

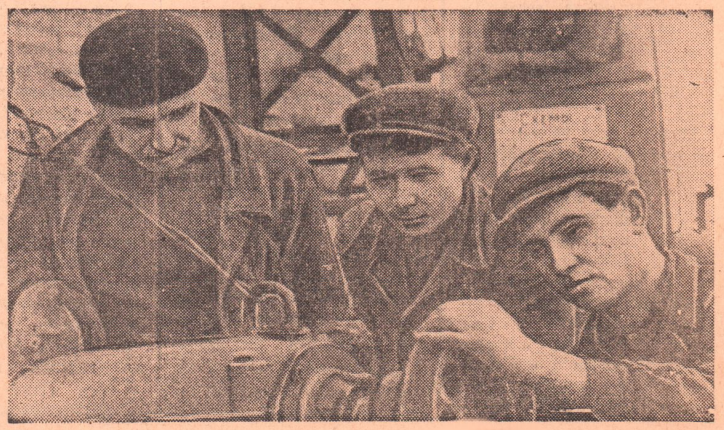

Хорошо работает на строительстве прокатного стана «Кварто-400» завода по обработке цветных металлов бригада монтажников «Востокметаллургмонтажа» Ивана Ивановича Левина.

На снимке: лучшие монтажники бригады (слева направо) Виктор Илюшин, Владимир Бормотов и Петр Бурдадин.

Фото В. Малышкина.

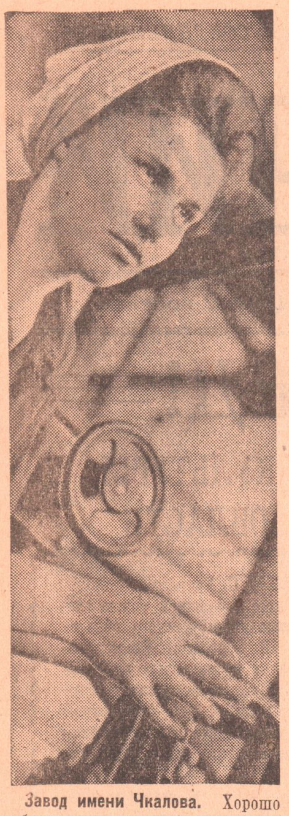

Завод имени Чкалова. Хорошо работает машинист насосов первого цеха Раиса Подгорнова. Рая — активная комсомолка, передовик труда. Высокопроизводительный труд она успешно сочетает с учебой в школе рабочей молодежи.

На снимке: Рая Подгорнова на рабочем месте.

Фото **И. Нестерова.**

ПАРТИЙНАЯ ЖИЗНЬ

ПО МЕСТУ ЖИТЕЛЬСТВА

Адреса этих агитплощадок хорошо известны каждому машиностроителю, каждому жителю поселка Южуралмашзавода. Здесь с первых теплых дней развернулась целенаправленная идеологическая работа, охватившая тысячи трудящихся.

Несколько месяцев назад в парткоме предприятия состоялось обсуждение важного вопроса: как лучше организовать массово-политическую работу среди населения по месту жительства. Собрали ценные предложения, советы. Решили проводить больше бесед на разнообразные темы. Пусть выступают перед трудящимися руководители завода, члены парткома, хозяйственники, работники службы быта.

...Девять агитплощадок работают в поселке машиностроителей. Много интересного, полезного узнают здесь жители. После трудового дня они приходят послушать беседы, лекции о международном положении, посмотреть фильм. Немало интересных мероприятий проведено уже здесь.

На агитплощадках стало правилом отмечать знаменательные дни, праздники. К ним приурочивают лекции, беседы, встречи. В такие дни выступают лучшие люди завода, участники Великой Отечественной войны. Многолюдно было недавно на агитплощадке «Спутник», что находится в районе улицы Макаренко. Сюда собрались трудящиеся, чтобы послушать лекцию «Советский народ на страже мира». Заместитель председателя завкома профсоюза М. Краюшкин рассказал о том, как трудящиеся нашей страны, завода борются за мир. Лекция была приурочена к 25-летию со дня начала Великой Отечественной войны.

Регулярно проводятся различные мероприятия на агитплощадке, где организует работу Л. Панов. На каждую лекцию, беседу собирается много народа. Проводятся эти мероприятия в то время, когда люди уже возвратились с производства, у них есть время и желание содержательно отдохнуть. Немало вопросов задают здесь выступающим. Так было и в тот вечер, когда заместитель директора Южуралмашзавода В. Чернухин провел беседу на тему: «Благоустройство поселка — дело всех трудящихся».

Большая работа проводилась на агитационных площадках во время подготовки и проведения выборов в Верховный Совет СССР. Перед избирателями выступали агитаторы, доверенные лица. Они рассказывали о Серафиме Ивановиче Шестеркине, Александре Сергеевиче Яковлеве, которые избраны в настоящее время депутатами высшего органа власти. Тысячи трудящихся прослушали лекции о международном положении, с которыми выступали члены общества «Знание» работники предприятия И. Алферов и С. Четырбок. Перед жителями поселка выступали директор завода тов. Кулик, секретарь парткома тов. Клюшин, заместитель главного инженера тов. Щербинин и другие.

Центрами массово-политической работы среди населения стали агитплощадки в поселке машиностроителей. Неплохо руководит ими партийный комитет завода. На каждой агитплощадке проводится три—четыре мероприятия в месяц. Работу с людьми ведут энергичные, инициативные товарищи.

Опыт работы агитплощадок Южуралмашзавода убеждает: где партийные организации проявляют повседневную заботу о развертывании массово-политической работы по месту жительства трудящихся, там налицо хорошие результаты.

Все делается для того, чтобы людям было приятно бывать здесь. Обычно после беседы, лекции демонстрируются на агитплощадках кинофильмы. Правда, жители поселка высказывают справедливые замечания—фильмы эти, порой, устаревшие, их видели многие по нескольку раз.

М. Костина.

Там, где строится Ириклинская ГРЭС

Гулом машин потревожены берега крупнейшего на Урале Ириклинского водохранилища. Здесь началось сооружение Ириклинской ГРЭС, где по Директивам XXIII с'езда КПСС предусмотрено в новой пятилетке ввести в действие энергетические мощности.

Энергия станции пойдет на промышленные предприятия Южного Урала. Мощность ее — 2.400 тысяч киловатт.

Сейчас на стройке царит оживление — строители готовят «тылы» для решительного наступления. Возводятся жилые дома, детские сады, столовые, общежития, прокладываются коммуникации, дороги, открываются магазины.

Роют котлован под здание станции, смонтирован и опробуется мощный бетонный завод.

Из разных мест страны прибывают люди на стройку.

На снимке: роется котлован под главный корпус ГРЭС. Вдали — Ириклинское водохранилище.

Фото Б. Клипиницера.

«БЛОКНОТ АГИТАТОРА» № 12

На днях подписчики получат очередной, двенадцатый номер «Блокнота агитатора». Он вышел из печати и рассылается в города и села Оренбуржья.

«Новая победа советской демократии» — так называется передовая статья, посвященная итогам выборов в Верховный Совет СССР.

Под рубрикой «Беседы о пятилетке Оренбуржья» опубликованы статья секретаря обкома КПСС В. Киселева «Товары для народа» — о том, как будет развиваться в 1966 — 1970 годах легкая и пищевая промышленность нашей области, и корреспонденция В. Рощенко «Три Днепрогэса в степи Оренбургской» — о строительстве крупнейшей на Южном Урале Ириклинской ГРЭС.

Для своих бесед по материалам мартовского Пленума Центрального Комитета партии агитаторы смогут воспользоваться подборкой цифр и фактов «Что может дать гектар».

«Агитатор, расскажи о них», — под этой рубрикой напечатана заметка И. Иванова «Четверть века на тракторе», об одной из лучших трактористок области Фатыме Афлятуновой (Абдулинский район).

Учительница Ивановской школы Александровского района Н. М. Мячина в своем письме в редакцию «Блокнота агитатора» попросила опубликовать материалы по теме: «Программа КПСС о мирном сосуществовании и о возможности предотвращения войн в современную эпоху». На поставленные ею вопросы отвечает статья И. Давыдова «Веление времени».

В календаре памятных дат опубликованы материалы к Международному дню кооперации, ко Дню рыбака и к исполняющемуся в июне 80-летию со дня рождения активного борца за Советскую власть в Оренбуржье С. А. Кичигина.

В номере напечатаны также подборка информаций—«Оренбургские новости», сообщения о книжных новинках и фильмах июльского экрана, примерная тематика бесед на июль 1966 года и другие материалы.

Главное — качество, четкость обслуживания

В НАЧАВШЕМСЯ пятилетии в числе важных задач, решение которых предусмотрено Директивами XXIII с'езда КПСС, намечено значительное развитие городского электротранспорта, в частности — трамвая. Это хорошо видно на примере нашего города. В повестку дня поставлен вопрос о строительстве ряда новых трамвайных трасс: Старый город — станция Орск, станция Орск — поселок мясокомбината, поселок Елшанка — 240-й квартал, поселок теплоэлектроцентрали № 1 — поселок Победы. Первая из названных трасс уже строится, и недалек тот день, когда орчане получат возможность постоянно пользоваться ею.

Совершенно очевидно, что рост протяженности трамвайных линий должен сочетаться с развитием внутритрамвайного хозяйства, ростом его технической оснащенности. В эти годы будут введены в строй второе депо на 150 единиц подвижного состава, помещение гаража для спецмашин и т. д. Постоянно растет и обновляется наш подвижной состав. В текущем году мы спишем 30 устаревших вагонов, взамен которых на городские линии выйдут 40 новых вагонов. Из них 24 уже получены и эксплуатируются. По нашим расчетам, за пятилетие подвижной состав Орского трамвайного управления возрастет на 50 процентов.

Эти перспективы не могут не радовать большой коллектив орских трамвайщиков. Мы видим в них одно из свидетельств неустанной заботы Коммунистической партии и Советского правительства об удовлетворении растущих запросов советских людей. Вместе с тем на каждом из нас лежит высокая ответственность за сохранность доверенной техники, за безукоризненную ее эксплуатацию и четкое обслуживание пассажиров. В связи с этим большое значение имеют вопросы роста безопасности движения, решительного пресечения фактов дорожно - транспортных происшествий, в результате которых страдают люди, наносится значительный убыток государству, нарушается порой нормальное транспортное обслуживание горожан.

К сожалению, факты такого рода еще имеют место в нашем коллективе. Трамвайщиков управления чрезвычайно тревожит то обстоятельство, что в течение последних лет десять водителей — Латышевич, Чертова, Короткова, Трегубова и другие допустили опасные дорожно-транспортные происшествия. Совершили аварии водители Коваль, Куроедова, Копытина и другие.

Каждое из этих происшествий серьезно нарушало четкость транспортного обслуживания горожан, которые не имели возможности вовремя прибыть на работу или же без промедления добраться домой после трудового дня. К тому же в результате этих происшествий наш коллектив понес убытки.

Каковы основные причины происходящих аварий? Во-первых, это близкий подход на остановках к впереди стоящему транспорту. Во-вторых, имеют место случаи превышения скорости на уклонах и кривых малого радиуса. Немало бед приносят пустые разговоры во время движения, превышение скорости на участках, где она имеет ограничение. До сих пор еще не ликвидированы случаи отправления трамваев с остановок с открытыми дверями. Справедливым будет упрек в адрес наших работников депо, ремонтников. Зачастую они выпускают на линию вагоны с разного рода техническими неисправностями, что приводит затем к печальным последствиям.

Мы можем и должны работать без дорожно-транспортных происшествий. Для этого имеются все возможности. Об этом свидетельствует работа

УСПЕХ РОЖДЕН ДРУЖНЫМ ТРУДОМ

В те дни в цехах завода синтетического спирта не было слышно привычного шума работающих компрессоров, насосов. Один за другим переделы предприятия останавливали на капитальный ремонт.

Цех пиролиза и компремирования — первое звено в технологической цепочке. Пропилен и этилен, выдаваемые коллективом этого цеха, служат сырьем для готовой продукции.

Ответственная работа — перебвязка коллектора нагнетания — была здесь поручена слесарям-ремонтникам бригад Ивана Малаева и Петра Кобозева. Трудностей у ремонтников было немало. Справились они с заданием досрочно. Иначе и не могло быть. Ведь каждый в коллективе — умелец, мастер на все руки. В случае необходимости на место резчика или сварщика вставал, например, бригадир Иван Малаев. Успешно замещал бригадира старший аппаратчик Павел Максименко. Замечательно проявили себя их товарищи по бригаде Степан Агафонов и Владимир Подболотов. Всю душу вкладывали они в порученное дело.

— И все же итоги нашего труда могли быть лучше! — решительно заявляет Иван Малаев. Немало недочетов было в организации ремонта, в снабжении.

Бригады испытывали недостаток в гайках, болтах и т. д.

Цех и по сей день не обеспечен полностью сварочными агрегатами. А между тем об'ем сварочных работ при капитальном ремонте здесь весьма значителен.

В цехе № 3 предстояло не только капитально отремонтировать технологическое оборудование, но и выполнить ряд мероприятий, связанных с внедрением новой техники.

До остановки цеха оставалось еще несколько дней, но умельцы из бригады Павла Казарина уже подготовили все необходимые для ремонта материалы, вплоть до сальников и прокладок. Это помогло производственникам сберечь немало драгоценных часов, справиться с заданием досрочно. Плечом к плечу с ремонтниками трудились эксплуатационники. Особо отличалась технологическая бригада, где вожаком Эрик Вон. В короткий срок, с высоким качеством очистили они оборудование от солей, успешно справились с другими важными заданиями. Оборудование теперь будет работать четче, бесперебойнее. Большую выгоду получат химики и от внедрения новой техники. Внедренные новшества позволят сберечь немало эфира, с пользой для дела применить высококипящие углеводороды, крепче станет экономика цеха.

Во время капитального ремонта, пожалуй, самыми нужными людьми на заводе были производственники из ремонтно-механического. Их можно было встретить на самых ответственных участках производства. Бригаде Казимира Подольского, например, была поручена прокладка ферроселидовых линий в цехе упарки серной кислоты. Изделия из этого сплава гораздо прочнее, экономичнее, чем прежние — из меди. В те дни, когда ремонтники вели подготовку к началу работы, на завод пришла радостная весть: Указом Президиума Верховного Совета СССР Казимир Подольский награжден орденом «Знак Почета». Высокая награда! Мог ли коммунист делом не оправдать ее? На 145—150 процентов выполняли ремонтники свои ежесменные задания.

От умельцев, руководимых К. Подольским, не отставала и бригада Виктора Калашникова. В рекордный срок — за 10 дней — установила она в цехе сероочистки новый конденсатор. Тепло говорят в ремонтно-механическом цехе о сварщиках Михаиле Павлинове, Гумаре Мурзине, Иване Самсонове, Радике Хажимове. Они обеспечили слесарям-ремонтникам широкий фронт работ. Здесь не помнят случая, чтобы слесари потеряли время из-за того, что сварщики не справились своевременно с заданием.

Многое для ускорения хода капитального ремонта сделали партийная и профсоюзная организации цеха. Хорошо была поставлена в ремонтно-механическом гласность соревнования за досрочное выполнение заданий. Перед тем как приступить к ремонтным работам, каждая бригада, все производственники, тщательно подсчитав и взвесив свои возможности, взяли индивидуальные обязательства. Вывешены они были в цехе на самом видном месте. Борясь за досрочное завершение работ, ремонтники не забывали и об экономике. В их обязательствах — пункты о бережном расходовании крепежного и прокладочного материалов, кислорода, карбида.

Неплохо была поставлена гласность соревнования и в общезаводском масштабе. «Молнии», которые вывешивались у проходной, популяризировали лучших производственников. «Тревоги» указывали на недостатки, мешающие быстрейшему завершению капремонта.

Один за другим начинают работу цехи предприятия. Завод набирает темпы. Капитальный ремонт проведен успешно!

Б. Андриенко,
начальник отдела труда и заработной платы завода синтетического спирта.

На снимке: Казимир Вацлавович Подольский.

Фото **И. Нестерова.**

ХОРОШЕЕТ ПОСЕЛОК

С каждым годом все лучше становится поселок железнодорожников станции Орск. Немало здесь строится многоэтажных жилых домов.

Более тысячи железнодорожников в справили за последнее время новоселье в благоустроенных квартирах. В скором времени вступят в эксплуатацию еще два 60-квартирных дома.

В поселке много зелени, разбиваются клумбы, на которые высаживают красивые цветы. Активное участие в благоустройстве принимают его жители, общественность.

В. РУКАВИШНИКОВ,
рабкор.

СОВЕТЫ ВРАЧА

КОГДА НАСТУПАЕТ ЛЕТО...

Среди желудочно-кишечных заболеваний в летний период нередки пищевые отравления. Вызываются они некоторыми видами микробов или вредными химическими веществами.

Микробы могут попасть в пищу с рук человека, с грязной посуды, плохо обработанных продуктов или немытых овощей. Переносчиками заболеваний бывают мухи, грызуны.

Причиной пищевых отравлений чаще всего бывают скоропортящиеся продукты — мясо, рыба, вареная и ливерная колбаса, студень, молоко, пирожные. Иногда возникает отравление после приема пищи, длительное время хранившейся в подогретом состоянии. Нужно помнить: хорошо проваренная или прожаренная пища при повторном разогревании может быть загрязнена микробами. Нельзя употреблять прокисшее молоко и творог из некипяченого молока, так как в нем содержится много болезнетворных микробов.

Химические пищевые отравления могут возникать от употребления нес'едобных по химическому составу продуктов — грибов (бледная поганка, мухомор), проросшего картофеля. Отравления может вызвать пища, которая хранилась или готовилась в оцинкованной или медной нелуженой посуде.

Возможны отравления от употребления в пищу ядовитых растений и неизвестных ягод. В их числе — болиголов, вех ядовитый, белена, беладонна, а также косточки плодов абрикоса, вишни, сливы. Такие отравления чаще всего бывают у детей.

В последние годы в сельском хозяйстве для борьбы с вредителями и болезнями растений широко применяются ядохимикаты. Многие из них, оказав действие на вредителей, распадаются под влиянием света, метеорологических условий. Однако некоторые являются стойкими и, попадая на растения, переносятся с соком во все части плода или овоща. Поэтому при работе с ядохимикатами должны соблюдаться меры предосторожности. Следует использовать для обработки садов и огородов ядохимикаты, разрешенные санитарным надзором, соблюдать правила концентрации растворов.

Хочется дать несколько советов. Чтобы избежать пищевых отравлений, необходимо соблюдать правила личной гигиены, содержать в чистоте посуду. Не следует делать больших запасов скоропортящихся продуктов, если отсутствует в доме холодильник. Оставшуюся на второй день пищу следует перед употреблением прокипятить или прожарить. Продукты надо надежно укрывать от мух, грызунов. Свежие овощи, ягоды, фрукты тщательно мыть.

М. Шолохова,
санитарный врач.

водителей Т. Тимониной, В. Салтыковой, Е. Давыдцевой, З. Хохловой, Е. Меденюк, А. Коноплевой и других, которые за годы семилетки не имели ни одного случая аварийности. Отличный пример для подражания. Награждены значками «За безаварийную работу» наши передовые производственницы Н. Хилинская, М. Чурилова, Н. Бочкарева, Л. Сопова, Т. Дулова и многие другие. Их опыт необходимо повсеместно распространять, как и пример водителей З. Жаровой, В. Салтыковой, В. Коломойцевой, которые сумели предотвратить несчастные случаи.

Сейчас в управлении проводится работа по сокращению количества дорожно-транспортных происшествий. Систематически, не реже двух раз в месяц, проводится инструктаж водителей, в ходе которого обсуждаются и анализируются все дорожно-транспортные происшествия за минувший период. Большую помощь в решении этих задач оказывает коллективу организованный недавно совет общественных инспекторов. Вошло в систему проведение массовых рейдов по проверке выполнения правил уличного движения и пользования трамваем. Работает техническая комиссия по разбору причин, которые приводят к заходу вагонов в парк по техническим неисправностям.

Много ценного дала нам проведенная недавно конференция по вопросам безопасности движения. К ней коллектив готовился долго и тщательно. В этот период был проведен ряд мероприятий, направленных на повышение безопасности движения и снижение числа дорожно-транспортных происшествий. Участники конференции подсказали новые резервы повышения безопасности движения, которые сейчас настойчиво проводятся в жизнь.

Значительно усилили пропаганду безопасности движения. Составной ее частью является глубокий анализ причин возникновения сходов и других дорожно-транспортных происшествий. Разработана так называемая карта аварийности, которая позволяет наглядно видеть наши «узкие» места. Больше внимания, чем прежде, уделяем распространению опыта лучших водителей, регулярно организуем творческий обмен методами работы.

В ходе конференции было высказано совершенно обоснованное мнение о том, что в Орске пора иметь филиал института технического обучения, о чем мы и ходатайствуем перед Министерством коммунального хозяйства Российской Федерации.

Многие мероприятия трамвайщики могут выполнить безотлагательно, собственными силами. Имеется в виду строительство посадочных площадок на тех остановках, где их сейчас нет. Решено оградить перилами посадочные площадки на остановках у Дома культуры нефтяников, у кинотеатра «Мир».

На наш взгляд, осуществление этих и других рекомендаций, высказанных и принятых на конференции по безопасности движения, будет способствовать значительному улучшению транспортного обслуживания орчан.

Я. Гиберт,
директор городского трамвайного управления.

Редактор М. П. ЛУКЕРЧЕНКО.

ПРИНИМАЕТСЯ ПОДПИСКА НА ГАЗЕТЫ И ЖУРНАЛЫ ДО КОНЦА 1966 ГОДА. ПРИЕМ ПОДПИСКИ НА ЦЕНТРАЛЬНЫЕ ГАЗЕТЫ И ЖУРНАЛЫ, РЕСПУБЛИКАНСКИЕ, КРАЕВЫЕ, ОБЛАСТНЫЕ ИЗДАНИЯ, ГОРОДСКУЮ ГАЗЕТУ ПРОИЗВОДИТСЯ БЕЗ ОГРАНИЧЕНИЯ.

ПОДПИСКУ МОЖНО ОФОРМИТЬ: В АГЕНТСТВЕ «СОЮЗПЕЧАТЬ», У ОБЩЕСТВЕННЫХ РАСПРОСТРАНИТЕЛЕЙ ПО МЕСТУ РАБОТЫ, А ТАКЖЕ В ОТДЕЛЕНИЯХ СВЯЗИ.

СПЕШИТЕ ОФОРМИТЬ ПОДПИСКУ!

Не забудьте выписать свою городскую газету

„ОРСКИЙ РАБОЧИЙ“

ГОРОДСКОЕ ПРОФЕССИОНАЛЬНО-ТЕХНИЧЕСКОЕ УЧИЛИЩЕ № 25

ОБ'ЯВЛЯЕТ ПРИЕМ УЧАЩИХСЯ

на 1966—1967 учебный год.

Принимаются юноши 15—17 лет, с образованием 8 классов.

Училище готовит электрогазосварщиков, слесарей-сборщиков металлических конструкций.

Принятых училище обеспечивает питанием и обмундированием.

Срок обучения 2 года. Начало занятий — 1 сентября.

Поступающие при себе должны иметь паспорт или свидетельство о рождении с пропиской в г. Орске, справку о семейном положении, документ об образовании, характеристику из школы или производства, справку с места жительства, автобиографию, заявление, шесть фотокарточек 3х4.

КУДА ПОЙТИ УЧИТЬСЯ

ОРСКОЕ ГОРОДСКОЕ ПРОФЕССИОНАЛЬНО-ТЕХНИЧЕСКОЕ УЧИЛИЩЕ № 14 (БЫВШЕЕ ТУ-1)

ОБ'ЯВЛЯЕТ ПРИЕМ УЧАЩИХСЯ

Училище готовит электромонтеров по эксплуатации промышленных электроустановок, токарей-универсалов, слесарей по ремонту промышленного оборудования, машинистов дизельных экскаваторов, машинистов башенных и мостовых электрокранов.

Принимаются юноши и девушки в возрасте 15 лет и выше, имеющие образование 8—11 классов средней школы.

Принятые обеспечиваются стипендией в размере 23 руб. 50 коп. в месяц. Отличники учебы получают повышенную стипендию.

Срок обучения от 1 до 2 лет, в зависимости от профессии. Время обучения засчитывается в трудовой стаж.

За работы, выполняемые в процессе производственного обучения, учащиеся получают одну треть заработка.

Заявления о приеме подавать на имя директора училища (с приложением свидетельства, аттестата об образовании, автобиографии, характеристики из школы, справки с места жительства и о семейном положении родителей, письменного согласия родителей и трех фотокарточек размером 3х4).

При поступлении в училище все проходят медицинскую комиссию, а затем приемная комиссия решает вопрос о зачислении в число учащихся.

При себе иметь паспорт (если исполнилось 16 лет) или свидетельство о рождении.

Начало занятий с 1 сентября 1966 года.

Адрес училища: г. Орск-19, проспект Ленина, 33, телефоны 2-32-08, 2-32-04.

ГОРОДСКОЕ ПРОФЕССИОНАЛЬНО-ТЕХНИЧЕСКОЕ УЧИЛИЩЕ № 23

ОБ'ЯВЛЯЕТ ПРИЕМ

юношей и девушек на 1966—67 учебный год.

Училище готовит: на базе 10 — 11 классов — маляров альфрейных работ (срок обучения 1,5 года), монтажников конструкций крупнопанельного домостроения (срок обучения 1 год), столяров для деревообрабатывающей промышленности (срок обучения 1 год).

На базе 8 классов — штукатуров-маляров-плиточников (срок обучения 2 года), каменщиков-монтажников (срок обучения 1 год), столяров-плотников (срок обучения 1 год).

Принятые обеспечиваются трехразовым бесплатным питанием, обмундированием. Иногородние (девушки) обеспечиваются общежитием.

Теоретические занятия проходят в оборудованных классах, производственное обучение — на базовом предприятии треста «Орскжилстрой». В период летних каникул учащиеся направляются в дома отдыха, туристические походы, нуждающиеся — в санатории и на курорты (путевки и проезд предоставляются бесплатно).

Для поступления в училище необходимы: заявление на имя директора, свидетельство о рождении (старше 16 лет — паспорт), свидетельство об образовании, характеристика, автобиография, справка с места жительства, 6 фотокарточек размером 3х4.

Прием документов — до 15 августа 1966 года. Наш адрес: г. Орск, ул. Станиславского, 21, ГПТУ № 23. Телефон 2-37-96.

ВЕЧЕРНЯЯ СМЕННАЯ СРЕДНЯЯ ОБЩЕОБРАЗОВАТЕЛЬНАЯ ШКОЛА № 39 ДО 15 АВГУСТА

ПРОИЗВОДИТ ЗАПИСЬ УЧАЩИХСЯ

в 5, 6, 7, 8, 9, 10 и 11 классы.

Для поступающих необходимы: документ об образовании, справка с места работы, заявление.

Запись производится ежедневно, кроме воскресенья, с 9 до 11 часов утра и с 6 до 9 часов вечера.

Для лиц, имеющих длительный перерыв в учебе, в августе будут проводиться дополнительные занятия.

Адрес школы: пр. им. Ленина, 51, здание дневной школы № 2.

ГОРОДСКОЕ ПРОФЕССИОНАЛЬНО-ТЕХНИЧЕСКОЕ УЧИЛИЩЕ № 24

ОБ'ЯВЛЯЕТ ПРИЕМ УЧАЩИХСЯ НА 1966—1967 УЧЕБНЫЙ ГОД

Принимаются юноши 15—16 лет, с образованием 8—10—11 классов. Училище готовит электрогазосварщиков (юноши 16 лет), слесарей по ремонту строительных машин (юноши 15—16 лет, срок обучения 2 года); электромонтеров (юноши 17 лет, срок обучения 1 год); автокрановщиков-шоферов (юноши 17 лет, срок обучения 1 год); машинистов экскаваторов (юноши 17 лет, срок обучения 1,5 года). В группы сокращенных сроков обучения принимаются юноши с образованием 10—11 классов.

Для поступления в училище необходимо иметь заявление о приеме на имя директора, свидетельство о рождении или паспорт, свидетельство об образовании (в подлиннике), справку с места жительства, справку о составе семьи, характеристику с места работы или учебы, справку о состоянии здоровья, фотокарточки 3х4 (без головного убора) 6 штук.

Принятые обеспечиваются трехразовым бесплатным питанием, обмундированием. Остро нуждающимся предоставляется общежитие.

Прием заявлений до 25 августа.

Начало занятий 1 сентября 1966 г.

Адрес училища: г. Орск-4, ул. Кутузова, 42, ГПТУ № 24.

ОРСКОЕ ГОРОДСКОЕ ПРОФЕССИОНАЛЬНО-ТЕХНИЧЕСКОЕ

УЧИЛИЩЕ № 1 (бывшее РУ-15)

ОБ'ЯВЛЯЕТ НАБОР УЧАЩИХСЯ

на 1966—67 учебный год.

Училище готовит: токарей-универсалов, токарей-расточников, фрезеровщиков, крановщиков, электрогазосварщиков, кузнецов, формовщиков-литейщиков.

Принимаются юноши и девушки в возрасте 16,5—17 лет с образованием 10—11 классов. Срок обучения — 1 год.

На 2-годичный срок обучения принимаются юноши и девушки в возрасте 15—16 лет, с образованием 8—9 классов. Училище готовит: токарей-универсалов, токарей-расточников, фрезеровщиков, крановщиков, слесарей-ремонтников, слесарей-сборщиков промышленной продукции, слесарей-сборщиков металлических конструкций, электрогазосварщиков, кузнецов свободной ковки, столяров, модельщиков по дереву.

При поступлении иметь: 6 фотокарточек 3х4, паспорт или свидетельство о рождении, документ об образовании, характеристику, справку с места жительства, заявление, письменное согласие родителей.

Учащиеся обеспечиваются бесплатным 3-разовым питанием, обмундированием, спецодеждой, нуждающиеся — общежитием.

Училище готовит квалифицированных рабочих для Южуралмашзавода.

Обращаться: ГПТУ-1, проспект Мира, 8, телефоны: 2-87-80, 2-86-46.

Сегодня на экранах города

Кинотеатр «Октябрь» — «Год, как жизнь», «Жизнь прошла ночью».
Летняя эстрада Старого города — «Черные очки».
Летняя киноэстрада пос. Елшанки—«Председатель»
Кинотеатр «Восток» — «Я вижу солнце», «Вовка в тридевятом царстве».
Кинотеатр «Пионер» — «Я вижу солнце».
Летняя эстрада кинотеатра «Пионер»—«Борьба в долине»
Дом культуры нефтяников — «Вильгельм Телль».
Дом культуры энергетиков— «Полуночный поцелуй».
Дом культуры треста «Орскпромстрой» — «Рабочий поселок».
Дом культуры железнодорожников — «Южный узел».
Дом культуры металлургов — «Расскажите это ей».
Клуб завода им. Чкалова — «Трудный путь».
Летняя эстрада пос. Первомайского — «Карнавальная ночь».

Орскому специализированному управлению треста «Центроспецстрой»

ТРЕБУЮТСЯ

на постоянную работу машинисты экскаваторов, машинисты бульдозеров, машинисты автокранов, электросварщики, газорезчики, слесари-трубоукладчики и разнорабочие (мужчины и женщины).

Обращаться: пос. ТЭЦ, ул. Левитана, 1, телефон: ТЭЦ, 2-67, 2-59.

Автобусному парку

ТРЕБУЮТСЯ

на постоянную работу шоферы I и II классов, автослесари, автоэлектрики, газоэлектросварщики. Оплата повременно-премиальная.

Обращаться: Старый город, ул. Рабоче-Крестьянская, 98.

Энергосбыту «Оренбургэнерго»

ТРЕБУЮТСЯ

на постоянную работу инженер-электрик или техник-электрик, имеющий продолжительный опыт работы, на должность начальника Светлинского отделения «Энергосбыта».

Обращаться: г. Орск, ул. Станиславского, 52, телефон 2-05-72.

Ликеро-водочному заводу

ТРЕБУЮТСЯ

грузчики, рабочие (женщины), кочегары, слесари, дворник, газоэлектросварщик.

Обращаться: г. Орск, ул. Ф. Энгельса, 30.

Орская мельница

ОБ'ЯВЛЯЕТ ПРИЕМ

зерна в переработку на муку пшеничную 1-го сорта (с выходом 72 процентов).

Администрация.

Орскому мясоконсервному комбинату

ТРЕБУЮТСЯ

ученики-бондари в тарный цех.

Обращаться в отдел кадров комбината.

Орское отделение «Энергосбыта»

ДОВОДИТ ДО СВЕДЕНИЯ

всех своих абонентов о том, что счетчики, служащие для расчетов за потребляемую энергию от Орского отделения «Энергосбыта», можно проверить в мастерской отделения бесплатно по адресу: г. Орск, ул. Московская, 1, телефон 2-03-08.

Электрические счетчики, которые проверялись в других мастерских, для коммерческих расчетов с отделением «Энергосбыта» не пригодны.

Орскому автохозяйству № 3

ТРЕБУЮТСЯ

на строительство мастерской каменщики, подсобные рабочие. Оплата сдельная.

Комбинату «Южуралникель»

ТРЕБУЮТСЯ

мастер-строитель, главный бухгалтер (с выездом в Айдырлинское подсобное хозяйство), горновые, загрузчики, шлаковщики, каменщики-футеровщики, шлаковары, слесари, слесари-сантехники, электрики, электросварщики, газосварщики-резчики, составители поездов, сцепщики вагонов, токари, плотники, бондари, упаковщицы минваты, грузчики, сторожа, дворники, неквалифицированные рабочие, желающие приобрести металлургические специальности.

Обращаться: пос. Никель, ул. Жданова, 1, отдел кадров.

Наш адрес: г. Орск, ул. Советская 84
телефоны:
редактор — 3-04-72, зам. редактора, отдел партийной жизни и фотокорреспондент — 3-04-73, ответственный секретарь — 3-03-69, отделы промышленности и писем — 3-03-45, отдел культуры и быта — 3-03-47, директор издательства — 3-04-67, бухгалтерия — 3-04-61, наборный цех — 3-00-59.

ФВ06409. Орская типография. Заказ № 3448. Тираж 18227.