ПРОЛЕТАРИИ ВСЕХ СТРАН, СОЕДИНЯЙТЕСЬ!

ОРСКИЙ РАБОЧИЙ

ОРГАН ОРСКОГО ГОРКОМА КПСС И ГОРОДСКОГО СОВЕТА ДЕПУТАТОВ ТРУДЯЩИХСЯ

Газета издается с 1918 года. | № 109 (10691) | ВТОРНИК, 7 июня 1966 года. | Цена 2 копейки.

ВЫСОКОЕ ДОВЕРИЕ, ВЫСОКИЙ ДОЛГ

Советские люди находятся в преддверии большого события — 12 июня состоятся выборы в Верховный Совет СССР. Мы встречаем их в обстановке всенародной борьбы за успешное проведение в жизнь исторических решений XXIII с'езда КПСС.

Эти дни как бы являются смотром работы наших народных избранников — тех, кого орчане послали в городской Совет депутатов трудящихся. Им доверено решение важнейших вопросов жизни родного города: повышение культуры и благосостояния трудящихся, улучшение их бытового, медицинского и торгового обслуживания. Многие депутаты выдвинуты в состав постоянных комиссий городского Совета, каждой из которых поручен определенный участок работы. Энергичное участие в деятельности комиссии во многом определяет активность депутата местного Совета.

Хорошо работает комиссия по вопросам транспорта. Ее члены постоянно интересуются состоянием дорог, переездов и железнодорожных путей, работой автодружин, состоянием дисциплины в автохозяйствах и т. д. На заседаниях комиссий отчитываются руководители предприятий и хозяйств, особое внимание уделяется организации выполнения принимаемых в процессе обсуждения рекомендаций.

Многие депутаты принимают в работе комиссии самое деятельное участие. Оператор завода имени Чкалова тов. Детко проводит большую работу в школах города, раз'ясняя детям правила безопасности движения на улицах, прививая им дисциплинированность, умение вести себя. Много времени уделяет общественной работе водитель пассажирского автохозяйства тов. Москаленко. В постоянной комиссии он занимается вопросами организации перевозок пассажиров, улучшения транспортного обслуживания трудящихся. Активно трудится и бригадир слесарей завода электромонтажных изделий тов. Рыжков. Сейчас, когда заметно возрастает об'ем работы автотранспорта, пред'являются повышенные требования к четкости и безаварийности в эксплуатации автотехники, перед членами постоянной комиссии встают новые большие задачи. В первую очередь необходимо решительно поднять дисциплину среди водителей, пресекая факты лихачества, нарушений в использовании автотранспорта.

Деятельны члены постоянной комиссии исполкома горсовета по вопросам социалистической законности и охраны общественного порядка (председатель тов. Дмитриева). На своих заседаниях комиссия обсуждала ход работы товарищеских судов, народных дружин, организацию рассмотрения жалоб и заявлений трудящихся на предприятиях и стройках города.

В апреле нынешнего года члены комиссии провели заседание на Южуралмашзаводе, обсудили вопрос о правонарушителях и проведении с ними соответствующей профилактической работы. Перед заседанием члены комиссий подробно интересовались работой товарищеских судов и народной дружины предприятия, постановкой воспитательной работы с несовершеннолетними в цехах. На заседание были приглашены руководители цехов и служб, представители дирекции, партийные, профсоюзные и комсомольские работники Южуралмашзавода. Принятые здесь рекомендации легли в основу проводимой на заводе работы по устранению вскрытых недостатков.

Правда, не все комиссии работают с должной инициативой, принципиальностью и требовательностью. Последнего, например, явно недостает членам комиссии по культурно-массовой работе, которые не всегда доводят начатое до конца.

Считанные дни отделяют нас от выборов в верховный орган государственной власти. Народные избранники — депутаты нашего городского Совета — призваны ознаменовать их дальнейшим улучшением своей повседневной деятельности.

Премии передовым коллективам строителей

Коллегия Главюжуралстроя и президиум обкома профсоюза рабочих строительства и промышленности строительных материалов по итогам соревнования за первый квартал присудили переходящее Красное знамя Министерства строительства РСФСР и ЦК профсоюза и первую денежную премию коллективу управления «Отделжилстрой» треста «Орскжилстрой».

Вторая денежная премия присуждена коллективу строительного управления № 17 треста «Орскпромстрой».

Среди промышленных предприятий Главюжуралстроя третья денежная премия присуждена коллективу Орского завода сборного железобетона № 1 треста «Стройматериалы».

Отмечена хорошая работа коллективов строительного управления «Бузулукстрой» и передвижной механизированной колонны № 39 треста «Бузулуксовхозстрой», третьего строительного управления треста «Оренбургцелинстрой», Оренбургского карьероуправления и автобазы № 13 треста «Оренбургстройтранс».

Умело, с хорошим качеством

ДОБРАЯ слава идет на никелевом комбинате о бригаде электрослесарей из электроремонтного цеха, которой руководит Борис Васильевич Бирючков. На многих участках производства приходится работать ремонтникам, и металлурги всегда остаются довольны ими. Бригада неизменно перекрывает графики, обеспечивает досрочный ввод оборудования в эксплуатацию.

В мае передовой коллектив в сжатые сроки и с отличным качеством отремонтировал высоковольтный двигатель одного из эксгаустеров дробильно-агломерационного цеха № 1. Тут же получил очередное ответственное задание — ремонт двух двигателей кислородной станции. Он справляется с ним успешно: работы, рассчитанные на 9 — 10 часов, выполняются за 7 часов. Особенно отличаются электрослесари Ю. Севостьянов и комсомолец М. Токарев.

Коллектив несет предвыборную вахту.

И. БОРИСОВ.

РОСТ

СОЦИАЛИСТИЧЕСКИЕ обязательства, предусматривающие досрочное выполнение заданий первого года пятилетки, настойчиво претворяет в жизнь коллектив хлебокомбината № 1. План истекших пяти месяцев перевыполнен. Хлебобулочных изделий выдано на 277000 рублей больше, чем за такой же период прошлого года.

Главной своей задачей работники предприятия считают полное удовлетворение запросов населения. Сейчас мы выпускаем хлебобулочные изделия 40 видов. В последнее время освоено производство сушек, тортов двух наименований, орловского хлеба. Получена также рецептура выпечки булок с маком, хлеба «майский» из первосортной муки, сдобных булок.

Производственные участки пополняются техникой. На днях коллектив механика тов. Баксеева завершил монтаж новой форкамеры. Она вступила в эксплуатацию, обеспечивает ускорение ряда операций, дальнейшее улучшение качества изделий.

Бригады предприятия успешно несут предвыборную трудовую вахту.

А. Либман,
директор хлебокомбината.

Досрочно

Коллектив завода электромонтажных изделий досрочно, 23 мая, рапортовал о выполнении производственной программы пяти месяцев. Сверх задания изготовлено изделий на 119 тысяч рублей.

В авангарде социалистического соревнования в честь выборов идут бригады, которыми руководят тт. Щербинин, Миронов, Рыжков и другие.

В. Ширяев,
экономист завода электромонтажных изделий.

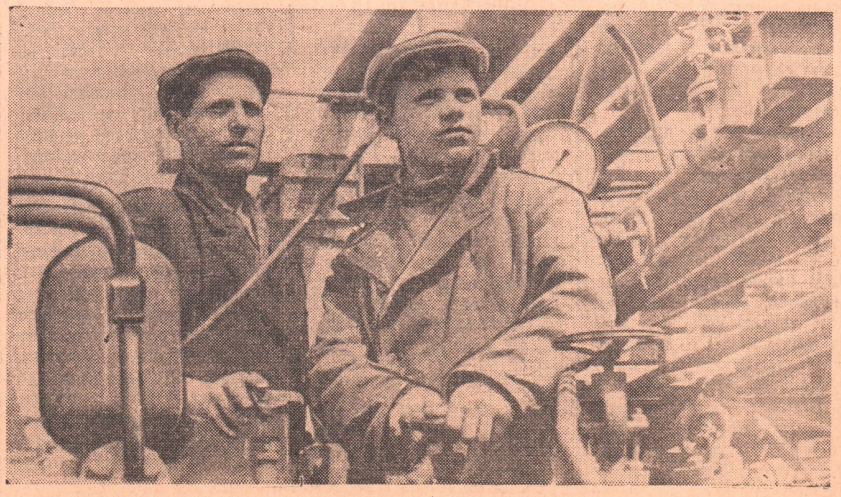

ПАВЕЛ Тимофеевич Мартышкин возглавляет коллектив трубопроводчиков на строительстве установки 35-11 завода им. Чкалова. Бригада тов. Мартышкина — одна из лучших в управлении «Востокнефтезаводмонтаж».

На снимке: П. Т. Мартышкин (слева) с трубопроводчиком Анатолием Резниковым ведут опрессовку технологического трубопровода.

Фото **В. Малышкина.**

Его уважают в коллективе

Много дел и забот у дежурного по станции Орск Александра Васильевича Босырева. Но для всего он находит время.

Не так давно на станцию пришла новая техника. Одним из первых освоил ее Александр Васильевич. Свои знания и опыт он передает товарищам по труду.

Коллектив смены, которую возглавляет А. Босырев, постоянно впереди. На 105—107 процентов выполняют транспортники план отправления вагонов со станции, улучшают технико-экономические показатели. Успехи в труде они посвящают выборам в Верховный Совет СССР.

С. Веткина.

КОММУНИСТЫ—ПОБОРНИКИ НОВОГО, ПЕРЕДОВОГО

Коллектив плавильного цеха успешно справился с заданием семилетки, сверх плана выдал много тонн файнштейна и металла в обогащенной массе. Достигнутое — не предел. Металлурги полны стремления добиться новых производственных успехов, улучшить технико-экономические показатели за счет мобилизации неиспользованных резервов.

Одним из них является широкое распространение передовых методов труда, внедрение прогрессивной технологии, новой техники. На партийных собраниях и заседаниях партбюро ведется конкретный разговор о внедрении в производство ценных новшеств, об активном участии коммунистов в борьбе за технический прогресс.

Руководителю шахтного передела коммунисту В. Дурасову было поручено возглавить работу по распространению передовых методов труда и внедрению новой техники. В этом деле ему помогали опытные металлурги с основных участков производства.

Много интересного, поучительного узнали металлурги в школе передового опыта, которую вел конверторщик коммунист тов. Волков. Товарищи по труду внимательно прислушивались к полезным советам умелого производственника, знакомились с передовыми приемами конвертирования металла. Результаты не замедлили сказаться: возросла производительность труда, повысилось качество продукции.

А на шахтном переделе старший горновой коммунист Г. Кулагин вместе с лучшими мастерами огненных плавок тт. Пяташовым, Проданом и Тюриным поставили перед собой задачу — все ценное, что приобретено за годы работы в плавильном цехе, обобщить и сделать достоянием горновых. Особое внимание они обращали на увеличение срока службы выносных горнов конструкции инженера Л. Петрова, которые установлены на шахтных печах.

Партбюро взяло под контроль производственную учебу горновых. Сейчас можно уверенно сказать, что на шахтном переделе произошли серьезные перемены: повысился срок службы выносных горнов, заметно облегчились условия труда металлургов.

На одном из партийных собраний коммунист тов. Куропаткин поделился своими впечатлениями о занятиях в школе передового опыта, где изучал секреты мастерства. Теперь у большинства горновых не наблюдаются случаи выхода из строя выносных горнов, как это было раньше. Положительно отозвался об учебе и член партии тов. Есин. «Передовые производственники, — сказал он, — научили меня быстро, четко производить замену шпуровых плит. Это помогает совершенствовать процесс выпуска металла из горна шахтной печи». Широкое распространение прогрессивных методов труда принесло пользу всем металлургам.

Активно участвуют в распространении передового опыта и внедрении новой техники члены партбюро механик скипо-грануляционного отделения Иван Андреевич Безлепкин, старший сигналист главного пролета Михаил Тихонович Костин, технолог цеха Вячеслав Алексеевич Воробьев и другие.

Плавильщики в первом квартале этого года заняли первенство в соревновании среди коллективов металлургических цехов комбината. Переделы цеха работают ритмично, устойчиво. Внедрение передового опыта дает свои плоды.

Н. Сотников,
секретарь партбюро плавильного цеха никелькомбината.

Волжский—город юности

Указом Президиума Верховного Совета СССР за большие заслуги в деле мобилизации комсомольцев и молодежи на успешное строительство Волжской гидроэлектростан ц и и имени XXII с'езда КПСС, предприятий химии и города Волжского Волжская городская комсомольская организация награждена орденом Трудового Красного Знамени.

В ВОЛЖСКОМ — каждый второй рабочий владеет смежной профессией. Почти десять тысяч комсомольцев учатся в вечерних школах, техникумах и институтах. Более шести тысяч занимается в сети комсомольского и партийного просвещения. Клуб «Глобус», созданный на шинном заводе, получил за свою деятельность одобрение ЦК ВЛКСМ. Инженер комсомолец Леонид Бараш (на снимке) умело строит учебу слушателей, широко привлекает наглядные пособия для лучшего усвоения материала. Перед каждым занятием — собеседования с активистами клуба. Комсомолки (слева направо) Лидия Абрамова, Тамара Галичкина, Светлана Глинкова и Валентина Куш — активные слушатели и помощники клуба.

Фотохроника ТАСС.

ОБЩЕСТВЕННИКИ ЗА ДЕЛОМ

Энергично работает совет железнодорожного микрорайона. Общественники борются за улучшение санитарного состояния поселка, его озеленение и благоустройство, за охрану общественного порядка.

В комиссии по охране общественного порядка 5 активистов. Работаем дружно, слаженно. Инициативных, боевых членов комиссии хорошо знают в поселке. Это депутаты горсовета — работница локомотивного депо Н. Гужва и работник милиции Ю. Балашов, работница вагонной службы А. Выбранова, работник милиции Н. Белоусов.

...Живет в нашем поселке семья Кургаевых. У них двое детей. Живет семья сейчас хорошо, в мире и согласии. А было время, когда она чуть не распалась. Помощник машиниста тепловоза Павел Кургаев неправильно вел себя в семье, обижал жену. Не раз жаловалась она. Дело дошло до суда. Но мы знали, что семью эту можно сохранить, надо только помочь супругам наладить семейную жизнь. Член комиссии депутат Ю. Балашов, общественники У. Бесимбаев, В. Шевченко побывали у Кургаевых. Разговор был большой, откровенный. И полезный! Кургаевы поняли, что им желают добра.

Немало приходится нам работать с подростками, с их родителями. Есть у нас еще отцы и матери, которые плохо воспитывают своих детей, не интересуются, чем те занимаются в свободное время. Как-то нам сообщили из школы № 63, что ученицы Надя Хилинская, Галя Новикова и Галя Капустина перестали посещать уроки. До этого они плохо учились, мешали заниматься другим ребятам. Член нашей комиссии А. Выбранова немало времени посвятила этим подросткам. Она помогла Наде Хилинской устроиться на учебу в профессионально - техническое училище.

Анна Михайловна Выбранова помогла найти правильную дорогу в жизни многим подросткам. Она умеет подобрать ключ к сердцу каждого, по душам поговорить с родителями, помочь им добрым советом. Не раз бывала А. Выбранова в большой семье Е. Матвиенко. Добилась, чтобы местный комитет профсоюза вагонного депо помог супругам в воспитании ребят. У Анны Михайловны большой актив, она много времени отдает общественной работе. А. Выбранова награждена почетными грамотами райпрофсожа и линейного отделения милиции станции Орск.

Т. Сапуглицев,
председатель комиссии по охране общественного порядка (совет микрорайона железнодорожного поселка).

СТРОИТЬ БЫСТРО, ЭКОНОМИЧНО

В тресте «Орскпромстрой» состоялась экономическая конференция. Участники ее обсуждали вопросы дальнейшего снижения себестоимости строительно-монтажных работ, повышения производительности труда в соответствии с Директивами XXIII с'езда КПСС.

С докладом на конференции выступил главный инженер треста тов. Полумордвинов.

Ряд предложений, направленных на укрепление экономики, высказали в своих выступлениях управляющий трестом тов. Радченко, бригадир хозрасчетной бригады СУ-13 тов. Суслов, начальник группы проекта организации работ тов. Сидоров, заместитель управляющего трестом тов. Зиммерман, бригадир управления № 22 тов. Фот и другие.

Участники конференции приняли рекомендации, цель которых — дальнейшее снижение себестоимости строительно-монтажных работ, рост производительности труда на каждом участке строительства.

РАСТИТЬ ДОСТОЙНУЮ СМЕНУ

ШКОЛА, СЕМЬЯ, ОБЩЕСТВЕННОСТЬ

ЕСТЬ ДЕТИ, которым по тем или другим причинам плохо дается учеба, в которых не просто пробудить полезные увлечения. Таких ребят не без основания называют трудными. И есть трудные родители — люди, которые бездумно относятся к своим сыновьям и дочерям, к их воспитанию.

Работница цеха № 2 никелькомбината П. Понаистова ни в чем не отказывает сыну — восьмикласснику из школы № 53. Когда тот сказал, что пригласит на день рождения товарищей, мать решила, как говорится, не ударить в грязь лицом. Она купила даже вина для детей, щедро угощала ребят. Нетрудно догадаться, к чему это привело. Когда члены родительского патруля сделали матери замечание, она грубо ответила, что дети ее и отвечает за них не кто-нибудь, а она, родительница...

Мы не против того, чтобы дети отмечали дни рождения, но нужно проводить это умело. Можно было сделать веселым и интересным этот вечер: ребята выступили бы с чтением стихов, пели бы любимые песни, мечтали о будущем. Такое надолго осталось бы в их памяти. Но получилось совсем иное.

Встречаются у нас родители, которые неправильно реагируют на замечания учителей, общественности, не прислушиваются к их голосу. Очень хочется педагогам школы № 53, чтобы пятиклассник Дима Пранов вырос хорошим человеком, добрым, отзывчивым, трудолюбивым. Стараются преподаватели воспитать его таким. Однако отец Димы — механик швейной фабрики Т. Пранов — мало уделяет внимания воспитанию сына, не является в школу, если его приглашают. Когда члены родительского патруля стали приходить к Прановым домой, интересоваться, где бывает вечерами Дима, чем он занимается, отец заявил: «Будете ходить на дом, сын вообще в школу не пойдет».

Хочется сказать и о другой стороне этого вопроса. Порой учителя школы, родительский комитет не раз обращаются на предприятия, в организации с просьбой повлиять на нерадивого родителя, принять меры, но сигнал остается без ответа. Не раз просили учителя школы № 53 работников завкома профсоюза завода имени Чкалова воздействовать на бухгалтера А. Вовненко, которая не уделяет должного внимания воспитанию сына, не приходит в школу, хотя приглашают ее очень часто. Ее сын Виктор учится в 7-м классе (хотя должен заканчивать уже 9-й). Он плохо ведет себя в школе, груб с окружающими, с учителями, уходит с уроков, не выполняет заданий, дурно влияет на других учащихся. Около 2 месяцев прошло, как послано письмо в завком, но ответа никакого. Виктор по-прежнему недисциплинирован.

Общественный совет при детской комнате милиции обратился в партийный комитет никелькомбината с просьбой повлиять на родителя П. Агеева — рабочего плавильного цеха. Он не является на заседания родительского комитета, совета общественности, где речь идет об учебе и поведении его сына. Молчат товарищи из парткома никелькомбината.

Долгое время не приходил в школу, сколько его ни приглашали, шофер продснаба никелькомбината И. Тришкин. Он не занимался воспитанием сыновей, не интересовался, как они проводят свободное время, ссылаясь на то, что некогда ему. Старший сын стал на путь воровства. И только теперь, когда такое случилось, отец нашел время и для школы, и для детской комнаты милиции.

На некоторых предприятиях неудовлетворительно работают советы содействия семье и школе, мало внимания уделяют вопросам воспитания подрастающего поколения в заводских профсоюзных комитетах. Порой бывает, что, присваивая звание ударника коммунистического труда, не интересуются, как этот товарищ воспитывает детей, как ведет себя в семье. А это необходимо!

В. Федоренко,
член родительского комитета школы № 53.

Два дня провел в нашем городе экс-чемпион мира по шахматам Михаил Моисеевич Ботвинник. М. Ботвинник встретился с орскими любителями шахмат, дал сеансы одновременной игры на 25 досках.

На снимке: Михаил Ботвинник.

СПАСИБО УЧИТЕЛЬНИЦЕ

КОГДА Галина возвратилась из школы и сообщила, что перешла в пятый класс, для нашей большой семьи это было настоящей радостью. Девочка наша порой болеет, учеба дается ей нелегко. Об этом хорошо знает учительница школы № 5 Мария Яковлевна Семенова и уделяет Галине немало времени, чтобы не отставала от других учеников, усваивала материал.

Весной моя дочь находилась в больнице на излечении. И каждый день к ней приходила учительница, об'ясняла новый материал, спрашивала, как поняла пройденные темы.

Большое спасибо Марии Яковлевне от всей семьи за заботу и внимание к детям.

М. Камаева,
домохозяйка.
пос. мясокомбината.

Спорт

Начало — завтра

ОДНИМ из популярных видов спорта среди молодежи является бокс. Занимаются им многие. А сколько у боксеров болельщиков!

За последние годы боксеры-орчане стали известны не только в области, но и в Российской Федерации. Боксеры Орска были участниками соревнований на первенство РСФСР и СССР. Среди них Юрий Бражников — чемпион II спартакиады, мастер спорта СССР Александр Ененков, кандидаты в мастера спорта тт. Гаус, Журавлев, Мухин, многие сильнейшие перворазрядники. Тренирует их опытный мастер А. Осипкин.

Третий год подряд в нашем городе проводятся соревнования боксеров России. Здесь на ринге состязались юные боксеры многих городов Российской Федерации. Недавно проходили поединки на приз имени Героя Советского Союза Василия Синчука.

И снова мы станем свидетелями интереснейших игр. С 8 по 12 июня на малой спортивной арене клуба «Южный Урал» состоится крупное соревнование боксеров. В личном первенстве РСФСР встретятся мастера спорта и кандидаты в мастера, сильнейшие перворазрядники из 26 областей. Среди них — мастера спорта СССР Василий Турков из Новгорода, Борис Егоров из Ленинграда, Владимир Гунбин из Вологды, Вячеслав Лодыгин из Киева, Николай Осипов из Новороссийска, Александр Ененков — мастер спорта СССР из Орска, Анатолий Потапов из Оренбурга.

Встретятся сильнейшие тяжеловесы России — пятикратный серебряный призер первенства СССР, семикратный чемпион прибалтийских республик Янис Лануерс из Риги, а также чемпион II-й спартакиады РСФСР мастер спорта СССР Ю. Бражников из г. Орска.

Особый интерес у любителей бокса вызовут, конечно, встречи наших земляков — орчан. Их противниками будут опытные спортсмены, мастера спорта СССР и кандидаты в мастера. Поединки обещают быть весьма интересными.

А. Колбинцев.

ПОСТУПАЙТЕ В НАШЕ УЧИЛИЩЕ!

Это красивое трехэтажное здание расположено на улице Кутузова. Его хорошо знают многие. Здесь находится городское профессионально-техническое училище № 24. Юноши и девушки приобретают у нас специальности газоэлектросварщиков, машинистов экскаваторов, слесарей строительных машин, автокрановщиков, электромонтеров. Выпускников нашего училища можно встретить на многих предприятиях и стройках города.

Все условия созданы здесь для плодотворной учебы и хорошего отдыха учащихся. За последний год проделана большая работа по оснащению кабинетов и мастерских, улучшению бытовых условий учащихся. Хорошо оборудованы все помещения, у нас много наглядных пособий. На уроках используются фильмоскопы и киноаппаратура. Кроме специальных дисциплин, в училище преподают математику, черчение, обществоведение.

Есть где провести юношам и девушкам свой досуг после учебы. В распоряжении учащихся — большой актовый зал. Здесь выступают не только участники нашей художественной самодеятельности, но и артисты драмтеатра, актеры филармонии, гастролирующие в городе. Часто демонстрируются кинофильмы.

На третьем этаже расположена библиотека. В ней насчитывается более 5 тысяч книг. Здесь можно получить не только учебники, но и интересную художественную литературу. Для учащихся и педагогического коллектива библиотека выписывает около 40 названий журналов и газет.

В свободное время учащиеся посещают кружки технического творчества, фотокружок, коллектив художественной самодеятельности. Систематически работают спортивные секции. Для учащихся — спортзал, оборудованы спортивные площадки. Тренеры и инструкторы-общественники научат вас играть в футбол, волейбол, теннис. Наши спортсмены занимают одно из ведущих мест в соревнованиях. А участники художественной самодеятельности завоевали второе место на городском смотре талантов училищ профтехобразования.

Много труда и энергии отдают воспитанию и обучению, пополняя рабочий класс преподаватели, мастера.

Поступайте к нам в училище, выпускники школ города!

П. ГОЛОВИНА,
заведующая библиотекой
ГПТУ № 24.

Возвратились к людям

Зимой колхозники сельхозартели «Красный дозор» Семипалатинской области Казахстана нашли в степи косулю. Обессилевшее от бескормицы животное погибало. Косулю привезли в село и отдали юннатам средней школы.

Дети выходили степную красавицу. А теперь, когда степь ожила и диким травоядным уже не грозит голод, ребята решили расстаться с пленницей. Они увезли ее далеко в степь и там оставили.

Каково же было удивление и детей и взрослых, когда на следующее утро косуля появилась на школьном дворе. Покоренные такой привязанностью, юные натуралисты больше не захотели расставаться со своей любимицей. А чтобы «ей не было скучно», ребята решили создать при школе маленький зоосад, где будут жить другие прирученные косули, различные представители местной фауны.

Подобный же случай произошел в Кустанайской области. Здесь необычайную привязанность к людям проявила сурчиха по кличке Машка. Весной прошлого года ее поймали охотники и подарили ученику Кустанайской средней школы № 12 Валерию Вороненко. Целое лето жила Машка у него во дворе. А осенью выкопала в сарае нору и залегла в спячку.

За долгие зимние месяцы хозяин Машки успел от нее отвыкнуть. Да и надежды на то, что весной, после спячки, зверь пожелает остаться в плену, не было. Однако Машка на сей счет придерживалась иного мнения. Пробудившись от полугодового сна, она и не подумала удрать в степь, в свое «общество». Из сарая сурчиха направилась прямым путем к Валерькиному крыльцу. То-то было во дворе восторгов, когда после столь долгой разлуки встретились «старые друзья».

(АПН).

Редактор М. П. ЛУКЕРЧЕНКО.

Сегодня на экранах города

Кинотеатр «Мир» — «От 7 до 12», «Двадцать часов», «Южный узел».
Летняя киноэстрада пос. Елшанки — «Женщины».
Кинотеатр «Октябрь» — «Цари».
Летняя эстрада Старого города — «Встречи с Игорем Ильинским».
Кинотеатр «Восток» — «Расскажите это ей», «Королевство кривых зеркал».
Кинотеатр «Пионер» — «След в океане», «До осени далеко».
Летняя эстрада кинотеатра «Пионер» — «Гадюка».
Дом культуры нефтяников — «Полуночный поцелуй».
Дом культуры машиностроителей — «Наш общий друг».
Дом культуры энергетиков — «Проверено — мин нет!».
Дом культуры железнодорожников — «Винтовая лестница».
Дом культуры металлургов — «Ивайло», «Антоша Рыбкин».
Клуб завода им. Чкалова — «Покушение».
Летняя эстрада пос. Первомайского — «Белая пряжка».

Кондукторскому резерву станции Орск на постоянную работу

ТРЕБУЮТСЯ

кондукторы. Принятые пользуются всеми льготами железнодорожников.

Орскому отделению «Гипрогор»

ТРЕБУЮТСЯ

инженер-электрик, опытная машинистка, топограф.
Обращаться: ул. Московская, 17, отдел кадров.

Орскому мясоконсервному комбинату

ТРЕБУЮТСЯ

электромонтеры-монтажники.
Обращаться в отдел кадров комбината.

Орской дистанции зданий и сооружений Южно-Уральской железной дороги на постоянную работу

ТРЕБУЮТСЯ

плотники, печники, штукатуры, маляры, газоэлектросварщики, трактористы и коневозчики.
Оплата сдельная. Принятые пользуются льготами работников железнодорожного транспорта.
Обращаться: ст. Орск, Вокзальное шоссе, 18, отдел кадров.

Орскому заводу синтетического спирта на постоянную работу

ТРЕБУЮТСЯ

электромонтеры, слесари ремонтные, машинисты компрессоров, плотники, столяры, разнорабочие и технички.

Орскому заводу «Ремстройдормаш» на постоянную работу

ТРЕБУЮТСЯ

токари, фрезеровщики, карусельщики, кузнец, термист, слесари по ремонту строительных машин, слесари по изготовлению металлоконструкций.

Здесь же производится набор учащихся в возрасте 17 лет для обучения перечисленным специальностям.

Обращаться: «Ремстройдормаш» (за хлебокомбинатом) в отдел кадров завода (остановка трамвая «Орское шоссе»).

Орскому монтажному участку Куйбышевского управления «Продмонтаж»

ТРЕБУЮТСЯ

прорабы, мастера, слесари-монтажники 2—5 разрядов, газоэлектросварщики 4—6 разрядов. Оплата труда сдельная.
Обращаться в отдел кадров Орского мясоконсервного комбината с 8 утра до 11 часов дня.

Кинотеатру «Пионер»

ТРЕБУЕТСЯ

на постоянную работу уборщица.

Орской передвижной механизированной колонне треста «Башсантехмонтаж» на постоянную работу

ТРЕБУЮТСЯ

газосварщики, электросварщики, слесари-сантехники, ученики слесарей-сантехников, грузчики.
Обращаться: г. Орск, площадка завода синтеспирта, Орская ПМК (во дворе Орского СМУ «Башсантехмонтажа». Телефон АТС Никеля 6-07.

Орскому отделению треста «Востокнефтепроводстрой»

ТРЕБУЮТСЯ

для работы в городе и с выездом на трассу: повара, кухонные рабочие и продавцы.
Обращаться: г. Орск, ул. К. Маркса, 12.

Строительно-монтажному управлению № 6 треста «Башнефтехимзаводстрой»

ТРЕБУЮТСЯ

на постоянную работу слесари-монтажники, плотники, газорезчики, каменщики, огнеупорщики, такелажники, стропальщики, землекопы, разнорабочие.
Адрес: пос. Крекинг, ул. Гончарова, 4-а.

Заводу металлоконструкций

ТРЕБУЮТСЯ

плотники, стропальщики, газорезчики, слесари-сборщики, грузчики и разнорабочие.
Производится прием на курсы слесарей-сборщиков и газорезчиков.
Обращаться в отдел кадров завода.

Станции скорой медицинской помощи

ТРЕБУЮТСЯ

бухгалтер-кассир и санитарки.
Адрес: ул. Короленко, 26.

Наш адрес: г. Орск, ул. Советская 84
телефоны:

редактор — 3-04-72. зам. редактора, отдел партийной жизни и фотокорреспондент — 3-04-73. ответственный секретарь — 3-03-60. отделы промышленности и писем — 3-03-45. отдел культуры и быта — 3-03-47. директор издательства — 3-04-67. бухгалтерия — 3-04-61. наборный цех — 3-00-59.

ФВ06363. Орская типография. Заказ № 3119. Тираж 18234.

БОЕВАЯ ПРОГРАММА РАБОТЫ

Н. ФАДЕЕВ,
начальник управления «Орскводстрой»

Состоявшийся в мае Пленум ЦК КПСС принял Постановление «О широком развитии мелиорации земель для получения высоких и устойчивых урожаев зерновых и других сельскохозяйственных культур». Как отмечалось на Пленуме, претворение в жизнь намеченных крупных мероприятий создаст прочную научную основу для нового под'ема сельского хозяйства страны.

Намеченный партией курс горячо одобряют все советские люди. С большим вниманием изучает материалы Пленума коллектив управления «Орскводстрой». Ведь нам предстоит принять непосредственное участие в осуществлении обширной программы мелиоративных работ. В числе поставленных перед нами задач — всемерное расширение орошаемых площадей в совхозах, расположенных вокруг Орска, активное содействие делу увеличения поставок в город овощей, картофеля, молока и другой сельскохозяйственной продукции.

Управление наше организовано три года назад. Начали с создания собственной производственной базы. Сейчас у нас имеются стройуправления в Новоорске и Адамовке, стройучасток в Кувандыке, буровой участок и автохозяйство в Орске. Построены многие хозяйственные об'екты. В Новоорске, например, введены в эксплуатацию типовая мастерская для ремонта тракторов и землеройных машин, гараж, котельная, электроподстанция, склады материально-технического снабжения. Такие же об'екты построены или достраиваются в Адамовке, развивается и жилищное строительство.

Развертываем оросительные работы. За истекшие три года выполнили их более чем на 6,5 миллиона рублей. Замечу, что темпы водного строительства в совхозах и колхозах нашей зоны возросли по сравнению с предыдущим трехлетием почти в четыре раза.

А какова практическая отдача освоенных средств? За 1963 — 1965 годы в пригородных хозяйствах нами орошено 2020 гектаров земель, не считая других работ. Орошаемые площади увеличены за это время более чем вдвое.

Нужно, однако, признать, что значительные возможности расширения об'ема работы мы все же не сумели полностью использовать. Не выполнен управлением план прошлого года, бывали случаи, когда качество каналов орошения не отвечало эксплуатационным требованиям.

Сейчас наш коллектив предпринимает действенные меры для устранения имеющихся недостатков, для дальнейшего улучшения организации производства. Этого требуют от нас решения Пленума ЦК КПСС.

Рабочие и специалисты управления уверены, что задания новой пятилетки выполним досрочно. За пятилетку мы должны построить водохозяйственных сооружений на 18,5 миллиона рублей, причем уже в этом году — на 3,2 миллиона рублей.

Коллектив успешно претворяет в жизнь свои социалистические обязательства. До конца этого года введем в эксплуатацию свыше тысячи гектаров орошаемых площадей вместо 564 гектаров по плану. Это явится нашим первым ответом на решения Пленума ЦК КПСС.

В пригородном совхозе «Строитель», например, нам поручено ныне оросить 210 гектаров. Мы пошли навстречу просьбе совхозных механизаторов — еще до начала весеннего сева завершили земляные работы на 100 гектарах, которые на днях сданы в эксплуатацию; посевы можно поливать. Оставшаяся половина площади, в основном, тоже подготовлена к поливу.

В пригородном совхозе им. Шевченко готова к сдаче в эксплуатацию оросительная сеть на 270 гектарах вместо 260 гектаров, предусмотренных планом. 180 гектаров овощей, картофеля и других культур будут орошены в пригородном совхозе «Садовод».

Крупные оросительные сети сооружаются нами в колхозе имени 1 Мая и совхозе «Победа» Кувандыкского района, в колхозе «Сакмарский», в совхозе «Заря коммунизма» Адамовского района. Здесь будет орошено более 900 гектаров овощных, картофельных и кукурузных плантаций.

Опыт показывает, что затраты на орошение окупаются за сравнительно короткие сроки. В пригородном совхозе «Заречный», где нами орошено 134 гектара земель, в совхозе «Луч», получившем 260 гектаров оросительной сети, урожайность овощей, картофеля и кукурузы на силос повысилась на 40—50 процентов. Устойчивые высокие урожаи собирают на орошенных участках работники пригородных совхозов «Прогресс», «Мирный» и других, причем при устранении потерь на уборке отдача окажется еще более эффективной. В ближайшее время управление продолжит в этих хозяйствах работы по орошению новых массивов.

Наш коллектив активно содействует также улучшению водоснабжения хозяйств, животноводческих ферм и выпасов. За истекшие три года сданы в эксплуатацию 61,3 километра водопроводов, построено более 70 земляных плотин. Сейчас завершается сооружение новых водопроводов в совхозах «Ударник», «Ириклинский», «Орский», «Новоорский», «Вишневые горки», «Шильдинский», «Целинный» и других, общая протяженность которых составит почти 45 километров.

Водстроевцы стремятся из месяца в месяц наращивать темпы. Пополняется машинный парк управления. Недавно получены 7 новых буровых станков, 6 большегрузных автомобилей, другая техника. Теперь в нашем машинном парке насчитывается 130 автомашин, 73 скрепера, бульдозера и экскаватора. Растут ряды механизаторов, умеющих использовать технику на полную мощность.

Отличных результатов добиваются скреперисты бригады А. Евстретьева, завоевавшие звание коллектива коммунистического труда. Этого почетного звания удостоена также бригада А. Сизяйкина. Успешно несут предвыборную вахту скреперисты А. Юдин, Н. Кравцов, Р. Гафнер, экскаваторщик А. Никифоров, шоферы И. Фурсов, И. Улубов, Н. Павленко. Хорошими организаторами проявили себя прораб А. Побежинов, мастер С. Заренко. Накопленный ими богатый опыт изучают работники всех бригад и участков.

Следует, однако, подчеркнуть, что успехи водного строительства в немалой степени зависят от районных управлений сельского хозяйства, руководителей хозяйств. Некоторые из них постоянно задерживают техническую документацию, не обеспечивают выполнение своих заказов необходимыми материалами и оборудованием. В этом им могли бы оказать некоторую помощь промышленные предприятия Орска.

Коллектив водстроевцев, как и все мелиораторы страны, с воодушевлением встретил решения майского Пленума ЦК КПСС и ответит на них неутомимым высокопроизводительным трудом, расширением об'ема всех видов работ.

Для опытного образца

В текущем году коллектив завода строительных машин осваивает новый вид продукции — полноповоротные копры. Они облегчат труд строителей, позволят значительно повысить производительность их труда.

Машиностроители начали изготовление опытного образца копра. Коллектив инструментального цеха сделал цилиндры механизма. Здесь отличились токарь Василий Романов, слесарь Алексей Колупаев и другие производственники. Свои успехи в труде инструментальщики посвящают предстоящим выборам в Верховный Совет СССР.

А. БЕЛЬКОВА.

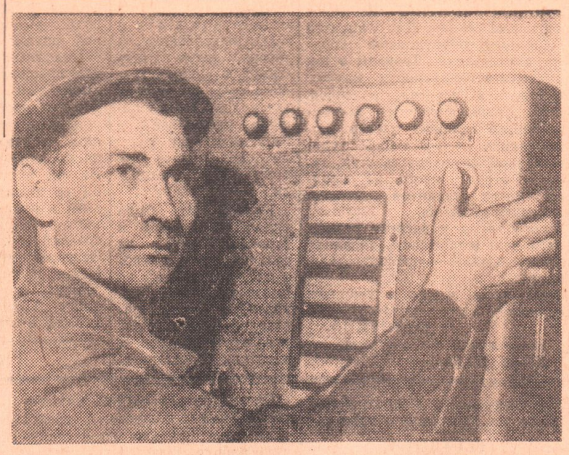

Никелевый комбинат. Валентина Петровича Аляева знают в коллективе как умелого производственника. Тов. Аляев возглавляет бригаду аппаратчиков кобальто-концентраторного передела. Коллектив из месяца в месяц перевыполняет сменные задания.

На снимке: В. П. Аляев за работой.

Фото **И. Нестерова.**

В несколько строк

МНОГОЕ ДЕЛАЮТ ОРЧАНЕ для того, чтобы город был красивее, чище. Но, к сожалению, не везде еще соблюдают порядок, правила санитарии. Вот пример. Со двора общежития пединститута нередко по нескольку дней не вывозят ящики с мусором.

Комендант общежития постоянно делает заявки, но работники горочистки несвоевременно выполняют их.

А. Иванов.

* * *

МЫ ЖИВЕМ В ДОМЕ № 19 на проспекте Мира. Вот уже несколько месяцев ощущаем перебои с водой. Сколько ни обращались жители дома к руководителям Южуралмашзавода, к работникам жилищно-коммунального отдела предприятия — пока безрезультатно.

Р. Ким, З. Жданова, В. Кривошеин, С. Гурова и другие.

* * *

КАК-ТО МНЕ ПОНАДОБИЛСЯ БИНТ. Зашла в аптечный ларек при магазине № 14. Протягиваю рубль. Мелочи у меня не было.

— А где я возьму сдачу? — ответила продавец. — Разменяйте в отделах...

Как ни старалась, не удалось разменять рубль, сделать нужную покупку. По-моему, это непорядок.

Н. Коновалова.

НОВЫЕ КНИГИ

Государственное издательство политической литературы выпустило в свет ряд новинок по экономическим вопросам, марксистско-ленинской философии и научному коммунизму. Сегодня мы рассказываем о некоторых из них.

ЧЕКАЛИН В. **Любовь и семья.** Каждый, кто пережил или переживет чувство любви, сможет сказать о ней что-то свое, яркое и неповторимое. След, оставляемый любовью в памяти, часто нестираем. Проходят годы, а человек бережет свои воспоминания — они стали дорогой частицей его самого, неугасимым пламенем, озаряющим настоящую жизнь.

О любви много написано, но нередко авторы книг на эту тему расстаются с влюбленными, как только молодые люди создают семью. Но ведь перипетии любви только здесь и начинаются, а с другой стороны, именно здесь она приобретает моральную зрелость и мужественную красоту. Поэтому автор намерен больше всего говорить о любви в браке и семье.

Первое издание книги вызвало многочисленные читательские отклики. Наиболее интересные из них включены в новое издание. Не все в книге бесспорно, потому что она написана на тему, где общепризнанные истины понимаются каждым человеком своеобразно. Автор будет считать свою задачу выполненной, если книга вызовет размышления читателя над своей личной жизнью, поможет кому-либо исправить свои ошибки или предостережет от неверных шагов.

КУЗНЕЦОВА М., НОСКОВ П., СЕЛЮНИН В. **Секрет фирмы.** В начале 1966 г. несколько десятков промышленных предприятий были переведены на новую систему планирования и материального стимулирования, разработанную сентябрьским (1965 г.) Пленумом ЦК КПСС. Одним из таких предприятий является известная фирма «Большевичка».

Дела этой фирмы хорошо известны советским читателям. С 1964 г. на «Большевичке» в порядке эксперимента опробовались отдельные элементы хозяйственной реформы, фирма накопила ценный опыт по переходу на новые условия хозяйствования.

Об этом опыте, трудностях и достигнутых успехах, о еще не решенных вопросах и рассказывают в брошюре генеральный директор фирмы П. Носков, ее главный экономист М. Кузнецова и журналист В. Селюнин.

Написана брошюра живо и просто. Рассчитана она на инженерно-технический персонал, рабочих, партийных и профсоюзных работников предприятий, которые осуществляют хозяйственную реформу или готовятся к переводу на новые условия работы. Она будет полезна также всем лицам, интересующимся ходом выполнения решений сентябрьского (1965 г.) Пленума ЦК КПСС.