ПРОЛЕТАРИИ ВСЕХ СТРАН, СОЕДИНЯЙТЕСЬ!

ОРСКИЙ РАБОЧИЙ

ОРГАН ОРСКОГО ГОРКОМА КПСС И ГОРОДСКОГО СОВЕТА ДЕПУТАТОВ ТРУДЯЩИХСЯ

Газета издается с 1918 года. | № 73 (10655) | ПЯТНИЦА, 15 апреля 1966 года. | Цена 2 копейки.

ЮЖУРАЛМАШЗАВОД. На снимке: коммунисты мастера инструментального цеха Александр Щербовских (слева) и Леонид Беркутов. На их счету — десятки технических новшеств, которые заводу позволили получить тысячи рублей экономии.

Фото И. ГЕРГЕЛЯ.

В ЧЕСТЬ ПЕРВОМАЯ

Дружным, высокопроизводительным трудом отвечает на решения XXIII партийного с'езда коллектив орского участка «Стальмонтаж». Квартальный план им реализован на 112 процентов. Выполнен ряд важных работ. Завершен в основном монтаж металлоконструкций системы газоочистки на двух шахтных печах плавильного цеха никелькомбината. Созданы предпосылки для сдачи в ближайшее время этой установки в эксплуатацию.

Стальмонтажники не успокаиваются на достигнутом. Как и все советские люди, они горячо поддерживают разработанные на с'езде партии мероприятия по под'ему экономики страны, готовы делом содействовать успеху пятилетки. Коллектив взялся ускорить монтаж металлических конструкций на других об'ектах, в первую очередь на строящихся цехах завода по обработке цветных металлов. Высок трудовой под'ем в честь Первомайского праздника.

И. Борисов.

В ПОИСКЕ

КОЛЛЕКТИВ СТАНЦИИ ОРСК в эти предпраздничные дни настойчиво изыскивает и приводит в действие резервы роста производства, внедряет ценные новшества. За три месяца текущего года железнодорожники подали 16 рационализаторских предложений. Они направлены на улучшение работы участков, техники безопасности движения. Три новшества нашли уже применение в производстве, позволили сберечь сотни рублей.

Активными рационализаторами зарекомендовали себя дежурный по парку Константин Бакулин, старший башмачник Дмитрий Шелепа, технический конторщик Раиса Фирсова, маневровый диспетчер Василий Горбунов. Они постоянно в поиске.

А. БЕЛЬКОВА.

ВЫСОКОЕ КАЧЕСТВО — ДЕВИЗ СОРЕВНОВАНИЯ

Труженики предприятий и строек нашего города, как и все советские люди, с вниманием и интересом изучают материалы XXIII с'езда КПСС, определяют свое место в борьбе за успешное выполнение задач, намеченных партией в деле дальнейшего развития народного хозяйства страны, повышения жизненного уровня народа.

Важное место в решениях партийного с'езда отводится неуклонному улучшению качества продукции, повышению ее надежности и долговечности. Улучшить качество, отметил в докладе А. Н. Косыгин, — это означает, что необходимо решительно снимать с производства устаревшие изделия, заменять их новыми изделиями, которые по качеству не только отвечали бы существующему уровню мирового производства, но и значительно превосходили бы его.

Большинство коллективов нашего города уверенно решают стоящие перед ними задачи, настойчиво борются за улучшение качества продукции. Взять, к примеру, тружеников никелевого комбината. Металлурги успешно выполнили план первого квартала по сортности гранулированного никеля, выдают сульфат никеля только первой марки. На несколько процентов по сравнению с минувшим годом возросло качество кобальта металлического. Его выпускают сейчас только первой и второй марок.

Поддержав почин москвичей и ленинградцев, выступивших инициаторами соревнования за выдачу продукции, не уступающей лучшим мировым образцам, коллектив никелькомбината разработал и успешно внедряет в производство ряд организационно-технических мероприятий, цель которых — дальнейшее улучшение качества никеля и кобальта. Большой эффект принесут снижение содержания железа в файнштейне, освоение ионитовой колонны в электролизном цехе и другие новшества. На переделах предприятия организовано боевое социалистическое соревнование за улучшение качественных показателей, достойную встречу Первомая.

Заметно улучшил качество отдельных видов продукции коллектив Южуралмашзавода. Непрерывно-заготовочные станы, изготовляемые на предприятии, по своим эксплуатационным качествам лучше станов, выпускаемых рядом зарубежных фирм. Повышена надежность и долговечность прямолинейных охладителей, конверторов, другого металлургического и агломерационного оборудования.

Однако на том же Южуралмашзаводе далеко не все еще сделано с целью улучшения качества продукции. Только в минувшем году потери от брака составили здесь почти 300 тысяч рублей. Рекламации получены и в первом квартале 1966-го. Причины брака — нарушения технологии, некачественная работа литейщиков, прессовщиков, механообработчиков.

Серьезные претензии высказывают строители и монтажники по качеству продукции, выпускаемой нашими железобетонными заводами. Имеют место случаи, когда коллективы их поставляют на об'екты некачественные конструкции, допускают брак в работе. На заводе сборного железобетона № 2, например, в минувшем квартале было более 300 кубометров бракованных изделий. Это около 3 процентов к общему об'ему изготовленной продукции.

Недочеты в деле улучшения качества продукции, повышения ее надежности и долговечности имеются в работе коллективов заводов строительных машин, металлических конструкций, по обработке цветных металлов, швейной фабрики и некоторых других предприятиях города.

В эти дни труженики Орска готовят достойные подарки всенародному празднику — 1 Мая. Партийные, профсоюзные и комсомольские организации предприятий и строек призваны возглавить социалистическое соревнование за выпуск сверхплановой высококачественной продукции. Наши изделия должны быть рентабельными, надежными и долговечными, не уступать лучшим мировым образцам. К этому зовут нас решения XXIII с'езда Коммунистической партии.

Задания перекрываем

В эти дни работники завода внимательно, вдумчиво изучают материалы XXIII с'езда партии, внедряют мероприятия, направленные на досрочное выполнение заданий пятилетки. На всех участках идет предмайская трудовая вахта. Суточные задания перекрываются.

Среди лучших — смена тов. Овчинникова, нередко перекрывающая плановые задания на 15—20 процентов. Настоящими мастерами своего дела зарекомендовали себя машинист экскаватора тов. Клюсов, машинист дробилки тов. Савицын, транспортерщица тов. Черепанова и другие, использующие оборудование с полной нагрузкой.

Соревнование в честь Первомая ширится.

А. Цаль-Цалько,
директор щебеночного завода.

Встреча за круглым столом

Недавно прошла встреча за круглым столом главных экономистов, начальников плановых отделов, специалистов предприятий города. Состоялся большой разговор о подготовке коллективов к работе в новых условиях, о путях улучшения экономической работы и внедрения научной организации труда и производства.

С предложениями выступили на совещании главный экономист никелькомбината тов. Климов, начальник планового отдела теплоэлектроцентрали № 1 тов. Мовнина, главный экономист швейфабрики тов. Можаровская и другие. Они рассказали об успехах, достигнутых коллективами в деле укрепления экономики, о планах на пятилетку.

Встречи экономистов и плановиков наших предприятий за круглым столом, обмен мнениями, опытом, несомненно, принесут большую пользу в деле снижения себестоимости продукции, сбережения металла и материалов, повышения эффективности производства.

Детский городок „Сказка“

Архитекторы города Краснодара разработали проект детского городка «Сказка». Его предполагается создать в живописном месте на территории бывшей сельскохозяйственной выставки, где много зелени, чистый воздух. Городок разместится на площади в 28 гектаров. Это будет комплекс детских садов и яслей для 2145 дошкольников.

Будущие жители «Сказки» получат 27 новых павильонов. От главного входа ребят будут доставлять к павильонам ярко раскрашенные автотрамвайчики. В проекте предусмотрено строительство спортивного городка, плавательных бассейнов, летнего кукольного театра, детского автодрома. Для развлечения малышей на территории появятся городок приключений и сказок, живой уголок, огороды с теплицей, места для сбора ягод и грибов.

Городок для дошкольников рассчитан на круглосуточное пребывание детей. При желании родители смогут забирать своих малышей домой каждый вечер.

(АПН).

В МОГУЧЕМ ПОРЫВЕ

РЕПОРТАЖ

В бригаде делегата съезда

Лучших из лучших послала партия на свой XXIII с'езд. Среди делегатов с'езда был шихтовщик первого дробильно-агломерационного цеха никелькомбината Серафим Иванович Шестеркин.

...Шихтовое отделение цеха. Нескончаемым потоком движется лента транспортера, несущая тонны шихты. Здесь находится рабочее место Серафима Шестеркина.

— В эти дни трудовой энтузиазм металлургов особенно высок, — говорит бригадир М. Пуговкин. — В ответ на исторические решения XXIII с'езда КПСС каждый из нас старается работать за двоих. Мы гордимся, что наш товарищ был удостоен высокой чести, был делегатом с'езда... Пятилетка — наше кровное дело, мы ее завершим досрочно!

Систематически перекрывают шихтовщики сменные задания, добиваются высокого качества продукции. Это закономерно. Среди товарищей Серафима Ивановича немало умельцев. Вот один из них —Павел Петрович Костицын. Три десятилетия отдал он производству, из них значительную долю труду шихтовщика.

Под стать П. Костицыну и другие члены бригады — Василий Иосифович Гуринов, Павел Илларионович Еремеев. Это кадровые производственники, уважаемые в коллективе люди. Многими благодарностями, почетными грамотами отмечен их самоотверженный труд. Ни одна минута рабочего времени не пропадает у умельцев понапрасну.

Вот В. Гуринов. Он следит за подачей шихты. Работу, как всегда, выполняет умело. За отзывчивый характер, трудолюбие крепко уважают товарищи Василия Иосифовича. Они избрали его профоргом бригады.

Хорошо знают в цехе и коммуниста Павла Илларионовича Еремеева. Агитатор, член народной дружины, он всегда там, где труднее. В случае необходимости П. Еремеев может встать на выдачу агломерата, помочь дробильщикам, выполнять другие операции. Немало теплых слов можно услышать и об остальных членах бригады. Каждому из них вручены дипломы ударников коммунистического труда.

...Смена подходит к концу. Бригадир Михаил Михайлович Пуговкин берет телефонную трубку.

— Как дела, товарищи?— спрашивает он у агломератчиков. — Не добавить ли коксика?

— Все в порядке, — отвечают ему. — Качество шихты отличное.

А вот и сменщики — бригада, которую возглавляет Наиль Мукменев. Крепкими рукопожатиями обмениваются бригадиры.

— Успешно работали? — спрашивает Наиль у Пуговкина.

— Неплохо, — с улыбкой отвечает тот. — Идем с перевыполнением... Ждем возвращения Серафима Ивановича, будем работать еще лучше.

— Смотри, догоним! — задорно говорит Н. Мукменев.

Наиль один из учеников Серафима Ивановича Шестеркина. В цехе знают: такой не подведет. Уж если пообещал, выполнит обязательно.

На 103 процента выполнили труженики аглошихтового отделения ДАЦ-1 задание минувшего месяца. Около 1500 тонн агломерата выдали они дополнительно к плану, сэкономили не одну сотню тонн коксика. С каждым днем коллектив наращивает темпы.

С. Алданова.

НИКЕЛЕВЫЙ КОМБИНАТ. Николай Петрович Демакин после службы в рядах Советской Армии пришел в первый цех. Здесь он освоил огненную профессию конвертерщика.

Сейчас он учится на пятом курсе техникума, скоро будет защищать диплом. Коммунист Николай Демакин является членом парткома комбината.

Фото И. НЕСТЕРОВА.

СОЮЗ СЕРПА И МОЛОТА

В решениях XXIII с'езда КПСС большое внимание уделяется вопросам дальнейшего под'ема сельскохозяйственного производства в стране, укреплению союза Серпа и Молота.

Немалую помощь труженикам сельского хозяйства оказывает коллектив нашего предприятия. Давняя дружба связывает нас с механизаторами области, республик страны. Все большим спросом пользуются у них изготавливаемые на заводе оси и винты натяжного колеса для трактора «С-100».

С каждым годом коллектив наращивает выпуск запасных частей. Досрочно завершили мы план первого квартала, с перевыполнением графика идем в текущем месяце. В течение первой недели апреля труженики предприятия изготовили более 850 осей и около 1000 винтов натяжного колеса. Качество продукции высокое.

Наряду с изготовлением запасных частей коллектив завода ведет ремонт электродвигателей по заказам сельских тружеников. В текущем году мы отремонтировали уже более 170 электродвигателей. Заказы выполняем раньше намеченных сроков.

На днях на завод приехали товарищи из совхоза «Новоорский».

— Заканчиваем подготовку семян к посеву, — сказал директор хозяйства тов. Антропов. — Срочно нужно отремонтировать шесть электродвигателей...

— Выполним в срок! — пообещали мы сельчанам.

Дружно, с энтузиазмом принялся коллектив за выполнение заказа. Поработали ремонтники на славу. Систематически перевыполняли они сменные нормы, добивались высокого качества. Все электродвигатели отправлены в совхоз «Новоорский» досрочно.

— Большое спасибо за хорошую работу! — сердечно поблагодарили сельчане коллектив завода.

Сейчас выполняем еще один важный заказ — ремонтируем 25 электродвигателей для адамовского совхоза «Советская Россия». Посоветовавшись, решили выполнить его также раньше намеченного срока. Электродвигатели, которые ремонтируем, необходимы для транспортеров. Чем быстрее отгрузим их, тем лучше сумеют подготовиться хлеборобы совхоза к предстоящему севу.

На переднем крае борьбы за досрочное выполнение месячных планов и социалистических обязательств находятся наши коммунисты. Немало теплых слов можно услышать на предприятии о члене КПСС шлифовщике Константине Киндруке. Это подлинный мастер своего дела. Какое бы задание ни поручили ему, уверены: выполнит отлично. В числе первых на предприятии доложил коммунист о завершении семилетки. Особенно высокопроизводительно трудился он на вахте в честь XXIII с'езда КПСС, значительно перекрывал суточные нормы, выдавал сверхплановую продукцию. С честью оправдывает К. Киндрук почетное звание ударника коммунистического труда.

Примером в работе служат коммунисты токарь Михаил Бурцев, слесари Николай Яценко, Иван Хуртин и другие. У них есть чему поучиться! Щедро делятся передовики своими знаниями, навыками с товарищами по труду, помогают им быстрее освоить профессию, прививают любовь к ней. По маякам равняют свой шаг остальные члены коллектива.

На выполнении заказов села заняты электрообмотчицы Нина Прохорова и Анна Лебедева. Не первый год трудятся они на предприятии, зарекомендовали себя умелыми производственницами. Таких, как Н. Прохорова и А. Лебедева, у нас большинство.

В эти дни коллектив завода трудится над выполнением высоких социалистических обязательств, принятых в честь Первомая. Большое место уделено в них успешному выполнению заказов села. Подсчитав свои возможности, решили завершить план текущего месяца к 28 апреля, добиться роста производительности труда, экономии металла, средств. Раньше намеченного отгрузим и запасные части к тракторам, закончим ремонт электродвигателей. Таким будет первый вклад нашего коллектива в под'ем сельского хозяйства страны, успешное осуществление задач, намеченных Директивами XXIII с'езда КПСС.

Н. ВОРОЖЕЙКИН,
нормировщик, секретарь партийной организации завода «Автотрактородеталь».

За счет кредитов

На XXIII с'езде КПСС большое внимание было уделено вопросам повышения эффективности общественного производства, улучшения использования основных производственных фондов. Для успешного решения этих проблем на практике важную роль играет правильное использование кредитов Госбанка.

Успехами в труде знаменует дни предмайской вахты коллектив завода железобетонных конструкций треста «Волготрансстром». Досрочно выполнено задание первого квартала, выдано сверх плана немало высококачественной продукции, улучшены многие технико-экономические показатели. Ритмично работают труженики завода в текущем месяце.

Из года в год наращивает коллектив мощности предприятия. Большую помощь оказывают ему в этом деле кредиты Госбанка. За последнее время завод получил пять ссуд на сумму свыше 56 тысяч рублей. Они использовались для производства работ на монтаже козловых кранов, пилораме, реконструкции арматурного отделения, в целях автоматизации пропарочных камер.

За счет кредитования коллективу предприятия удалось повысить мощность полигона с 5 тысяч кубометров до 9, приспособить его для работы в любых погодных условиях. В итоге значительно возрос выпуск продукции, улучшилось ее качество.

Только в минувшем году за счет централизованных капитальных вложений на заводе произвели реконструкцию пролета для выпуска железобетонных плит нового вида. Производительность его возросла до 20 тысяч кубометров изделий в год. После завершения реконструкции мощность полигона возрастет в текущем году до 45—50 тысяч кубометров.

Большой об'ем работ предстоит выполнить коллективу предприятия в 1966-м. Значительные средства необходимо освоить на механизации ремонтных работ, осуществлении троллейной запитки козловых кранов, оборудовании эстакады металла, склада заполнителей и ряда других об'ектов.

За счет чего коллектив предприятия думает ликвидировать многие «узкие» места производства? Опять же за счет кредитов Госбанка. По предварительным расчетам, на выполнение работ потребуется около 35—40 тысяч рублей. Срок погашения их — 1,5—2 года.

Успешное осуществление намеченного позволит коллективу довести выпуск сборного железобетона в 1967-м до 55—60 тысяч кубометров, а в 1968 году — до 65—70 кубометров. Значительно улучшится организация труда и производства, механизация процессов, качество продукции. Цель коллектива — сделать всю продукцию рентабельной, прибыльной. И здесь большую помощь окажут кредиты Госбанка.

Г. Старченко,
управляющий отделением Госбанка.

В. Ступко,
главный инженер завода железобетонных конструкций.

На календаре—второе полугодие

Доброй славой пользуется в автохозяйстве № 1175 шофер Петр Андреевич Мочежов. Высоким производственным мастерством, большим трудолюбием отличается он в коллективе. Каждое задание выполняет быстро, точно.

Один из инициаторов социалистического соревнования водителей в честь XXIII с'езда КПСС, тов. Мочежов перевез в первом квартале сотни тонн сверхплановых грузов. Сейчас он активный участник предмайской трудовой вахты. В автохозяйстве подсчитали: передовой водитель уже выполнил в этом году семимесячное задание.

Умело, на полную мощность используют свои машины многие другие шоферы автохозяйства. Близки к завершению пятимесячных производственных заданий А. Старостин, В. Коваленко.

РЕШЕНИЯ СЪЕЗДА

К ВЕЛИКОЙ ЦЕЛИ!

40 ПРЕДЛОЖЕНИЙ ИВАНА ЛЯШКОВА

Последнее время мастера турбинного цеха Ивана Платоновича Ляшкова часто можно было видеть в центральной насосной предприятия. Он оживленно беседовал со слесарями, сварщиками. Внимательно слушали те об'яснения мастера, его советы.

...И вот до испытания привода, предназначенного для закрытия цирководоводов, остается несколько часов. Долгие дни, вечера, которые Иван Платонович провел за расчетами и вычислениями, предшествовали этому испытанию. Мысль о внедрении поворотного приспособления для закрытия цирководоводов возникла у Ляшкова давно.

Как-то к мастеру подошел начальник цеха и сказал:

— Иван Платонович, надо снять со смены несколько человек, будем закрывать задвижки.

Мастер знал, как нелегко придется турбинистам без слесарей, как скажется их отсутствие на результатах труда коллектива. Однако иного выхода не было.

Слесари опустились в колодец, принялись за работу. Огромные задвижки поддаются с трудом, два—три часа уходит у слесарей на все операции...

Начались поиски. Эскизы, чертежи... Десятки вариантов потребовались на каждый узел электрического привода. Иван Платонович искал лучший, наиболее верный. В конечном итоге добился того, что детали узла можно было изготовить на предприятии, сделать их надежными в эксплуатации.

...Настал день испытания. Ляшков нажимает кнопки, засекает время. Проходит десять минут — и все задвижки закрыты. Хорошие результаты! С работой, на которую прежде шесть—восемь производственников затрачивали несколько часов, справляется теперь один человек. Делается она в десятки раз быстрее, легче.

После опробования энергетики окружают И. Ляшкова.

— Молодец, Иван Платонович! — говорят они. — Хорошего помощника нашел нам...

Кто-то из производственников спросил тогда мастера:

— Какое это по счету у вас предложение?

Иван Платонович, чуточку помедлив, ответил:

— Считайте, что юбилейное. Сороковое!

В цехе, где работает умелец, всюду видят плоды его труда, творческих поисков. Изменение системы охлаждения градирни, механизация двух десятков крупных задвижек — все это дело И. Ляшкова.

Особенно часто вспоминают в цехе новшество, внедренное мастером на конденсаторе. Несколько раз в год, особенно весной, в трубопровод вместе с дождевой водой попадали посторонние предметы. Чтобы убрать их, каждый раз приходилось спускаться в трубопровод, на глубину более четырех метров. Работали в трудных условиях, мешала высокая температура.

— Операция значительно облегчится,—предложил Иван Платонович, — если изменить конструкцию существующего люка и врезать в трубопровод еще один, новый...

Так и сделали. Отпала необходимость опускаться в трубопровод. Операция выполняется за несколько минут. Радостно видеть мастеру плоды своего труда.

— Разведчик нового! — с гордостью говорят о И. Ляшкове в цехе. — Уж если поставил перед собой цель — непременно добьется...

Упорство, настойчивость — эти качества как нельзя лучше характеризуют Ивана Платоновича. Неустанно совершенствует он свое мастерство, ищет новые резервы пятилетки. К этому зовут энергетиков решения XXIII с'езда.

Есть у мастера мечта — стать инженером. Без отрыва от производства закончил он десять классов и в этом году думает поступить в политехнический институт.

К. Мишуткин,
слесарь турбинного цеха теплоэлектроцентрали № 1.

ЗАЛОГ УСПЕХА

Рассказывает правщик участка обработки завода металлоконструкций Н. КОРОВКИН

Еще недавно монтаж шестиметрового уголка — так называемое смолкование детали — был одной из трудоемких операций. Не менее получаса затрачивали на нее. Балкоправильный станок, на котором работали, не был приспособлен для этого. Поэтому качество изделий оставляло желать лучшего.

Но вот на помощь пришла рабочая смекалка.

— А что, если производить смолкование на листогибочном станке? — предложил вальцовщик Михаил Зильберштейн.

Результаты внедрения новшества превзошли наши ожидания. Производительность труда возросла на участке почти в десять раз, намного облегчилась работа металлистов. Не более трех-четырех минут затрачиваем теперь на операцию. Значительно возросло и качество изделий.

Примеров, подобных этому, немало. Серьезное внимание уделяем мы вопросам повышения производительности труда. В этом видим важный резерв роста выпуска изделий, повышения эффективности производства, успешного выполнения пятилетки.

До недавних пор ряд операций выполнялся у нас вручную. Много времени и труда затрачивали, например, на пробивку отверстий в деталях. Теперь, после того как усовершенствовали пресс, недостаток устранен. В итоге возросли выпуск продукции, производительность труда.

Совершенствуя оборудование и технологические процессы, не забываем об освоении передового опыта, учебе. Без знаний невозможен успех дела. Хорошо говорится об этом в отчетном докладе ЦК КПСС XXIII с'езду партии: очень важно оснастить все отрасли народного хозяйства, все производственные участки новой техникой. Не менее важно иметь квалифицированные кадры, способные использовать технику в полной мере.

Такие кадры у нас есть. Это Виктор Уткин, Дмитрий Ушаков, Иван Фукс и другие. По полторы—две нормы выполняют они ежесменно, добиваются высокого качества продукции. Умело эксплуатируют передовики технику, бережно относятся к каждой минуте рабочего времени. Своими знаниями, навыками щедро делятся с товарищами по труду, учат их работать высокопроизводительно, без брака.

Многие члены нашего коллектива овладели тремя-четырьмя смежными профессиями. Отлично справляются металлисты с операциями резки, правки металла, успешно работают на прессе. В случае необходимости могут делать и наметку деталей. В числе тех, кто освоил смежные профессии, молодой производственник Виктор Советов. Работает он у нас не так давно, но дело свое знает. Куда ни поставь Виктора — на место резчика или правщика — повсюду трудится он высокопроизводительно, качественно.

В нашем коллективе есть хорошее правило:

— Всему, что знаешь, что умеешь сам, научи новичка.

Более десяти лет прошло с тех пор, как пришел я на участок обработки. Крепко помог мне вначале Иван Григорьевич Фукс. Он доходчиво об'яснял, как выполнять операции, учил ценить рабочее время, привил любовь к профессии. Теперь ежемесячно выполняю задание не менее чем на 150—160 процентов.

Сейчас и у меня есть ученики. По второму разряду трудится уже Алексей Кутузов. Помогаю ему овладеть секретами мастерства, изучить технологию.

Большие планы у нашего коллектива на пятилетку. Наряду с увеличением выпуска продукции предстоит добиться значительного роста производительности труда. Для того чтобы успешно выполнить намеченное, в действие приводим неиспользованные резервы производства.

Главное направление в работе

Труженики завода сборного железобетона № 2 внимательно изучают материалы XXIII партийного с'езда, борются за претворение в жизнь его Директив.

Директор предприятия М. Парашин говорит:

— В отчетном докладе ЦК КПСС партийному с'езду подчеркивается: главное сейчас состоит в том, чтобы мобилизовать все наши усилия на выполнение пятилетнего плана. Это и есть основное направление нашей работы.

Неплохих результатов добились труженики предприятия в первом квартале пятилетки. План по валовой продукции завершили досрочно, изготовили сверх задания более 700 кубометров изделий. Значительно возросла в цехах производительность труда. Одиннадцать тысяч рублей получил коллектив от снижения себестоимости конструкций.

В дни работы партийного с'езда трудящиеся города узнали о новой победе строителей из бригады треста «Жилстрой», возглавляемой А. Реутовым. Пятиэтажный крупнопанельный дом они смонтировали в рекордный срок — за 20 суток. В этом немалая заслуга коллектива предприятия, бесперебойно снабжавшего монтажников сборными конструкциями.

— Продукцию нашего завода, — продолжает М. Парашин, — можно встретить сегодня на пусковых об'ектах Орска и Оренбурга, Челябинска и Златоуста, Новотроицка, Гая, Актюбинска и других городов. Неуклонно наращивая темпы выпуска конструкций, улучшаем их качество, надежность и долговечность.

За последнее время труженики строительной индустрии освоили в производстве ряд новых видов изделий. Это — восемнадцатиметровые балки, детали домов с улучшенной планировкой. Они необходимы для возведения 90- и 119-квартирных жилых домов. Строительство первых таких зданий в городе уже начато.

Активно поддержал коллектив почин москвичей и ленинградцев, выступивших инициаторами соревнования за экономию металла и материалов. В производство успешно внедряются организационно-технические мероприятия, направленные на укрепление экономики. Это дает желаемые результаты. Только в первом квартале за счет электротермического упрочнения, освоения прогрессивной технологии коллектив сберег около 30 тонн металла. До конца года его будет сэкономлено дополнительно не менее 140 тонн.

В течение пятилетки выпуск сборного железобетона увеличится почти в три раза, возрастет с 56 тысяч до 140 тысяч кубометров в год. Многое решили сделать на предприятии с целью дальнейшего повышения производительности труда, заводской готовности деталей, снижения их себестоимости.

Намеченное коллектив успешно претворяет в жизнь.

Особенно высок трудовой энтузиазм в эти дни. Хороших результатов достигает коллектив цеха крупнопанельного домостроения, руководимый В. Пулькиным. Впереди соревнующихся идет здесь бригада стендового пролета, которую возглавляет Виктор Зиновеев. Ежедневно бетонщики перекрывают нормы, опережают график.

Есть о чем рассказать и труженикам ремонтно-строительного цеха. Высокая выработка на изготовлении закладных деталей для конструкций здесь у бригады Василия Тришина. По маякам равняют свой шаг труженики строительной индустрии.

Для того чтобы успешно выполнить задачи, стоящие перед коллективом в пятилетии, на предприятии наращивают мощности, осваивают передовой опыт, совершенную технологию.

ПАРТИИ—В ЖИЗНЬ!

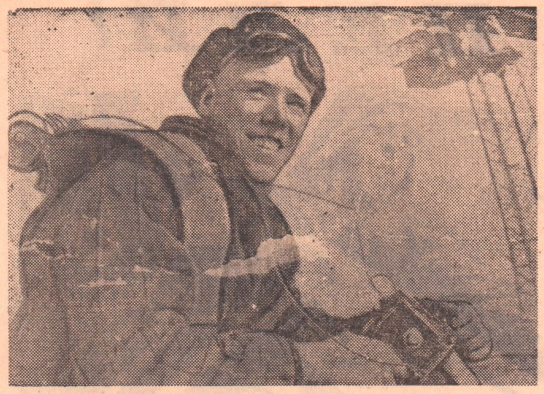

ТРЕСТ «ОРСКЖИЛСТРОЙ». Егор Тимофеевич Макаров — металлизаторщик в строительном управлении № 14. Тридцать пятый крупнопанельный дом собирает бригада, в которой работает Макаров.

НА СНИМКЕ: Е. Т. Макаров за работой.

Фото **И. Нестерова.**

О СОБЛЮДЕНИИ ЧИСТОТЫ И ПОРЯДКА В ГОРОДАХ, РАБОЧИХ ПОСЕЛКАХ И СЕЛЬСКИХ НАСЕЛЕННЫХ ПУНКТАХ ОРЕНБУРГСКОЙ ОБЛАСТИ

РЕШЕНИЕ ОРЕНБУРГСКОГО ОБЛАСТНОГО СОВЕТА ДЕПУТАТОВ ТРУДЯЩИХСЯ ОТ 22 МАРТА 1966 ГОДА

В целях соблюдения чистоты и порядка в городах, рабочих поселках и сельских населенных пунктах области областной Совет депутатов трудящихся **решил:**

1. Во всех населенных пунктах, расположенных на территории Оренбургской области (на улицах, в парках, скверах, во дворах, на стадионах и спортивных площадках, набережных рек и водоемов, на автобусных остановках и в других местах), граждане обязаны соблюдать чистоту и порядок.

2. Установить, что за содержание в чистоте и порядке улиц, проездов, мостов, водоемов, набережных рек, мест захоронения советских воинов, кладбищ несут ответственность исполкомы городских, районных, сельских и поселковых Советов, руководители совхозов, колхозов, предприятий, учреждений и организаций, в чьем ведении они находятся. За содержание жилых домов, культурно-бытовых, административных, промышленных и коммунальных зданий, школ, больниц, магазинов, палаток, киосков, складов и других строений, а также прилегающих к ним территорий несут ответственность руководители соответствующих предприятий, учреждений и организаций, а также граждане, имеющие собственные дома.

Лица, ответственные за содержание домовладений, а также пользователи земельных участков обязаны соблюдать установленный порядок содержания домовладений: своевременно производить ремонт домов, кровли, окраску фасадов зданий, ремонт изгородей и заборов, содержать в порядке вывески, витрины, номерные знаки домов, очистку и поддержание в надлежащем порядке тротуаров, кюветов вдоль участка, уборку дворов и прилегающих к ним улиц и проездов.

В зимнее время улицы, тротуары, территории, прилегающие к культурно-бытовым учреждениям, торговым и складским помещениям, школам, больницам, жилым и служебным зданиям, необходимо расчищать и по мере надобности посыпать их песком.

Во дворах домов, магазинов, школ, больниц для сбора мусора должны быть установлены регулярно очищаемые мусоросборники.

3. Запрещается:

а) складывание на улицах, тротуарах, у фасадов домов лесоматериалов, навоза, кизяков, дров, торговой тары и других материалов;

б) выбрасывать на улицы и проезды, свободные от застройки территории мусор, шлак, золу, выливать помои, а также засорять водоемы и их берега;

в) пасти скот на улицах, в скверах, садах, лесопарках, стадионах, пришкольных участках и других местах общественного пользования;

г) езда на гусеничных тракторах и других видах гусеничного транспорта и прогон скота по улицам населенных пунктов, кроме специально отведенных для этой цели проездов и прогонов, установленных исполкомами местных Советов;

д) раскопка улиц и прокладка подземных коммуникаций без разрешения соответствующих организаций.

4. Должностные лица, нарушившие пункт 3 настоящего решения, подвергаются административными комиссиями при исполкомах горрайсоветов штрафу в размере до 50 рублей.

Граждане, нарушившие пункт 3 настоящего решения, подвергаются административными комиссиями при исполкомах горрайсоветов штрафу в размере до 10 рублей.

Административные комиссии вправе, вместо наложения штрафа, сделать нарушителям предупреждение, либо передать материал в товарищеские суды или общественные организации по месту работы, учебы или жительства для принятия мер общественного воздействия.

5. Контроль за выполнением настоящего решения возложить на исполкомы городских, районных, сельских и поселковых Советов, органы охраны общественного порядка, санитарно-эпидемиологические станции.

6. Настоящее решение действует в течение двух лет на территории городов, рабочих поселков и сельских населенных пунктов Оренбургской области и вступает в силу через 15 дней со дня опубликования в газете «Южный Урал».

7. Предложить исполкомам горрайсоветов широко ознакомить население с настоящим решением и опубликовать его в местной печати.

Областной Совет призывает всех граждан принять активное участие в обеспечении чистоты и порядка в городах, рабочих и сельских населенных пунктах области.

Председатель исполнительного комитета Оренбургского областного Совета депутатов трудящихся А. БАЛАНДИН.

Секретарь исполнительного комитета Оренбургского областного Совета депутатов трудящихся Е. ЛАЗАРЕВ.

ПРИУМНОЖИМ БОГАТСТВА ПРИРОДЫ

РАНО УТРОМ, а иногда днем и вечером можно видеть караваны диких уток, гусей, казарок и красавцев-лебедей, которые тянутся на север и северо-восток, к местам гнездований. Местом массового гнездования всевозможных пород диких уток, а также болотной дичи является приписное хозяйство мясокомбината.

Коллектив охотников мясокомбината добился в прошлом году некоторого увеличения количества дичи. Так, например, в охотхозяйстве сохранена серая куропатка, заяц-русак. Поставлена задача дальнейшего воспроизводства водоплавающей и болотной дичи. Первое и главное мероприятие —весеннюю охоту на территории приписного хозяйства мясокомбината запретить. Каждый охотник города должен охранять природу, беречь ее. Поэтому те товарищи, которые будут появляться во время сезона на полях орошения мясокомбината с ружьем, будут считаться браконьерами. В приписном хозяйстве для повседневной охраны охотничьих угодий поставлен егерь.

Границы приписного охотничьего хозяйства мясокомбината таковы. С севера — правый берег реки Ори, от биофабрики до фруктового сада совхоза «Заречный», с юга— лесопосадка, с востока — восточная граница фруктового сада биофабрики и с запада— дорога, идущая от лесопосадки на север вдоль полей орошения до правого берега реки Ори. Иными словами, все поля орошения и территория совхоза «Заречный» входят в зоны приписного охотхозяйства.

В. Богословский,
член совета охотхозяйства мясокомбината.

Браконьерству — заслон

С 16 по 25 апреля открывается весенняя охота на водоплавающую дичь. Норма отстрела за день охоты: три селезня и один гусь, или на тяге — три вальдшнепа. Охота производится с подсадной уткой, а также с чучелами и манком. Стрельба по стаям, охота с собакой категорически запрещается.

Много у нас честных охотников, но, к сожалению, встречаются и браконьеры, которые резко сокращают запасы дичи. В результате у нас почти перевелись заяц и куропатка, резко сократилось количество местной водоплавающей птицы, исчезли дрофа и стрепет.

За прошлый год работниками госохотинспекции, общественными инспекторами, милицией было обнаружено 93 нарушения правил охоты. Помогали разоблачить браконьеров общественники Н. Ибрагимов, В. Алексеев, М. Егоров и многие другие. Наказание понесли злостные браконьеры А. Рябов, В. Попов, К. Будаков, Д. Скрипченко и другие.

С целью пресечения браконьерства третий Всероссийский с'езд союза общества охотников и рыбаков вынес решение обязательно регистрировать охотничьи ружья, увеличить максимальный штраф за нарушение правил охоты с 20 до 50 рублей, конфисковать личные транспортные средства, используемые для незаконной охоты. Все это даст возможность общими усилиями искоренить большое зло — браконьерство.

А. Павлов,
охотовед.

Редактор М. П. ЛУКЕРЧЕНКО.

Сегодня на экранах города

Кинотеатр «Мир» — **«С тобой, Россия!», «Подвиг Геракла».**
Кинотеатр «Октябрь» — **«Ваш сын и брат».**
Кинотеатр «Восток» — **«Иду на грозу»** (I и II серии).
Дом культуры машиностроителей— **«В окрестностях Афин».**
Дом культуры металлургов (пос. Никель) — **«Кругосветное путешествие».**
Дом культуры нефтяников — **«Золотой эшелон».**
Дом культуры строителей — **«Двадцать лет спустя».**
Дом культуры энергетиков — **«Не вмешивайся в счастье».**
Клуб завода имени Чкалова— **«Гибель эскадры»** (II серия)
Клуб мясокомбината — **«Дети моря».**

ЖКК треста «Орскпромстрой»
ТРЕБУЮТСЯ
рабочие по озеленению. (Оклад 60 рублей в месяц).
Обращаться: ул. Горького, 31.

Строительному управлению треста «Жилстрой» (бывшее СУ-14)
ТРЕБУЮТСЯ
мастера (оклад 115—132 руб.).
Обращаться: СУ «Жилстроя» (остановка трамваев №№ 1, 4, 5 —«Парковая площадь».

Школе № 27
ТРЕБУЮТСЯ
технички.
Обращаться: г. Орск, ул. Макаренко, 19.

Совхозу «Буруктальский»
ТРЕБУЮТСЯ
повара, помощники поваров на постоянную и сезонную работу.
Принятые обеспечиваются квартирами, оплачивается переезд к месту работы, выдается ссуда для покупки скота.
Обращаться: г. Орск, ул. Орджоникидзе, 124, с 16 до 20 часов местного времени.

Администрация, партийный комитет, заводской комитет профсоюза и комитет ВЛКСМ Южуралмашзавода извещают о скоропостижной смерти энергетика цеха № 20
КОЛЕСНИЧЕНКО Юрия Владимировича
и выражают соболезнование семье и родным покойного.

Все хозяйственные магазины горпромторга
ИМЕЮТ В ПРОДАЖЕ
газовые плитки «Таган» с двумя газобаллонами. Стоимость комплекта 40 рублей. Прием пустых и выдача заправленных баллонов производится в ларьках горпромторга: на рынке Нового города и в Старом городе по улице Льва Толстого (возле овощного магазина).

Заводу по обработке цветных металлов
ТРЕБУЮТСЯ
техник-геодезист, техник или инженер-строитель, техник-механик, техник-электрик, электрики, слесари-сантехники, шаброщики, трактористы, охранники (мужчины и женщины).
Обращаться в отдел кадров (остановка трамвая «Никель»).

Администрация, партийное бюро, цеховой комитет профсоюза и бюро ВЛКСМ цеха № 20 Южуралмашзавода глубоко скорбят по поводу скоропостижной смерти энергетика цеха
КОЛЕСНИЧЕНКО Юрия Владимировича
и выражают соболезнование семье покойного.

Монтажному участку № 1 треста «Волгоэнергомонтаж»
ТРЕБУЮТСЯ
на постоянную работу слесари-монтажники 2—5 разрядов.
Адрес: г. Орск, ТЭЦ-1, проходная № 1.

Профессионально-техническому училищу № 1
ТРЕБУЕТСЯ
сторож.
Обращаться: проспект Мира, 8.

Орский пединститут
ОБ'ЯВЛЯЕТ НАБОР
студентов на заочное обучение. Институт имеет три факультета: физико-математический, русского языка и литературы, педагогики и методики начального образования.
Прием заявлений до первого мая 1966 года.
Обращаться в заочное отделение пединститута: Советская, 67, тел. 3-01-20.

Коллектив тяжелопрессового цеха Южуралмашзавода выражает глубокое соболезнование начальнику цеха Данилову Александру Дмитриевичу по поводу смерти его отца
ДАНИЛОВА Дмитрия Николаевича.

Орскому рыбоучастку на постоянную работу
ТРЕБУЮТСЯ
компрессорщик-электрик на холодильные установки.
Обращаться: Форштадт, контора рыбоучастка.

Городское профессионально-техническое училище № 23
ПРИГЛАШАЕТ НА РАБОТУ
мастера производственного обучения группы штукатуров-маляров-плиточников, слесаря по ремонту оборудования.
Обращаться: 2-й участок, ул. Станиславского, 21.

Орскому гороно
ТРЕБУЕТСЯ
старший бухгалтер.

Наш адрес: г. Орск, ул. Советская, 84
Телефоны:
редактор — 3-04-72, зам. редактора, отдел партийной жизни и фотокорреспондент — 3-04-73, ответственный секретарь — 3-03-60, отделы промышленности и писем — 3-03-45, отдел культуры и быта — 3-03-47, директор издательства — 3-04-67, бухгалтерия и наборный цех — 3-04-61.

ФВ06243. Орская типография. Заказ № 2167. Тираж 18.230.