ПРОЛЕТАРИИ ВСЕХ СТРАН, СОЕДИНЯЙТЕСЬ!

ОРСКИЙ РАБОЧИЙ

ОРГАН ОРСКОГО ГОРКОМА КПСС И ГОРОДСКОГО СОВЕТА ДЕПУТАТОВ ТРУДЯЩИХСЯ.

Газета издается с 1918 года. | № 71 (10653) | ВТОРНИК, 12 апреля 1966 года. | Цена 2 копейки.

СЕГОДНЯ—ДЕНЬ КОСМОНАВТИКИ

Вот они, герои, летчики-космонавты (слева направо) в первом ряду: А. Г. Николаев, Г. С. Титов, Ю. А. Гагарин, В. В. Николаева-Терешкова; во втором ряду: К. П. Феоктистов; Б. Б. Егоров, А. А. Леонов; в третьем ряду — В. Ф. Быковский, В. М. Комаров, П. Р. Попович, П. И. Беляев.

В ПРЕЗИДИУМЕ ОБЛСОВПРОФА

Празднику 1 Мая— достойную встречу

Труженики Оренбуржья ознаменовали XXIII с'езд КПСС новыми достижениями. Промышленность области досрочно, 28 марта, завершила план первого квартала 1966 года, выдав дополнительно продукции более чем на 12 миллионов рублей. Труженики сельского хозяйства досрочно выполнили квартальный план заготовок и поставок государству животноводческой продукции.

Коллективы передовых предприятий области — комбината «Южуралникель», орских нефтеперерабатывающего завода имени В. П. Чкалова и хлебокомбината, Новотроицкого цементного завода, оренбургских шелкокомбината, инструментального завода, завода силикатных стеновых материалов, нефтемаслозавода, третьего промысла управления «Бугурусланнефть», Бузулукской швейной фабрики и другие — начали социалистическое соревнование за достойную встречу новыми трудовыми успехами праздника 1 Мая. Эти коллективы обязались досрочно выполнить четырехмесячные производственные планы, улучшать использование основных фондов и т. д.

Коллективы нефтеперерабатывающего завода имени В. П. Чкалова, инструментального завода и другие обязались всемерно помогать труженикам сельского хозяйства в проведении весенних полевых работ.

Президиум облсовпрофа одобрил инициативу передовых предприятий. Профсоюзным организациям рекомендовано совместно с хозяйственными руководителями возглавить массовое предмайское социалистическое соревнование трудящихся области, направляя усилия его участников на выполнение решений XXIII с'езда КПСС.

Впереди—коммунисты

У тружеников сельского хозяйства сейчас горячая пора — они готовятся к весенне-полевым работам. С каждым днем все больше тракторов, сеялок и другой сельскохозяйственной техники ставят они на линейку готовности.

Ощутимую помощь оказывает сельчанам коллектив завода «Автотрактородеталь», который выпускает для ремонта машин запасные части, кузнечные горны.

В первых рядах соревнующихся идут коммунисты. Это шлифовщик Константин Киндрук, токарь Михаил Бурцев и другие. Их примеру следуют слесарь Николай Фролов, комсомолец Юрий Махамбетов.

Труженики предприятия делом отвечают на исторические решения XXIII с'езда КПСС.

УМНОЖИМ НАШ ВКЛАД В ПЯТИЛЕТКУ

В МОСКВЕ закончил свою работу XXIII с'езд Коммунистической партии Советского Союза. Его исторические решения воодушевляют нас на новые большие дела. Под испытанным водительством ленинской Коммунистической партии советские люди проводят в жизнь программу дальнейшего развития экономики, науки и культуры. Как отметил в своем докладе на партийном с'езде товарищ А. Н. Косыгин, задачи нового пятилетнего плана огромны и величественны. Предстоит сделать намного больше, чем в прошлом семилетии. Реализация этих задач придаст новый размах строительству коммунизма — великой цели рабочего класса, всего советского народа. Этому подчинена вся многогранная деятельность нашей партии — авангарда строителей коммунизма.

С чувством горячего одобрения встретили орчане решения XXIII с'езда КПСС. В коллективах широко развернута работа по их практическому осуществлению. Труженики предприятий города славно потрудились на предс'ездовской вахте и сейчас закрепляют достигнутые успехи. Государственный план марта по выпуску валовой продукции промышленность города выполнила более чем на 105 процентов, квартальный — более чем на 103 процента. За первые три месяца пятилетки орчане выдали на миллионы рублей сверхплановой продукции. Таков наш первый вклад в дело досрочного завершения заданий пятилетки.

С под'емом работает коллектив металлургов никелькомбината. Труженики всех переделов предприятия систематически перевыполняют установленные задания. Радуют успехи коллектива мясоконсервного комбината, наших энергетиков, тружеников биофабрики, отдельных предприятий промышленности стройматериалов.

Пример в труде показывают коллективы — инициаторы предмайского социалистического соревнования, где широко развернута работа по мобилизации внутренних резервов роста производства, повышения его экономической эффективности. В этом отношении следует сослаться на пример работы металлургов никелькомбината, коллектива завода электромонтажных изделий.

В докладе товарища А. Н. Косыгина, в выступлениях делегатов XXIII с'езда КПСС неоднократно подчеркивалась важность ритмичной, четкой работы каждого производства, каждого предприятия. Именно при этом условии открываются возможности для эффективного использования основных производственных фондов, роста производительности труда. В этом направлении труженикам промышленности города предстоит сделать очень многое. Дело в том, что ряд коллективов у нас работает еще неровно, допускает отставание в выполнении государственного плана и тем самым нарушает нормальную деятельность тех предприятий, которые получают их продукцию.

С начала года неритмично работает завод синтетического спирта. Химики не выполнили мартовское и квартальное задания, принятые в начале года обязательства. На предприятии слабо используется основное оборудование, не развернута целенаправленная борьба за мобилизацию внутренних резервов роста производства.

Завод по ремонту строительных и дорожных машин — предприятие молодое, в его работе на первых порах встретились трудности. Однако этим, едва ли можно оправдать тот факт, что мартовский план коллектив выполнил приблизительно на 30 процентов. Здесь есть условия для решительного под'ема работы.

Сейчас перед нашими партийными организациями, всем советским народом стоят большие и ответственные задачи по претворению в жизнь исторических решений XXIII с'езда КПСС. Первоочередная из этих задач состоит в том, чтобы привести в движение творческие силы коллективов, развивать инициативу трудящихся, их стремление к новому, высокое чувство ответственности каждого коммуниста, каждого работника за успех нашего всенародного дела. Пятилетка является кровным делом всего советского народа, и нет сомнения, что все намеченное партией будет успешно претворено в жизнь.

КОСМИЧЕСКОЕ ПЯТИЛЕТИЕ

Беседа корреспондента Агентства печати Новости с Ю. А. ГАГАРИНЫМ

БЕСЕДОВАТЬ мы устроились в его домашнем кабинете. Здесь все, что нужно для работы. Под рукой — книги и справочники, географические и астрономические карты, глобус, модели самолетов.

Хозяин приветлив и, если говорить откровенно, достаточно терпелив. Сколько раз на космодроме, на пресс-конференциях, в самолетах, в поездах во время путешествий и просто по телефону осаждала его наша журналистская братия.

Скоро — пятилетие полета Юрия Гагарина в космос.

Об этом полете написано и сказано так много, как ни о каком другом событии в современной человеческой истории. Поэтому мы сразу переходим к перспективам освоения космического пространства и к обсуждению темы, заслуживающей практического интереса каждого человека на земле:

— Исследования космического пространства стоят Советскому Союзу и другим государствам громадных затрат. Окупаются ли они? Оправдываются ли эти затраты и усилия?

— Да, — говорит Гагарин, — космос уже сейчас служит людям. Смогли ли бы вы, — спрашивает в свою очередь Юрий Гагарин, — сидя в московской квартире, присутствовать на спортивном празднике у владивостокской бухты Золотой Рог, которая находится почти в 10 тысячах километров от столицы, если на службу советскому телевидению и интервидению не пришел бы космический спутник связи «Молния»? Этот спутник сблизил самые отдаленные точки нашей страны. Да и не только нашей страны. События, происходящие у берегов Тихого океана, могут увидеть теперь и варшавяне, и пражане, и жители других европейских городов и сел. Пока еще скромны результаты, которые непосредственно получают от космических исследователей люди, занимающиеся прогнозированием погоды, службой предупреждения о надвигающейся стихии на море и суше. Но и они уже ощутимы. Тем не менее дело далеко не в этом, так сказать, утилитарном подходе к космическим исследованиям. Космические исследования означают огромный научно-технический прогресс. Ведь каждый новый шаг в освоении околоземного пространства — и орбитальный полет, и выход человека из корабля, и работа упомянутой уже нами «Молнии», и мягкая посадка на ночное светило автоматической станции, успех «Луны-10» — означает новые шаги в развитии радиоэлектроники, развитие дальней радиосвязи, физики, химии, биологии и других наук.

Циолковский, один из моих любимых авторов, говорил, что освоение космического пространства даст горы хлеба и море могущества. Мы убеждены, что так оно и произойдет, хотя, конечно, очень жаль, — добавляет задумавшись, Гагарин, — что слово «могущество» кое-кому кружит голову и у них не хватает достаточно мудрости, чтобы употреблять возможности, которые дают космические исследования только на благо человеку. Наша позиция неизменна, и мы всегда будем на ней основываться: космос должен служить миру! Гуманист Циолковский, говоря о могуществе, имел в виду могущество человека над природой. Недаром он и мечтал о горах хлеба для человечества. И я не скрою, что, размышляя о полетах некоторых наших американских коллег, рядом с чувством восхищения их мужеством, испытываешь и чувство тревоги от того, что к работе астронавтов США примазываются военные силы. Мы до сих пор не знаем — какое задание Пентагона получили Гриссом и Янг, но, как сообщала американская печать, такое задание было. Сам факт существования таких заданий ничего, кроме беспокойства, вызвать не может.

— Но, — говорит Гагарин, — как бы отмахиваясь от последней мысли, — вернемся все же к перспективам. Они по-настоящему очень интересны и заманчивы, тем более, что уже сейчас мы знаем о Вселенной неизмеримо больше, чем в тот памятный день 12 апреля 1961 года.

Никак не могу забыть, что тогда чуть ли не на первый план выдвигалась концепция метеоритной опасности. Но теперь, на опыте многократных полетов мы знаем, что эта опасность поистине мизерная. Мы знаем теперь, каковы размеры опасности, которые таят в себе пояса радиации. Во время полета экипажа под командованием моего друга Владимира Комарова Константин Феоктистов открыл еще одно очень интересное явление — слои яркости. Да, собственно, всего и не перечислишь. Важно, что в космосе можно работать, что в нем происходят очень любопытные физические и всякие иные процессы, изучив которые мы сможем использовать многое в обыденной земной жизни. Ради этого стоит трудиться.

— В западной прессе часто появляются сообщения о жертвах среди советских космонавтов. Что вы можете сказать по этому поводу?

— После пятилетнего освоения космического пространства центр тяжести научных исследований значительно переместился, если можно так выразиться, из кабинетов и лабораторий ученых, конструкторов в кабины космических кораблей. Многое из того, что предсказывали ученые, основываясь на теоретических исследованиях, в практических экспериментах нашло свое подтверждение. Мне не раз приходилось говорить, что в космических полетах — и это наше большое счастье! — мы не потеряли ни одного человека, так же как ни один человек не получил ни травм, ни другого ущерба здоровью. Если уж говорить о потерях, то в день годовщины своего полета я хотел бы вспомнить недавнюю нашу тяжелую потерю. Мы похоронили одного из продолжателей дела Циолковского, выдающегося конструкто-

Радостная весть

Радостная весть облетела коллектив мартеновского цеха Южно-Уральского машиностроительного завода. Сталевары предприятия досрочно выполнили свои предмайские обязательства по выпуску сверхплановой продукции. За первую неделю апреля они выдали дополнительно к заданию 180 тонн высококачественной стали.

Лучше других результаты в коллективе, руководимом сталеваром коммунистом тов. Гашниковым. На его счету более 70 тонн сверхплановой стали. Качество ее высокое. Почти все плавки бригады скоростные и тяжеловесные.

Успехов в труде добились также бригады сталеваров, возглавляемые тт. Субботиным, Овчаренко, Щербатым. Они систематически перекрывают задания, выдают сверхплановый металл.

К. Киршенина,
экономист мартеновского цеха Южуралмашзавода.

Забота каждого орчанина

В ГОРОД ПРИШЛА ВЕСНА. Это первая весна новой пятилетки, начало которой ознаменовано выдающимся событием в жизни Коммунистической партии и всего советского народа — XXIII с'ездом КПСС. Трудящиеся нашего города, как и все советские люди, не жалеют сил для успешного претворения в жизнь его исторических решений.

В дни подготовки к с'езду труженики нашего города приняли ряд ответственных социалистических обязательств. Они успешно проводятся в жизнь. Ряд пунктов этих обязательств предусматривает дальнейшее усиление работ по благоустройству и озеленению города, по наведению в нем чистоты и порядка. На улицах, площадях, внутри кварталов города все должно радовать глаз.

Осуществление этих важных работ не терпит никакого промедления, тем более, что весенние дни являются днями подготовки к большим праздникам — Первомаю, Дню Победы, Дню здоровья. Веское слово в решении практических задач по наведению в городе чистоты и порядка должны сказать депутаты городского Совета, наши активисты-общественники, все горожане.

Четко определены важнейшие направления этой работы, те мероприятия, которые необходимо провести отдельным коллективам по очистке дорог и тротуаров, внутриквартальных территорий и дворов. Здесь поистине непочатый край работы для руководителей торгующих организаций, жилищно-коммунальных отделов. Не секрет, что отдельные улицы и внутриквартальные территории замусорены и захламлены, что на наших улицах имеются еще неприглядные ларьки и киоски, заброшенные газоны и штакетники. В то же время мало урн, редка уборка улиц.

Нужно сказать, что в практическом решении этих вопросов порой не чувствуется должной инициативы со стороны заместителей директоров по быту на отдельных предприятиях и стройках, со стороны работников санэпидстанции и участковых уполномоченных. Многое делает в этом направлении совет микрорайона в поселке Елшанка (председатель совета т. Аниськов), но такого не скажешь о ряде других советов микрорайонов, уличных и домовых комитетов. Следует решительно активизировать их деятельность, направить усилия в нужное русло.

Необходимо особо подчеркнуть, что решение этих вопросов должно проходить в комплексе с праздничным оформлением города, его площадей и улиц.

Как и в предыдущие годы, большое внимание должно быть уделено озеленению города, расширению его зеленого наряда. В этом деле орчане имеют определенный опыт. В минувшем году было посажено более 34 тысяч деревьев и 93 тысяч кустарников. Вступил в эксплуатацию парк железнодорожников площадью 5,5 гектара, в центральном парке культуры и отдыха в основном закончены зеленые посадки.

Однако отдельные предприятия и организации города слабо занимаются озеленением закрепленных за ними территорий. Это относится к работникам медсанчасти завода имени Чкалова, завода железобетонных изделий № 2, к автотранспортным хозяйствам, к отдельным школам. Бывает и так: посадку деревьев проведут неплохо, но в дальнейшем значительное их количество погибает, так как не организуют своевременный полив зеленых насаждений. Подобным недостаткам не должно быть места. В нынешнем году нам предстоит высадить 17 тысяч деревьев и около 60 тысяч кустарников. Будут проведены месячники по озеленению. Нужно добиться такого положения, чтобы каждое высаженное дерево и кустарник прижились, становились украшением города. За ними необходимо организовать уход, заботиться о расширении сети и улучшении эксплуатации поливочных водоводов.

Нужно обратить внимание еще на одно обстоятельство. Нередко на улицах города можно видеть загрязненные автомашины, трамваи, автобусы. Мы терпимо иногда относимся к подобным фактам, а нужно решительно требовать от водителей, от руководителей этих коллективов организовать осмотр и мойку транспорта. Нельзя мириться и с тем, что, выезжая со строительных площадок, водители автомашин загрязняют улицы и проспекты города.

Поддержание чистоты и порядка в городе — забота каждого горожанина, именно в этом должна найти свое проявление наша любовь к Орску. Каждому здесь найдется немало работы.

Ф. Хохлов,
председатель исполкома Орского городского Совета депутатов трудящихся.

В РАБОЧЕМ КЛУБЕ

В КЛУБЕ ПОСЕЛКА ПЕРВОМАЙСКОГО регулярно читают лекции для трудящихся. Жители поселка уже прослушали лекции — «В. И. Ленин — создатель и организатор Советского государства», «О культуре поведения молодого человека», «Сектанты и их реакционная роль», «Борьба орских большевиков за власть Советов» и другие.

Оживилась работа кружков художественной самодеятельности — хорового, драматического, вокального, танцевального, духового оркестра. В них занято до 100 человек. Кружковцы с увлечением готовят творческие отчеты к 50-летию Советской власти.

Самодеятельные артисты клуба побывают с концертом в подшефном совхозе «Ударник».

О. БОРОДИН,
рабкор.

ра Сергея Павловича Королева. Наш народ очень ценит вклад этого человека в освоение космического пространства.

...Гагарин задумался. Перебирая карандаши, он смотрел на стоящий на столе телефон. Видно, не раз звонил он Сергею Павловичу, просил у него совета или обменивался мыслями по той или иной проблеме. Я не стал задавать ему никаких вопросов — может быть, в эту минуту он мысленно вновь был с этим человеком и вспомнил сейчас, как пять лет назад Сергей Павлович напутствовал его перед полетом.

— Да, — повторяет Гагарин,— в каждом полете присутствует доля риска, но не следует из этого делать сенсацию, рассчитанную на обывателя. Мы, например, с большой горечью прочитали сообщение о нелепой гибели двух американских космонавтов, которые во время тренировок погибли близ города Сан-Луис.

В кабинете стояла тишина.

Но вот Юрий поднял голову.

— Итак, на чем мы остановились?

Я вновь возвращаюсь к разговору о риске. В частности, к суждениям некоторых французских ученых, которые считают, что исследования космического пространства надо ускорить даже ценой посылки на другие планеты людей без всяких гарантий их возвращения.

— О, да — оживляется Гагарин, — конечно же, ради науки нашлось бы немало энтузиастов, которые не посчитались бы с жизнью, тем более, если речь пойдет о полетах на другие небесные тела. Но я думаю, что более правильную, пожалуй, единственно правильную, позицию занимают в этом вопросе советские ученые. Социальной природе нашего общества, существу и духу нашего социалистического строя претит авантюризм в науке. Авантюризм не в наших правилах, и мы не можем допустить эксперимента, не отработав максимум безопасности для человека.

Мой полет в космос был проведен после того, как прототипы корабля «Восток» совершили много рейсов и благополучно приземлялись. Известно, что в космос сначала были поднятыи животные, и исследование их состояния после полета было как бы своеобразным пропуском: лететь можно! И моя задача заключалась не в том, чтобы поразить мир взлетом на мощной ракете, а в том, чтобы, выполнив задание, возвратиться на землю и рассказать все, что я увидел, и тем самым подтвердить почти бесспорно известную еще до полета истину: летать в космосе можно!

...Следующий вопрос, заданный мною первому космонавту, часто мелькает на страницах специализированной прессы: «Почему советские космонавты не летают повторно и до сих пор каждый новый полет приносил миру новые имена?». Юрий несколько задумывается.

— Мне думается, что в самом вопросе, — говорит Гагарин, — заложен ответ, свидетельствующий о том, что наша советская школа подготовки космонавтов — более прогрессивная школа. Вы знаете, что на разных стадиях освоения космического пространства у нас в полетах побывало более десяти человек. Каждый последующий полет был сложнее предыдущего.

Не ради рекорда и не ради того, чтобы специально поразить воображение, а ради того, чтобы идти, как всегда в науке, от менее сложных к более сложным задачам.

То обстоятельство, что у нас в полетах побывали разные люди, дало науке очень много ценных сведений. Наши космонавты, естественно, разных возрастов, разной физической, теоретической и практической летной подготовки. Среди космонавтов — первая женщина-космонавт Валентина Владимировна Николаева-Терешкова.

Какой главный вывод можно сделать из того, что разные люди летали в космос? Я думаю, он заключается в том, что не только безупречно здоровый, но и «просто» здоровый человек может участвовать в космических исследованиях. Разумеется, при соответствующей подготовке. Какое это имеет значение? Ну, прежде всего: как бы хорошо мы ни обучали летчиков-космонавтов, невозможно требовать от них знаний во всех областях науки и техники. А чем дальше, тем больше встают такие научно-технические задачи, которые требуют специальной квалификации. Это легко понять. В космосе был ученый Феоктистов и врач Егоров. Их отчеты, естественно, не только более содержательнее наших, но и более ценны потому, что разделы науки, которой заняты эти два человека пополнились новыми данными и новыми задачами.

Предвосхищая ваш следующий вопрос, скажу: будут, обязательно будут летать и наши космонавты, уже побывавшие в полетах. Для этого мы находимся, как говорят спортсмены, в отличной форме. Много занимаемся, участвуем вместе с конструкторами в работе над созданием новых кораблей, приборов, аппаратуры. Ведь летчик-космонавт — это не только звание, как любит часто повторять наш старший товарищ генерал-лейтенант Каманин, это — профессия.

Мы связали свою жизнь с исследованиями космоса и особенно ощущаем прогресс этой науки. Этот прогресс опережает даже многие наши расчеты. Когда в 1957 году был запущен первый спутник — крохотный шарик весом в 87 килограммов, — люди правильно восприняли это как триумф науки, но они не смели думать, что всего через четыре года и человек полетит в космос. А мы уже с вами пять лет являемся свидетелями регулярных полетов пилотируемых космических кораблей. Я не говорю о таких этапах в изучении космического пространства, как полеты «протонов», станций серии «Луна» и последнем триумфе «Луны-10», которому вместе со всеми советскими людьми рукоплескали делегаты XXIII партийного с'езда.

— Что касается меня, — заканчивает Гагарин нашу беседу, —то полеты в космос — это моя работа. Она захватывает все мысли и душу, и сколько будет позволять мое здоровье и деловые качества, я буду стремиться в космос.

Борис Пищик.
(АПН).

Трудятся по-ударному

ВЫСОКИМИ трудовыми показателями ознаменовал XXIII с'езд КПСС коллектив коммунистического труда установки каталитического крекинга завода имени Чкалова. 29 марта — в день открытия с'езда было завершено выполнение мартовского плана. За два дня, оставшихся до конца месяца, выданы сотни тонн сверхплановой продукции, что составляет 5,5 процента к мартовскому заданию. Достигнуто значительное повышение отбора светлых от сырья. Сэкономлено большое количество пара, воды, электроэнергии.

Хорошо трудилась в дни предс'ездовской вахты технологическая бригада, которой руководит старший оператор коммунист Н. Пастушенко. Рабочие этой бригады в основном кадровые, опытные нефтепереработчики. Операторы К. Молина, В. Чурилов, А. Любарский, машинист турбокомпрессоров И. Луценко и другие в совершенстве знают производство, умеют управлять сложным технологическим оборудованием.

Неплохо трудится молодежь. Помощник машиниста турбокомпрессоров В. Пильгун, машинист насосов В. Лопина успешно справляются со своими обязанностями, а после вахты повышают свой общеобразовательный уровень в школе рабочей молодежи.

В общий успех коллектива внесли большой вклад технологические бригады, руководимые коммунистами М. Мыслиным, М. Плехановым, А. Мосячковым.

Сейчас нефтяники установки включились в предмайское социалистическое соревнование. Впереди идут коммунисты.

К. Семенов.

ПРЕДМАЙСКАЯ ВАХТА

С хорошими результатами завершил первый квартал нынешнего года коллектив цеха технологического сырья и топлива никелевого комбината. Задание намного перекрыто. Особенно дружно трудились наши бригады в марте. Соревнование в честь XXIII с'езда КПСС приняло широкий размах. Месячный план выполнен на 110 процентов, за счет ускорения разгрузки сырья и топлива на 11000 вагоно-часов сокращены простои подвижного состава МПС.

В ответ на решения с'езда партии коллектив добивается дальнейшего повышения темпов производства. В цехе идет предмайская трудовая вахта. Суточные графики систематически перекрываются. Лучших результатов добиваются смены тт. Беркона и Матушкина. Они работают с таким расчетом, чтобы на 4—5 дней раньше срока завершить выполнение четырехмесячного плана.

Множит успехи бригада ремонтников, руководимая тов. Дадоновым. Она на неделю раньше срока отремонтировала один из экскаваторов, крайне нужный эксплуатационникам.

И. Баздырев,
начальник цеха.

В ИСПОЛКОМЕ ГОРОДСКОГО СОВЕТА

В числе других вопросов исполком городского Совета депутатов трудящихся рассмотрел вопрос об организации летнего отдыха горожан. Принятое решение обязывает руководителей заводов, строек и учреждений в установленный срок разработать конкретные мероприятия по организации летнего отдыха трудящихся, закончить ремонт, благоустройство и оформление скверов, садов, парков, киноэстрад и т. д. Намечены мероприятия по улучшению работы домов культуры, клубов, кинотеатров и парков города.

Был рассмотрен также вопрос о выполнении плана товарооборота и кассового плана первого квартала, о мерах по обеспечению их осуществления в текущем году. Исполком отметил, что план товарооборота за первый квартал не выполнен, в этом деле допустили отставание горпромторг и горпищеторг, железнодорожный орс. Руководители торгующих организаций не подготовились к весенне-летней торговле промышленными товарами. В принятом исполкомом решении намечены меры по выправлению создавшегося положения, безусловному выполнению кассового плана текущего года.

В минувшем году орчане получили 210 тысяч рублей кредитов на приобретение коров и телок. Это способствовало улучшению благосостояния горожан. Однако, как было отмечено на заседании исполкома горсовета, на отдельных предприятиях к выдаче кредитов относятся без чувства должной ответственности. В результате имеют место случаи нецелевого использования отпускаемых средств. Исполком утвердил план кредитования на приобретение скота на текущий год, обязал руководителей предприятий и организаций усилить контроль за этим делом.

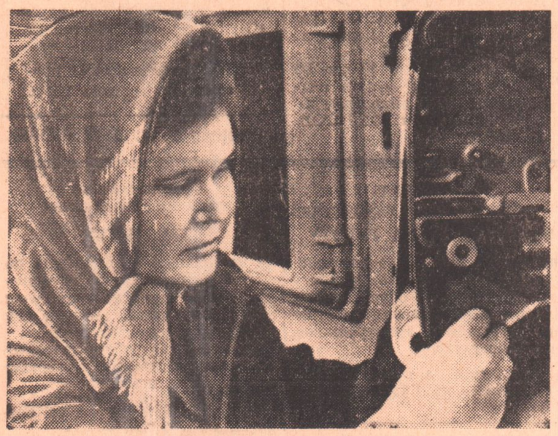

Нина Мартынова четвертый год работает на заводе имени Чкалова. Она — оператор установки 42-1 второго маслоблока. В совершенстве познала Нина технологический процесс, добивается выпуска высококачественной продукции.

Встав на предмайскую вахту, комсомолка Нина Мартынова систематически перевыполняет сменные задания.

Фото **В. Малышкина.**

ПО ПУТЕВКАМ ПРОФСОЮЗА

Оператор цеха № 10 завода имени Чкалова Р. Затирко побывала на днях в заводском комитете профсоюза. Здесь ее обрадовали: вручили путевку на один из курортов Крыма. Почти одновременно с ней курортные путевки в Ялту и Пятигорск получили помощник оператора цеха № 2 П. Доценко, слесарь паросилового цеха В. Рукавицын и другие.

— Мы видим на собственном примере, как осуществляются намеченные партией мероприятия по дальнейшему улучшению организации отдыха и медицинского обслуживания трудящихся, — говорят они. — Две трети стоимости путевок оплачено за счет средств профсоюза. Только в нашем, советском государстве может быть такое внимание к рабочему человеку...

Путевками на курорты, в санатории и дома отдыха в этом году уже воспользовалось свыше 90 тружеников предприятия. В здравницах Крыма, Поволжья, Прибалтики и Украины отдохнули, хорошо поправили здоровье и теперь с новыми силами взялись за работу оператор маслоблока № 1 Д. Гневашев, слесарь цеха № 2 А. Пупков, начальник участка этого же цеха В. Трусов, хромировщик механического цеха П. Курков и многие другие. Путевки будут выданы еще многим нефтяникам.

Большую популярность на предприятии завоевали туристические поездки по стране. Около 500 рабочих, инженерно-технических работников и служащих завода уже из'явили желание приобрести путевки для туристических поездок по Волге, Прибалтике, Черноморскому побережью, в Ленинград.

И. Борисов.

Право на отдых

Партия и правительство проявляют огромную заботу о здоровье советских людей. В беседе с нашим корреспондентом заместитель председателя профкома комбината «Южуралникель» тов. Маслов рассказал, как отдыхали трудящиеся предприятия в минувшем году, о перспективах оздоровительной кампании в нынешнем.

— На курортах Крыма и Кавказа, в туристических поездках по стране и за рубежом, — говорит тов. Маслов, — побывало почти восемьсот трудящихся комбината. Есть у нас и свой профилакторий, в котором прошли курс лечения 700 металлургов.

Орские никельщики нередко посещают братские социалистические страны. В Чехословацкой Социалистической Республике побывала семья хлораторщика цеха № 2 тов. Зинченко, на остров Свободы — Кубу — ездила мастер этого цеха тов. Крупенина. Совершили туристическую поездку по великой русской реке Волге конверторщик плавильного цеха тов. Сараев, аппаратчик электролизного цеха тов. Коротков. В сочинском санатории «Металлург» лечился слесарь цеха № 2 тов. Самокутяев. В Алуште (Крым) прошел курс лечения загрузчик плавильного цеха тов. Иллариошкин.

В нынешнем, 1966 году, сотни никельщиков побывают на курортах Крыма и Кавказа, в домах отдыха, в туристических поездках.

В. ВИКТОРОВ.

НА СТРАЖЕ ЗДОРОВЬЯ ТРУДЯЩИХСЯ

РАССКАЗЫВАЕТ ГЛАВНЫЙ САНИТАРНЫЙ ВРАЧ ГОРОДА В. БЫБИНА

КОЛЛЕКТИВ городской санитарно-эпидемиологической станции проводит совместно с лечебно-профилактическими учреждениями города работу по охране здоровья орчан.

За последние годы в городе нет случаев заболеваний малярией, трахомой, полиомиелитом, бруцеллезом. Снижена заболеваемость дифтерией и другими инфекционными болезнями. Все это результат настойчивого труда коллектива санэпидстанции, работающего в тесном контакте с лечебными учреждениями.

Санитарные врачи принимают участие в выборе участков под новое строительство, в рассмотрении проектов возведения об'ектов промышленного и гражданского назначения. По требованию санитарного надзора внесено много изменений в проекты реконструкции и расширения ряда промышленных предприятий. Эти изменения предусматривают лучшие санитарно-гигиенические условия труда, устраняют недостатки в вопросах водоснабжения и санитарной охраны водоемов и атмосферного воздуха.

В истекшем семилетии в городе проведена большая работа по строительству сооружений по очистке промышленных сточных вод и выбросов в атмосферу, а также по охране почвы и подземных вод от загрязнения. На заводе имени Чкалова построены очистные сооружения второй очереди, на заводе синтезспирта — установка биологической очистки сточных вод. Построены очистные сооружения на ТЭЦ № 1, заводе по обработке цветных металлов, станции Орск. На никелькомбинате введен ряд пылеулавливающих установок. Перевод промышленных предприятий города на природный газ также способствовал оздоровлению воздушного и водного бассейнов.

Прекращено загрязнение почвы промышленными отходами, для этого оборудованы специальные места. Выполнению этих мероприятий способствовала настойчивость санитарных врачей коммунистов Ф. Хитровой и Н. Богачева.

Работников санэпидстанции можно видеть на всех предприятиях города, в школах, детских учреждениях, на стройках. Промышленные санитарные врачи изучают влияние на здоровье рабочих новых технологических процессов, нового оборудования. По материалам изучения принимаются меры по ликвидации загазованности, шума, вибрации.

Немало сделано по улучшению бытового обслуживания и созданию нормальных условий для рабочих в цехах Южуралмашзавода, никелькомбината, заводов им. Чкалова, синтезспирта и других предприятий. Так, например, при активном участии санитарного врача А. Шефера установлены тепловоздушные завесы в цехах № 16 и № 20 на ЮУМЗ. В металлургических цехах этого же завода снижена запыленность рабочих мест, увеличилось количество бытовых помещений.

Активно работает коммунальная группа, возглавляемая санитарным врачом Л. Домрачевой. Она осуществляет контроль за водоснабжением города. Водоразборы и разводная сеть городского водопровода находятся под постоянным надзором. В случае выявления каких-либо отклонений принимаются оперативные меры.

В красивых живописных местах расположены у нас загородные пионерские лагеря. И здесь немало поработали наши товарищи во главе с санитарным врачом коммунистом В. Прохоровой. Они определили участки, места со здоровым воздухом и добились перевода всех пионерских лагерей в более благоприятные районы.

Бурное развитие науки и техники требует совершенствования работы санитарной службы, повышения знаний санитарных врачей. Мы стараемся не отставать от требований времени. В своей работе применяем немало нового. В прошлом году создали при бактериологической лаборатории серологическое отделение, ускорили методы диагностики и ведения различных химико-бактериологических анализов. Расширили помещение санэпидстанции. Это дало возможность улучшить работу лабораторий.

Большинство врачей повышает свою квалификацию на очных и заочных курсах при институтах усовершенствования. Закончили такие курсы врачи тт. Хитрова, Долгорукова, Иванова, Фоменко, Савиных, Прохорова и другие товарищи.

На санэпидстанции трудится немало опытных работников среднего медицинского персонала. Среди них тт. Роенко, Шолохова, Гончарова, Истомина, Скубакова, Макушева, Мальцева и другие.

В новом пятилетии в нашем городе должны быть в основном решены вопросы оздоровления воздушного бассейна и реки Урал. С этой целью будут построены городские очистные сооружения в комплексе с биохимической установкой по доочистке сточных вод завода им. Чкалова, закончено строительство пылегазоулавливающих установок на комбинате «Южуралникель». Необходимо приступить к внедрению разработанного проекта санитарной очистки города.

Контроль за осуществлением этих мероприятий — одна из основных задач в работе санитарной службы.

ИЗВЕЩЕНИЕ

14 апреля в 9 часов утра в Доме культуры металлургов (пос. Никель) проводится городской семинар пропагандистов сети партийного и комсомольского просвещения по материалам XXIII с'езда КПСС.

ОТДЕЛ ПРОПАГАНДЫ И АГИТАЦИИ ГОРКОМА ПАРТИИ.

МАСТЕР — А. ПИМЕНОВ

В наш коллектив мастер Александр Алексеевич Пименов пришел около года назад. С первых дней работы он зарекомендовал себя хорошим организатором. Коллектив, который возглавляет А. Пименов, систематически справляется с заданиями, содержит пути в надлежащем состоянии. Предс'ездовские обязательства здесь успешно выполнены.

Товарищи по труду знают Александра Алексеевича как активиста, внимательного, отзывчивого человека. Для каждого находит мастер доброе, приветливое слово, дружеский совет.

Сейчас А. Пименов готовится к вступлению в партию.

Н. КИСЕЛЕВА,
секретарь партийной организации станции Новый город.

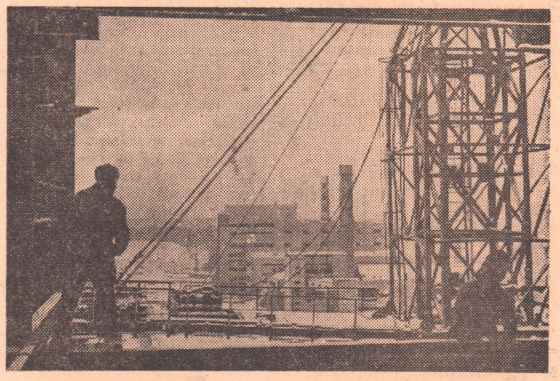

Свердловская область. В городе Асбесте сооружается крупнейшая в стране фабрика обогащения асбеста. Пуск ее намечен на конец текущего года. Сейчас на ударной комсомольской стройке начался монтаж дробильно-сортировочного оборудования. В корпусе обогащения уже смонтировано около 15 тысяч кубометров сборного железобетона.

Новая фабрика будет перерабатывать 12 миллионов тонн асбестового сырья.

На снимке: монтаж корпуса обогащения асбестовых руд.

Фотохроника ТАСС.

Дом политического просвещения городского комитета КПСС

ДЛЯ САМОСТОЯТЕЛЬНО ИЗУЧАЮЩИХ ТЕОРИЮ МАРКСИЗМА-ЛЕНИНИЗМА

ПРОВОДИТ ЦИКЛ ЛЕКЦИЙ

по материалам XXIII с'езда КПСС

ТЕМА: **„Международное положение и внешнеполитическая деятельность КПСС"**

14 АПРЕЛЯ в 17 час. в Доме культуры металлургов (лекционный зал). Лектор т. ФЕДОРОВ О. К.

14 АПРЕЛЯ в 16 час. 30 мин. в лекционном зале инженерного корпуса Южуралмашзавода. Лектор т. ЧЕТЫРБОК С. Ф.

15 АПРЕЛЯ в 17 час. в Доме политического просвещения горкома КПСС (ул. Строителей, 20). Лектор т. ХАРЛАМОВ Н. В.

15 АПРЕЛЯ в 16 час. 30 мин. в красном уголке плавильного цеха никелькомбината. Лектор т. ФЕДОРОВ О. К.

15 АПРЕЛЯ в 16 час. в кабинете политического просвещения завода им. Чкалова. Лектор т. КУНЦЕВИЧ Ф. К.

15 АПРЕЛЯ в 16 час. в лекционном зале инженерного корпуса Южуралмашзавода. Лектор т. ЧЕТЫРБОК С. Ф.

15 АПРЕЛЯ в 16 час. 30 мин. в лекционном зале клуба «Серп и молот». Лектор т. ПРУСАКОВ И. А.

Дом политического просвещения горкома КПСС.

Редактор М. П. ЛУКЕРЧЕНКО.

Сегодня на экранах города

Кинотеатр «Мир» — **«Золотой эшелон», «Встреча с Игорем Ильинским», «Приключения Питкина в больнице».**

Кинотеатр «Восток» — **«Кругосветное путешествие».**

Дом культуры нефтяников — **«Гибель эскадры»** (1 и 2 серии).

Дом культуры железнодорожников — **«Иду на грозу»** (1 и 2 серии).

Дом культуры энергетиков — **«Женщины».**

Клуб завода им. Чкалова — **«В окрестностях Афин».**

Заводу железобетонных изделий и стройдеталей треста «Орскцелинстрой» на постоянную работу

ТРЕБУЮТСЯ

бетонщики, электрики, арматурщики, электросварщики, слесари, разнорабочие.

Обращаться: пос. Октябрьский, отдел кадров завода.

Орское трамвайное управление

ПРИГЛАШАЕТ

на работу кондукторов, рабочих пути, инженера-электрика, машинистку.

Обращаться: ул. Короленко, 21, отдел кадров.

Никельпродснабу на постоянную работу

ТРЕБУЮТСЯ

продавцы продовольственных и промышленных товаров, лоточницы, прачка, уборщицы, водитель мотороллера, автослесарь, электрики, плотники, продавцы для весенне-летней торговли.

Обращаться: Орск, пос. Никель, ул. Жданова, 1 (остановка трамвая «Водоканал»).

Школе № 49

ТРЕБУЮТСЯ

бухгалтер, лаборант мастерских, уборщица.

Обращаться: ул. Советская, 69.

Откормсовхозу «Чилижный дол»

ТРЕБУЮТСЯ

на постоянную и сезонную работу плотники, штукатуры-маляры, слесарь-моторист, трактористы.

Обращаться: г. Орск, Сенная гора, контора совхоза.

Орской геофизической экспедиции

ТРЕБУЮТСЯ

на постоянную работу топографы для работы в полевых партиях (оплата труда сдельная), юноши в возрасте не моложе 18 лет с образованием 9—11 классов для работы в полевых партиях младшими техниками-топографами и младшими техниками-геофизиками, завхозы для работы в полевых партиях.

Обращаться: Орск-12, ул. Камчатская, 3, телефон 3-06-56.

Городское профессионально-техническое училище № 7

ПРИГЛАШАЕТ НА РАБОТУ

сторожа. Оклад 46 рублей в месяц.

Обращаться: пос. Никель, ул. Жданова, 15.

Городскому профтехучилищу № 13 на базе треста «Орскцелинстрой»

ТРЕБУЮТСЯ

воспитатель, мастера производственного обучения в группу слесарей-сантехников и в группу плотников (оклад 125 рублей в месяц).

Обращаться: г. Орск, Тагильская, 50.

Орский завод железобетонных конструкций

ПРИГЛАШАЕТ НА РАБОТУ

диспетчера завода по автотранспорту, механика по ремонту технологического оборудования, инженерно-технических работников, бетонщиков, арматурщиков, электросварщиков.

Обращаться в отдел кадров по адресу: пос. Гудрон, завод ЖБК.

Орскому горпромторгу

ТРЕБУЮТСЯ

квалифицированные продавцы и продавцы на весенне-летний период.

Обращаться: проспект Ленина, 34, отдел кадров.

Коллектив медоб'единения Старого города выражает глубокое соболезнование сотруднице больницы Кузьмичевой Лидии Ивановне по поводу смерти

ОТЦА

Орской станции сигнализации и связи

ТРЕБУЮТСЯ

на постоянную и временную работу электромеханики и монтеры МЦБ и связи, рабочие связи, аккумуляторщики, разнорабочие со сдельной оплатой труда.

Принятые на работу пользуются всеми льготами железнодорожников.

Обращаться: ст. Орск, ул. Вокзальная, 19, отдел кадров.

Наш адрес: г. Орск, ул. Советская, 84

телефоны:

редактор — 3-04-72, зам. редактора, отдел партийной жизни и фотокорреспондент — 3-04-73, ответственный секретарь — 3-03-60, отделы промышленности и писем — 3-03-45, отдел культуры и быта — 3-03-47, директор издательства — 3-04-67, бухгалтерия и наборный цех — 3-04-61.

ФВ06238. Орская типография. Заказ № 2165. Тираж 18.230.