ПРОЛЕТАРИИ ВСЕХ СТРАН, СОЕДИНЯЙТЕСЬ!

ОРСКИЙ РАБОЧИЙ

ОРГАН ОРСКОГО ГОРКОМА КПСС И ГОРОДСКОГО СОВЕТА ДЕПУТАТОВ ТРУДЯЩИХСЯ

Газета издается с 1918 года. | № 66 (10648). | ВТОРНИК, 5 апреля 1966 года. | Цена 2 копейки.

XXIII СЪЕЗД ЛЕНИНСКОЙ ПАРТИИ

МОСКВА. XXIII с'езд КПСС в мире называют сейчас событием номер один. Почему с'езд советских коммунистов волнует людей труда в капиталистических странах — это панамский коммунист Рубен Кастельянос об'яснил коротко: ваши успехи — залог наших побед. Речь идет о победах в борьбе за национальную независимость народов стран социализма, за мир.

Мир... Самый жгучий вопрос современности — быть или не быть термоядерной катастрофе на планете. Счастливое решение этого вопроса прогрессивное человечество связывает прежде всего с нашей Отчизной, с мирной внешней политикой партии Ленина, ее последовательной борьбой за свободу народов от империалистического угнетения.

Но, проводя мирную внешнюю политику, партия бдительно следит за растущей агрессивностью империалистических держав во главе с США и неустанно заботится об оборонной мощи страны. Об этом на с'езде обстоятельно говорил министр обороны, Маршал Советского Союза **Р. Я. Малиновский.**

Для Советских Вооруженных Сил,— сказал он, —период, прошедший после XXII с'езда партии, был сопряжен с решением многих сложных и исключительно важных задач военного строительства. Увеличен запас ядерных боеприпасов различного назначения, резко усилена оснащенность всех видов Вооруженных Сил средствами их применения. Создан ряд принципиально новых видов ракетного вооружения, ракетоносный флот, способный выполнять стратегические задачи по поражению об'ектов противника как на море, так и на суше. В его состав вошли новые атомные подводные лодки — ракетоносцы, оснащенные баллистическими ракетами с подводным стартом и большой дальностью пуска ракет. Увеличилась ядерная мощь и дальней ракетоносной авиации.

Развивались также оперативно тактические ядерные средства, особенно сухопутных войск и Военно-Морского Флота. В соответствующих пропорциях наращивалась оснащенность Вооруженных Сил и обычными средствами борьбы.

Качественно изменилась дальняя авиация. Обновилась значительная часть парка боевых самолетов, фронтовой, морской, ракетоносной и особенно военно-транспортной авиации.

Личный состав армии и флота успешно осваивает новую боевую технику. Несколько дней назад успешно закончен кругосветный поход группы атомных подводных лодок в подводном положении.

Министр особо подчеркнул, что за последние годы расширилось и укрепилось боевое содружество с братскими армиями стран — участниц Варшавского договора. Мощь наших Вооруженных Сил,— говорит он, — заключена не только в первоклассном оружии, она также в силе духа личного состава войск, в его беззаветной преданности своему народу, верности идеям Коммунистической партии.

Наши Вооруженные Силы, указывает товарищ Малиновский, созданы не для нападения, а для защиты мира, защиты мирного труда советских людей и дружественных стран.

О мире, о мирной внешней политике партии, Советского государства 2 апреля на заседании с'езда говорил министр иностранных дел **А. А. Громыко.**

Для друзей Советской страны, — сказал он, — да и для любого честного человека наши планы — открытая книга. Они знают, что каждый процент прироста промышленной и сельскохозяйственной продукции, повышение благосостояния советских людей, каждое достижение культуры и новое научное открытие будут положены на чашу весов борьбы за мир и свободу народов.

Противоположность двух направлений внешней политики — миролюбивого и агрессивного — особенно обнажилась в связи с событиями во Вьетнаме. Действия США во Вьетнаме — это агрессия, развязанная крупнейшей империалистической державой.

Часто за рубежом, особенно в США, задают вопрос, как же найти выход из создавшегося положения и покончить с войной во Вьетнаме? Ответить на этот вопрос не составляет труда — США должны вывести из Вьетнама свои войска, немедленно прекратить разбойничьи действия.

Особое место во внешнеполитической деятельности Советского Союза, заявил тов. Громыко, занимает Европа. Европейская безопасность имеет много слагаемых, и одно из главных — германская проблема, а точнее говоря, создание таких условий, которые навсегда исключили бы повторение германской агрессии. Между тем, — отмечает министр, — в ФРГ навязчиво говорят о некоем праве на доступ бундесвера к ядерному оружию. Кое-кто пытается нас даже припугивать, заявляя, что если не пойти навстречу реваншистским притязаниям, то в Западной Германии может появиться новый Гитлер.

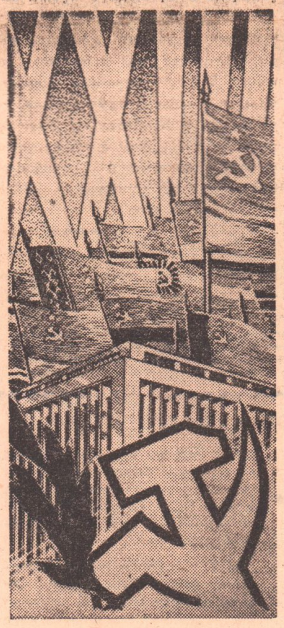

Суровое, но справедливое предостережение, которое сделано в отчетном докладе ЦК, в выступлениях делегатов и в заявлениях руководителей делегаций от братских партий по адресу правительства ФРГ и тех, кто действует с ним в сговоре, — подчеркнул тов. Громыко, — должно насторожить каждого человека, проявляющего заботу о мире.

Молодежь — будущее страны, ее надежда. И во многих выступлениях на с'езде проявляется чуткое внимание к ней, забота о ее воспитании, труде, образовании и отдыхе. Этим проблемам была посвящена речь первого секретаря ЦК ВЛКСМ **С. П. Павлова.** Он подчеркнул, что комсомол, освобождаясь в своей работе от формализма, показной деловитости, направляет инициативу и энергию молодежи на конкретные дела. Комсомол обязан больше заботиться о повышении квалификации и знаний молодежи, умело организовывать ее отдых, улучшать ее быт. Надо, чтобы наши юноши и девушки лучше видели неразрывную взаимосвязь личных и общественных интересов, чтобы среди них не было иждивенцев, которые хотят брать от общества больше, чем давать ему.

Вместе с тем, продолжает оратор, комсомолу нужно проявлять большую твердость и наступательность, когда речь идет об интересах и правах молодежи, гарантированных советскими законоположениями.

Большое внимание оратор уделил работе с подростками, отметив, что до сих пор, к сожалению, нет еще научно разработанной системы воспитания подростков, специальных периодических изданий по этой важной проблеме, ограничены материальные возможности для работы с подростками.

Оратор заявил далее, что комсомол рассматривает предложение ЦК КПСС о приеме в партию молодежи до 23 лет только через ВЛКСМ как большое доверие к себе. В заключение тов. Павлов заверил с'езд, что за дело партии советские юноши и девушки готовы отдать все свои силы, а если потребуется, то и отдать свою жизнь.

4 апреля в Кремлевском Дворце с'ездов XXIII с'езд КПСС продолжил свою работу.

Председательствующий **Ш. Р. Рашидов** огласил письмо ученых, конструкторов, инженеров, техников и рабочих, принимавших участие в создании автоматической станции «Луна-10». Они доложили с'езду, что автоматическая станция выведена на окололунную орбиту и стала первым в мире искусственным спутником Луны. Это сообщение делегаты и гости встретили стоя, бурными, продолжительными аплодисментами.

Свое замечательное достижение создатели автоматической станции посвятили XXIII с'езду Коммунистической партии Советского Союза.

Делегаты с'езда сердечно поздравили ученых, конструкторов, инженеров, техников и рабочих, коллективы и организации, принимавшие участие в разработке, создании и запуске первого искусственного спутника Луны.

Затем было продолжено обсуждение отчетных докладов Центрального Комитета и Центральной Ревизионной комиссии КПСС. Выступили — первый секретарь Пермского обкома КПСС **К. И. Галаншин,** начальник главного политического управления Советской Армии и Военно-Морского Флота **А. А. Епишев,** первый секретарь Красноярского крайкома КПСС **А. А. Кокарев.**

(ТАСС).

В честь съезда

С БОЛЬШИМ ВНИМАНИЕМ, с чувством гордости за родную Коммунистическую партию и любимую Родину следят металлурги никелькомбината за работой XXIII партийного с'езда. Горновые и конверторщики пироотделения кобальто-сульфатного цеха познакомились с отчетным докладом Центрального Комитета партии, где каждое слово, каждая цифра — свидетельство роста могущества Советского государства, большой заботы Коммунистической партии о людях труда. Содержательные беседы по материалам с'езда проводит в третьей бригаде мастер Н. Федотов.

Возрастает роль КПСС в коммунистическом строительстве. Нельзя не радоваться тому, что наша Ленинская партия год от года растет, укрепляется. Ныне в ее рядах насчитывается более 12 миллионов лучших людей нашей страны. Коммунисты трудятся на всех участках коммунистического строительства, несут идеи партии в массы, идут в первых рядах созидателей новой жизни.

Большими делами наполнены наши будни. Металлурги стремятся порадовать с'езд коммунистов новыми трудовыми успехами. Несколько дней назад наше отделение рапортовало о досрочном завершении мартовского задания. Высоких показателей добилась четвертая бригада во главе с мастером коммунистом В. Каревым. На 100,5 процента выполнила план по выпуску кобальта в анодах наша бригада.

Успешно несут трудовую вахту в честь с'езда партии старшие конверторщики И. Илюшев из первой бригады и Ф. Баловнев из четвертой. По передовикам производства равняются все металлурги. В нашей смене со знанием дела трудится конверторщик П. Петин, за плечами которого одиннадцатилетний производственный стаж. Кадровый рабочий находит время для учебы в 8-м классе, является профгрупоргом. В числе лучших и конверторщик Петр Атаманкин.

Коллектив пироотделения не снижает темпов. Мы решили в дни предмайского соревнования выполнить месячную программу на 101 процент, снизить потери кобальта в анодах на две сотых процента, повысить извлечение металла в анодной массе на 0,5 процента. Со своими обязательствами справимся!

А. Соловьев,
член КПСС, конверторщик пироотделения кобальто-сульфатного цеха никелькомбината.

ПАРТИЙНАЯ ЖИЗНЬ

ДЕЯТЕЛЬНОСТЬ ПЕРВИЧНЫХ ПАРТИЙНЫХ ОРГАНИЗАЦИЙ ДОЛЖНА БЫТЬ НАПРАВЛЕНА НА ВОСПИТАНИЕ КОММУНИСТОВ И БЕСПАРТИЙНЫХ В ДУХЕ ВЫСОКОЙ ИДЕЙНОСТИ, ДОБРОСОВЕСТНОГО ОТНОШЕНИЯ К СВОИМ ОБЯЗАННОСТЯМ И ГЛУБОКОГО ПОНИМАНИЯ ПОЛИТИКИ КПСС. ПАРТИЙНЫЕ ОРГАНИЗАЦИИ ОБЯЗАНЫ ЕЩЕ ВЫШЕ ПОДНЯТЬ УРОВЕНЬ ПОЛИТИЧЕСКОЙ И ОРГАНИЗАТОРСКОЙ РАБОТЫ В МАССАХ, РАЗВИВАТЬ ТВОРЧЕСКУЮ АКТИВНОСТЬ ТРУДЯЩИХСЯ В БОРЬБЕ ЗА УСПЕШНОЕ ВЫПОЛНЕНИЕ НОВОГО ПЯТИЛЕТНЕГО ПЛАНА, ПРОЯВЛЯТЬ ПОСТОЯННУЮ ЗАБОТУ ОБ УЛУЧШЕНИИ УСЛОВИЙ ТРУДА И БЫТА РАБОЧИХ, КОЛХОЗНИКОВ, СЛУЖАЩИХ.

Из отчетного доклада ЦК КПСС XXIII партийному с'езду.

НА КОГО ОПИРАЕТСЯ БЮРО

В отчетном докладе на XXIII с'езде КПСС товарищ Л. И. Брежнев указал, что первичным партийным организациям следует правильно учитывать индивидуальные особенности характера людей, их способности и отношение к делу, воспитывать коммунистов и беспартийных в духе высокой идейности и инициативы. Именно так мы стараемся строить всю свою работу.

Партийное бюро в решении любого принципиального вопроса хозяйственной, партийной жизни завода, как правило, опирается на актив. Он постоянно у нас растет.

Например, мы вели подготовку к заводскому партийному собранию о состоянии и мерах улучшения агитационно-массовой работы в коллективе. Вопрос этот был подсказан партийными активистами. В ряде цеховых парторганизаций агитационно-массовая работа была явно ослаблена. Некоторые агитаторы прекратили свою деятельность, числились только на бумаге. Наглядная агитация редко обновлялась, семинары агитаторов проводились от случая к случаю.

Партийное бюро в работу по подготовке собрания вовлекло ряд товарищей. Коммунист тов. Уткин глубоко интересовался деятельностью заводского агитколлектива (руководитель тов. Саенко). Он, выявив недостатки и промахи в работе, посоветовал руководителю, какие актуальные темы следует вынести на семинар агитаторов, как лучше провести его в методическом отношении.

Практику проведения политинформаций в цехе обработки изучили по поручению партбюро коммунисты электросварщик тов. Губанов и техник-конструктор тов. Черноземов. Что они выявили? Во-первых, в цехе не было графика их проведения. Во-вторых, содержание информации не отличалось оперативностью, глубиной.

Тт. Губанов и Черноземов дали толковые советы парторгу цеха относительно того, как наладить проведение политинформаций. Партийные активисты не ограничились лишь этим вопросом. Они отметили, например, что стенная газета в цехе выходит только к праздникам. Да и содержание газеты оставляло желать лучшего: материалы носили поверхностный характер, слишком узок был круг авторского актива, отсутствовала критика и самокритика недостатков. Тт. Губанов и Черноземов побеседовали с членами редколлегии стенной газеты, подсказали, как сделать ее интересной, содержательной, боевой. Многие недостатки уже исправлены. Отныне стенгазета выпускается регулярно.

Комсомольская организация завода в начале учебного года в сети политического просвещения создала кружок «Кругозор». Цель: помочь рабочей молодежи обогатиться знаниями в области политики, техники, науки, культуры. Но кружок вскоре распался. Коммунист тов. Соловьев разобрался в причинах этого. Главная из них: состав слушателей был подобран без учета их общеобразовательной подготовки. Партийный активист многое подсказал комсомольским вожакам, рассказал, как интереснее построить занятия «Кругозора». Его советы пошли на пользу.

Партийное собрание по вопросу улучшения агитационно-массовой работы на заводе прошло активно, целенаправленно, разговор получился предметный, полезный. В прениях по докладу выступило немало коммунистов и, разумеется, те, кто участвовал в подготовке вопроса. Сейчас наши коммунисты, актив практически выполняют решения, принятые собранием,—усиливают агитационно-массовую работу с металлистами, стремятся, чтобы она способствовала успешному осуществлению заданий пятилетки.

Наши активисты постоянно участвуют в подготовке вопросов для партийных собраний, для заседаний бюро заводской парторганизации.

В феврале бюро обсудило вопрос о выполнении партийных поручений молодыми коммунистами. Отчитывались кандидаты в члены КПСС, секретари комсомольских организаций цехов сборо-сварки и обработки тт. Левченко и Двуреченский, а также коммунист заместитель секретаря комсомольской организации ГПТУ № 25 тов. Арасев.

Вопрос на бюро готовили коммунисты — начальник цеха сборо-сварки тов. Саенко, инженер тов. Зуев, слесарь-ремонтник тов. Ковалев, электросварщик тов. Задоя. К этой работе они подошли с чувством большой личной ответственности за порученное дело. Коммунисты глубоко вникли в деятельность комсомольских организаций этих цехов. Партийные активисты в ходе проверки практически помогли устранить некоторые серьезные недостатки в их работе. Члены партбюро наметили действенные меры по улучшению воспитания молодых коммунистов, широкому вовлечению их в активную партийную жизнь.

Наши активисты — надежная опора партийного бюро в деле мобилизации коммунистов, всех трудящихся завода на успешное осуществление заданий пятилетки.

А. Ткачев,
секретарь партбюро завода металлоконструкций.

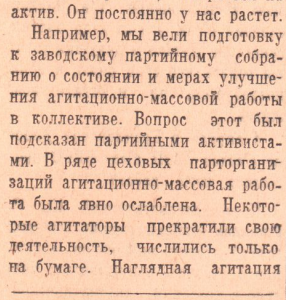

ЮЖУРАЛМАШЗАВОД. Достойно встретил XXIII с'езд КПСС бригадир электрообмотчиков цеха № 26 Афанасий Семенович Коржавин. Передовой производственник не только успешно выполняет задания, но является активным рационализатором.

Фото И. Гергеля.

АГЛОФАБРИКА первого дробильно-агломерационного цеха никелькомбината. Бьется, гудит пламя, стремясь вырваться из тесных об'ятий горна агломашины. Агломерат поступает в об'емистые бункера. Идет «хлеб» для шахтных печей плавильного цеха.

Вахту несет спекальщик молодой коммунист Тафик Биктимиров. Два года назад он пришел сюда, приобрел рабочую специальность. Сейчас Т. Биктимиров является в цехе одним из лучших производственников. Вместе с товарищами по труду он порадовал XXIII партийный с'езд сотнями тонн сверхпланового агломерата.

На снимке: спекальщик Т. Биктимиров.

Фото М. Ларионова, шихтовщика ДАЦ-1 никелькомбината.

Для пусковых объектов

Хорошо работает в текущем году коллектив завода железобетонных изделий треста «Орскпромстрой». Досрочно, 27 марта, выполнил он задание первого квартала, высокие предс'ездовские обязательства. Сверх плана выдано продукции на многие десятки тысяч рублей.

Успехов добиваются труженики строительной индустрии и в текущем месяце. В авангарде соревнования идет бригада цеха закладных деталей, руководимая Александром Кином. Она систематически перекрывает сменные задания, выдает продукцию хорошего качества.

Есть о чем рассказать и коллективам шестого растворного узла, которые возглавляют мастера Анастасия Краснослободцева и Владимир Мамлыга. На их счету немало сверхпланового раствора. Свои силы труженики строительной индустрии направляют на то, чтобы бесперебойно обеспечивать пусковые об'екты города материалами, внести достойный вклад в их досрочную сдачу в эксплуатацию.

С. ГАРИПОВ,
рабкор.

К ГОРОДСКОМУ СМОТРУ ХУДОЖЕСТВЕННОЙ САМОДЕЯТЕЛЬНОСТИ В ЧЕСТЬ 50-ЛЕТИЯ ВЕЛИКОГО ОКТЯБРЯ

В нашем народном...

Двенадцатый год плодотворно работает народный театр музыкальной комедии при Доме культуры нефтяников. Спектакли этого театра пользуются неизменным успехом не только у орчан. Творческий коллектив хорошо знаком зрителям Новотроицка, Бугуруслана, Оренбурга, других городов и сел области. В минувшем году коллектив был удостоен высокой чести — выступал на сцене Кремлевского театра. Столичные зрители тепло встретили самодеятельных артистов.

Свою творческую жизнь народный театр начал спектаклем оренбургских авторов Д. Генделева и А. Горбачева «Под счастливой звездой», поставленным И. Струженцовым. А сейчас даже трудно перечислить названия всех оперетт, поставленных театром. В нашем репертуаре, например, сложные в сценическом воплощении произведения — «Белая акация» Дунаевского, «Роз-Мари» Стокгардта и Фримля, «Поцелуй Чаниты» Милютина, «Табачный капитан» Адуева. Выросло исполнительское мастерство артистов. Некоторые из них достигли профессионального уровня.

Беспредельно преданных искусству людей немало в народном театре.

— Я не представляю себе жизни без сцены, — говорит самодеятельная артистка Рита Шишкина.

Когда у Риты появился ребенок, она на некоторое время вынуждена была прекратить участие в спектаклях. Но часто можно было видеть ее в репетиционном зале... с детской коляской.

Как только окрепла и подросла дочь, Рита сразу же вернулась в театр. В недавно поставленном спектакле «Улыбнись, Света!» она играет роль Зинки. Или взять Р. И. Дьяконову. Она мать двоих детей, работает агентом Госстраха. Домашних забот у женщины хоть отбавляй. И все же очень редки случаи, когда Раиса Ивановна не бывает на репетиции. Это стоит ей больших усилий, но стремление быть полезной людям берет верх над всем.

Многое дает нам, многому учит связь с профессиональным театром. Оренбургский театр музыкальной комедии оказывает нам большую шефскую помощь. Заслуженная артистка Г. А. Шведчикова и артист О. Е. Милохин принимали непосредственное участие в качестве исполнителей в спектаклях «Белая акация», «Поцелуй Чаниты» и «Севастопольский вальс». Дирижер театра тов. Гуревич успешно поработал с нашим оркестром перед поездкой в Москву. Балетмейстер С. В. Инсарский подготовил танцы.

За последние годы неизмеримо выросли культурные запросы трудящихся, зритель нынче далеко не тот, каким он был, скажем, десять лет назад. И это накладывает на нас большую ответственность.

Завком профсоюза, партийный комитет завода, его администрация много помогают театру в работе. Они постоянно в курсе всех событий в нашем коллективе.

К сожалению, нельзя сказать этого о заводской комсомольской организации. За последние годы помощь театру со стороны нашей комсомолии ослабла. Этот недостаток устраняется.

Сейчас перед коллективом стоит ответственная задача: достойно встретить пятидесятилетие Советской власти. В честь этой знаменательной даты мы подготовим новые спектакли, выступим с ними на городском смотре художественной самодеятельности, посвященном большому событию в жизни страны.

К. Берегов,
электрик завода имени Чкалова, артист народного театра музкомедии Дома культуры нефтяников.

СРЕДИ МОЛОДЫХ ТАЛАНТОВ

15 марта начался областной смотр среди молодых артистов профессиональных театров Оренбуржья. Его проводят управление культуры Оренбургского облисполкома, отделение ВТО, обком ВЛКСМ и областной комитет профсоюза работников культуры.

В смотре принимают деятельное участие актеры Орского государственного театра драмы им. А. С. Пушкина. Среди них — Мария Колесина, Валентин Трущенко, Зинаида Гилева, Юрий Кононыхин, Сергей Гордеев.

Все они пришли на профессиональную сцену из кружков художественной самодеятельности, их стаж работы в театрах составляет 5—6 лет. За это время они успели хорошо зарекомендовать себя в творческом отношении. На счету каждого — 10—15 сыгранных ролей, образов наших современников, из классического репертуара.

Молодые артисты городского театра в дни смотра выступят в постановках «Разбуженная совесть» В. Шаврина, «Если в сердце весна» А. Козина, «За чужим порогом» Т. Марченко. Эти спектакли будут показаны в домах культуры города.

В. ВАСИЛЬЕВ.

ПАРТИЙНЫЙ СЕКРЕТАРЬ

Рассказы о коммунистах

ОЧЕРК

Когда коммунисты обрубного цеха Южуралмашзавода избирали электрика Олега Алексеевича Кузнецова своим партийным секретарем, они твердо знали: заслуживает Кузнецов высокого доверия, справится с обязанностями парторга. Коммунисты видели, что он творчески работает на производстве, охотно и умело выполняет различные партийные поручения, отличается высокой требовательностью к себе и своим товарищам. В своих суждениях и выводах по тому или иному вопросу вдумчив, принципиален, умеет работать с людьми...

Прошло несколько месяцев с тех пор, как Олег Алексеевич стал партийным секретарем. Многие коммунисты обрубного, с которыми мне довелось беседовать, с удовлетворением отмечали: да, мы не ошиблись, избрав Кузнецова!

Немало забот у нового парторга появилось после сентябрьского Пленума Центрального Комитета партии. Со всей остротой встал перед коммунистами обрубного вопрос о необходимости увеличения фондоотдачи, повышения экономической эффективности производства, бережного расходования металла и материалов.

Все эти вопросы по-деловому обсуждали на партийных собраниях. Кузнецов, опираясь на партийных активистов, деятельно и настойчиво организует работу по осуществлению постановлений.

Человек по натуре энергичный, упорный, ищущий, он никому не дает покоя в лучшем смысле этого слова. Коммунисты цеха увлечены поиском внутренних резервов производства, путей экономичной работы.

Вот первый участок. Обрубщик коммунист И. М. Неретин, занятый обработкой кольцевых отливок, однажды обратил внимание на то, что наждачные камни уходят в отходы, не полностью использованными. Непорядок! И Неретин предлагает нехитрое приспособление, позволяющее экономить наждак.

Некоторые сварщики не берегут электроды. Половина электрода израсходована, а вторую, глядишь, уже спешат выбросить.

—Вы не «половинку» бросаете, вы государственные деньги втаптываете в землю, — заметил Олег Алексеевич сварщикам. — Подсчитайте-ка, сколько электродов уходит по цеху в течение месяца, квартала, года? Давайте вместе подумаем, как избежать подобного расточительства.

И люди думают, находят возможность рационально расходовать материалы.

Или еще. Энергетиком цеха недавно назначили коммуниста В. В. Носова. Он с первых же дней начал упорно, со знанием дела ставить заслон за заслоном всюду, где электроэнергию тратили понапрасну.

Например, наступало в цехе время обеденного перерыва. Необходимость в электроосвещении рабочих мест, естественно, снижается. Но свет продолжал гореть... А сварочные аппараты? Они тоже оставались включенными. Цеховые ворота закрыты, а тепловые завесы действуют. Кому нужно непростительное расточительство? Энергетик В. В. Носов не мирился с этим, пресек разбазаривание. Кое-кто в цехе сначала обижался на «скупого» энергетика, даже пожаловался на него парторгу Кузнецову. Но тот решительно поддержал энергетика. И все видели: правильно поддержал!

Парторг поднял на одном из собраний вопрос о нерациональном расходовании дроби на специальной технологической установке. В прошлом году, например, цех потерял 133 тонны этого материала при очистке литья от земли.

— Дробь завозим вагонами,— говорил Олег Алексеевич. — Это излишняя роскошь! Ящики ломаются, дробь рассыпается по цеху.

Пришлось краснеть мастеру Зотову перед товарищами.

Коммунист экспедитор Г. Г. Степанов твердо заверил:

— Отныне дробь будем доставлять в цех по мере надобности. Лишней — ни грамма!

Было ясно: дробеметчикам нужно крепко поразмыслить над тем, как экономно расходовать этот материал. Сегодня здесь так и делают. Теперь в цехе днем с огнем не найдешь на полу ни одной дробинки. Научились хозяйничать.

Качество литья... Что греха таить, обрубщики до сих пор получают из металлургических цехов завода отливки с из'янами: трещинами, газовыми раковинами, металлизированным пригаром. Приходится исправлять этот брак. Но бывает, что в обрубном порой добавляют к нему еще и «свой»...

Этому большому недостатку партийный секретарь Кузнецов, все коммунисты об'явили беспощадную войну, повели коллектив в решительное наступление. Ликвидировали «зарезы» деталей, то есть перестали при обработке срезать металла с отливок больше, чем положено по технологии. Создали специальный участок по тщательной обработке задних и кольцевых отливок.

Парторг глубоко вникает во все детали жизни цеха, отлично знает технологию, «узкие» места обрубки, сварки, очистки деталей, ему известны способности и возможности товарищей. Он умеет направить эти способности, энергию в нужное русло. Он хорошо знает: секретарю партийной организации цеха нужно глубоко вникать в экономику производства, руководить конкретно, со знанием дела, опираясь на актив.

Именно таким парторгом является О. Кузнецов.

В. Можаров.

845 ТОНН СВЕРХ ПЛАНА

Досрочно рапортовал о выполнении плана первого квартала коллектив тяжелопрессового цеха Южуралмашзавода. Неизменно высокой выработки и хорошего качества продукции добиваются здесь прессовщики из бригад Петра Прохорова, Виктора Абалмасова, Михаила Грунина и других.

Не отстают от прессовщиков и термисты. Умело ведут обработку Петр Шиленко, Анатолий Охапкин, Александр Борисов и другие.

845 тонн поковок выдал дополнительно к заданию первого квартала передовой коллектив.

— Таков наш подарок партийному с'езду, — говорят в цехе.

Е. УЛИТИНА,
экономист тяжелопрессового цеха Южуралмашзавода.

ВЫСОКАЯ ВЫРАБОТКА

Хорошо трудится на вахте в честь XXIII с'езда коллектив горпищекомбината. Досрочно, 25 марта, завершена программа первого квартала. Это на четыре дня раньше того, что предусматривалось социалистическими обязательствами. Дополнительно к заданию выдано конфет, макаронных, кондитерских и других изделий более чем на 40 тысяч рублей.

В эти дни высокой выработки добиваются бригады, руководимые тт. Фаткулиной, Родновой, Пидник из карамельного цеха и тт. Портновой, Морозовой из цеха безалкогольных напитков. Ежедневно они выдают сверхплановую продукцию.

М. ВОРОНИНА,
плановик горпищекомбината.

Пять лет работает в строительном управлении № 23 треста «Орскпромстрой» каменщик комсомолец Виктор Санин. Сейчас Виктор учится в вечернем строительном техникуме. Пройдет немного времени, и передовой рабочий получит диплом техника.

Фото И. НЕСТЕРОВА.

У инициаторов предмайского соревнования

ВСТРЕТИМ ДОСТОЙНО

Все ярче светит весеннее солнце, все ближе радостный праздник — Первомай. Каждый коллектив, каждый производственник готовят ему сейчас достойную встречу. Так уж повелось у советских людей: знаменательные события отмечать новыми достижениями в труде.

Радостно сознавать, что в числе других наш коллектив выступил в городе инициатором соревнования за достойную встречу 1 Мая. Уже сейчас можно с уверенностью сказать: повышенные обязательства, которые приняли труженики комбината в честь праздника, будут не только выполнены, но по ряду показателей перевыполнены.

План четырех месяцев по выпуску валовой продукции мы дали слово завершить к 24 апреля. На днях подвели первые итоги работы. Они радуют. График выпуска продукции опережается.

Высокие рубежи наметили мы в области повышения производительности труда. Она возрастет на заводе до 106 процентов. Для успешного выполнения намеченного приводим в действие неиспользованные резервы производства, осваиваем передовой опыт, прогрессивную технологию, это дает свои плоды. Производительность труда возросла у нас за три месяца до 107,4 процента. Этим мы встретили XXIII с'езд КПСС.

Успешно выполняет коллектив и обязательства по снижению себестоимости продукции. Из 5 тысяч рублей, которые наметили сэкономить за четыре месяца, сберегли уже около 4 тысяч, немало электроэнергии, топлива. В походе за экономию принимают активное участие коллективы всех участков предприятия.

Успех этот закономерен. Большинство членов коллектива душой болеют за порученное дело, любят его. Расскажу о тех, с кем работаю рядом, о людях бригады. Дружный у нас коллектив, слаженный, трудолюбивый. Потому и показатели работы высокие. Не менее 25 тонн хлебобулочных изделий выдаем за смену.

В бригаде немало умельцев. В их числе — тестовод Мария Баженова. Результат работы бригады во многом зависит от того, насколько добросовестно относится она к порученному делу. М. Баженова хорошо понимает это и никогда не подводил товарищей. «Мастер на все руки» — так с уважением зовут Марию в коллективе. В случае необходимости она может заменить дрожжевара, пекаря.

Не только М. Баженова, почти каждый в бригаде владеет смежными профессиями. Приходят к нам новички, и их учим сразу нескольким операциям. Вот пример. Подростком пришла в цех Нина Лалац. Немало времени, энергии затратили старшие товарищи на то, чтобы обучить девушку специальности. Труд их не пропал даром. Сейчас Нина незаменимый в бригаде человек. Куда ни поставь Н. Лалац — на рабочее место машиниста, раздельщицы, — повсюду спорится у нее дело.

Молодежь — наш основной резерв. От того, как хорошо обучим мы, кадровые производственники, новичков, зависит успех нашего дела, выполнение производственных заданий и обязательств. Подручными начинали работать у нас Надежда Мастюк и Лидия Базарова. Теперь, освоив передовой опыт, они стали умелыми производственницами, трудятся по четвертому разряду.

Много полезного переняли девушки у пекаря Фриды Гаррис. Это опытная работница. Умело поддерживает она температурный режим в печи, добивается высокого качества изделий, экономии муки. Около тонны ее сберегли мы в течение двух месяцев.

В цехах и на участках комбината широко развернулось соревнование за достойную встречу 1 Мая. В ходе его в коллективах рождается немало ценного. Все новое перенимаем. Многому научились мы у бригады Н. Вовненко, которая добивается самого высокого с'ема продукции, у других бригад.

Светлый праздник весны встретим достойно. Ознаменуем его успехами в труде, досрочным выполнением высоких предмайских обязательств.

Р. Аверина,
бригадир хлебобулочного цеха хлебокомбината.

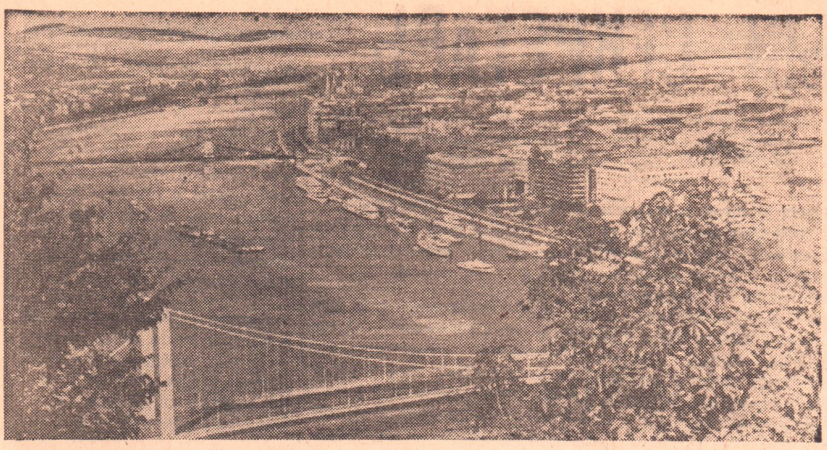

Венгерская Народная Республика. Красивый вид открывается с горы Геллерт на столицу Венгрии — Будапешт.

Фото **Я. Гиберта.**

Писатель в гостях у студентов

Все мы с интересом читали книги оренбургского писателя Алексея Михайловича Горбачева «Сельская учительница», «Чудесный доктор» и другие. Не раз возникали у нас жаркие споры, когда обсуждали мы образы героев. И вот в гости к нам пришел автор этих произведений.

А. Горбачев рассказал студентам о своей работе, поделился творческими планами на будущее. Мы задали писателю немало вопросов, на которые он обстоятельно ответил. Интересной была эта встреча.

Л. ПЕРМЯКОВА,
студентка третьего курса пединститута.

Письмо с письмом встречается

1. Брать пример с лучших

Эту женщину — кондуктора Лидию Дятлову — знают многие орчане. По разным маршрутам доводится ездить ей в автобусах, обслуживая пассажиров. Говорят о Л. Дятловой только хорошее. Вежливая, приветливая, она добросовестно относится к своим обязанностям, всегда подскажет пассажиру, на какой остановке лучше сойти, не отправит автобус до тех пор, пока не войдут в него люди.

Таких, как Лидия Дятлова, немало в пассажирском автохозяйстве. Люди благодарят их за хорошую работу, уважают. А что может быть для человека дороже этого!

Однако встречаются еще у нас работники, которые относятся к делу равнодушно. Это равнодушие оставляет горький осадок у тех, кто сталкивается с ними.

Хочется рассказать о случае, происшедшем недавно в автобусе, следовавшем по маршруту пл. Б. Хмельницкого — мясокомбинат. На остановке «Улица Советская» в автобус вошел вместе с другими пожилой человек. Оказалось, что ему нужно было ехать на другом автобусе. Сколько он и другие пассажиры ни просили кондуктора Цветкову и водителя Самофал остановить машину, те не вняли просьбам. Остановили автобус лишь на следующей остановке. Пассажир, будь он здоровый, мог бы легко вернуться назад. Но этот человек был на протезах, об этом знали шофер и кондуктор.

Душевная черствость никому не к лицу!

М. Андреева, Г. Петрова,
студентки.

2. Спасибо водителю

Мне часто приходится ездить в автобусе по маршруту площадь Б. Хмельницкого — квартал 240. Хочется отметить, что водители, обслуживающие этот рейс, добросовестно относятся к своему делу. Расскажу о случае, свидетелем которого был.

К остановке около больницы завода имени Чкалова, на улице Новосибирской, подошел автобус. Пассажиры вышли из него, ожидавшие — вошли. Но не успела сесть одна женщина, бежавшая навстречу автобусу метров за сорок. Увидев, что машина тронулась, она махнула рукой и стала. По правде сказать, мы переживали за нее. Но только решил я спросить, почему водитель не подождал женщину, как автобус остановился возле нее.

Все пассажиры были благодарны водителю, особенно женщина, которая торопилась на работу. Жаль только, что не узнали фамилии водителя. Видно, хороший он человек, с душой относится к делу, к людям, которых обслуживает.

Ф. Рогачев,
пенсионер.

Изгнали скуку из общежития

Этот многоэтажный дом стоит на улице Нефтяников. Светлое здание словно улыбается прохожим.

Здесь — двенадцатое молодежное общежитие треста «Орскпромстрой». В нем живут девушки-строители: маляры, штукатуры, каменщики, механизаторы. Воспитатель П. П. Печеная вместе с комсомольским штабом, активом общежития давно «изгнали» скуку из жизни молодых строителей.

Многие девушки учатся: в вечернем институте, техникуме, школе рабочей молодежи, на курсах. Для приготовления домашних заданий им созданы нормальные условия.

В вечерние часы в красном уголке общежития всегда многолюдно: работают кружки художественной самодеятельности, регулярно проводятся лекции и беседы на политические, научно-популярные и медицинские темы.

Девушки организуют культпоходы в кино и театр, на концерты. Затем сообща обсуждают новые фильмы, спектакли, книги.

О. Бородин,
рабкор.

Чемпион по шашкам

Почти месяц проходили в Доме культуры металлургов соревнования на первенство города по русским шашкам. В них приняли участие сильнейшие шашисты никелькомбината, Южуралмашзавода, завода синтезспирта и других предприятий и организаций.

В результате упорной борьбы первенство завоевал работник никелькомбината Б. Темников. Он стал чемпионом города по шашкам. На втором месте также работник этого предприятия Р. Гизбрехт. Третье место завоевал инженер Южуралмашзавода В. Торпшин. Все они выполнили норму первого разряда.

О. Демидов,
главный судья соревнований, судья первой категории.

ДЛЯ ТРУДЯЩИХСЯ

С каждым годом в нашем городе становится все больше предприятий общественного питания. Открываются новые столовые, кафе, расширяются, ремонтируются действующие. Многие орчане посещают кафе «Ласточка». Недавно здесь закончен ремонт. Кафе стало уютнее, светлее. В столовой № 34 реконструирована закусочная.

Этим занимается коллектив строительной группы треста столовых. За прошедший год мы капитально отремонтировали семь предприятий общественного питания.

В честь XXIII с'езда КПСС строители-ремонтники брали обязательство завершить работы в столовой № 13. Здесь произведена реконструкция цехов, стены облицованы плиткой, устанавливается дополнительная холодильная камера. Коллектив выполняет ряд других работ. Хочется отметить хорошие дела бригады, которую возглавляет Е. Кареткина. Добросовестно трудятся Н. Яшарова, В. Кнутова, Е. Савельева, П. Шорохов.

Хотя в столовой № 13 идет реконструкция, предприятие продолжает работать. Дружный коллектив успешно выполняет план, хорошо обслуживает посетителей.

Хорошо трудится бригада Марии Горбуновой. Она заканчивает капитальный ремонт здания.

Н. Седов,
начальник стройгруппы треста столовых.

Редактор М. П. ЛУКЕРЧЕНКО.

Сегодня на экранах города

Кинотеатр «Мир» — **«Ленинский Первомай», «В окрестностях Афин».**
Кинотеатр «Октябрь» — **«Женщины».**
Кинотеатр «Восток» — **«Двадцать лет спустя».**
Дом культуры машиностроителей — **«Иду на грозу».**
Дом культуры нефтяников — **«Кругосветное путешествие».**
Дом культуры строителей — **«Повесть о чистой любви».**
Дом культуры энергетиков — **«Спящий лев».**
Клуб завода им. Чкалова — **«Звонят, откройте дверь».**

Столовая № 2 Орского треста столовых

ПРИНИМАЕТ ЗАКАЗЫ

на обслуживание семейных, торжественных и свадебных вечеров.

Заказы принимаются от всех предприятий, организаций, отдельных граждан.

Адрес столовой: второй участок, ул. Краматорская. Телефон 2-36-45.

Орская автошкола

ОБ'ЯВЛЯЕТ ПРИЕМ

на курсы шоферов 3-го класса без отрыва от производства и на курсы автослесарей с отрывом от производства. Автослесарям выплачивается стипендия.

Здесь же требуется шофер 2-го или 1-го класса для работы инструктором вождения автомобиля.

ТРЕБУЮТСЯ

на постоянную работу

токари, ученики токарей (юноши и девушки, не моложе 18 лет), электрослесари, слесари-трубопроводчики, плотники, каменщики, обрубщики, формовщики, подсобные рабочие (мужчины и женщины), инженеры-конструкторы, опытная машинистка.

Обращаться: Соцгород, ул. Суворова, 13, в отдел кадров.

Орскому горпромторгу

ТРЕБУЮТСЯ

квалифицированные продавцы и продавцы на весенне-летний период.

Обращаться: проспект Ленина, 34, отдел кадров.

Центральному городскому парку

ТРЕБУЮТСЯ

сторожа и дворники.

Обращаться: подсобный корпус драмтеатра по ул. Кутузова, 1-а.

Орский автомотоклуб

ОБ'ЯВЛЯЕТ ПРИЕМ

на курсы шоферов 1, 2, 3 классов, шоферов-любителей, мотоциклистов. Занятия — в две смены.

Обращаться: ул. Краматорская, 18.

Орское специализированное строительно-монтажное управление треста «Уралгазстрой»

ПРИГЛАШАЕТ НА РАБОТУ

начальника ПТО, слесарей-сантехников, грузчиков (мужчин), экскаваторщиков, слесарей по ремонту механизмов, газосварщиков и электросварщиков.

Обращаться: Орск-3, ул. Болотная, 2.

Все магазины горпищеторга

ПРИНИМАЮТ

порожние бутылки. В случае отказа в приеме, просьба обращаться по телефонам: 2-04-34 — директор горпищеторга, 2-33-17 — начальник торгового отдела, 2-33-18 — товароведы торгового отдела, 2-33-16 — старший инспектор по торговле.

Ускорьте сдачу порожних бутылок!

Городскому коммунальному хозяйству на постоянную работу

ТРЕБУЮТСЯ

дворники.

Обращаться: проспект Мира, 6, 2 этаж, горкомхоз.

Заводу имени Чкалова на постоянную работу

ТРЕБУЮТСЯ

электромонтеры, газоэлектросварщики, газорезчики, токари, слесари-ремонтники, сторож в детсад.

Обращаться в отдел кадров завода.

Автотранспортной конторе «Орскводстрой»

ТРЕБУЮТСЯ

на постоянную работу

шоферы, мотористы по ремонту двигателей, сторож, слесарь по ремонту топливной аппаратуры дизельных и карбюраторных автомобилей, слесари по ремонту автомобилей, автокрановщики.

Обращаться: ул. Морозова, 2-а.

Орскому ликеро-водочному заводу на постоянную работу

ТРЕБУЮТСЯ

рабочие по ремонту ящиков, кочегары, слесари по ремонту оборудования, токарь, грузчики.

Обращаться: г. Орск, ул. Ф. Энгельса, 30.

84 ул. Советская — Наши адрес и телефоны

г. ОРСК, СОВЕТСКАЯ, 84. Телефоны: редактор — 3-04-72, зам. редактора и отдел партийной жизни — 3-04-73, ответственный секретарь — 3-03-60, отдел промышленности и писем — 3-03-45, отдел культуры и быта — 3-03-47, директор издательства — 3-04-67, бухгалтерия и наборный цех — 3-04-61.

ФВ06217. Орская типография. Заказ № 1996. Тираж 18.208.