ПРОЛЕТАРИИ ВСЕХ СТРАН, СОЕДИНЯЙТЕСЬ!

ОРСКИЙ РАБОЧИЙ

ОРГАН ОРСКОГО ГОРКОМА КПСС И ГОРОДСКОГО СОВЕТА ДЕПУТАТОВ ТРУДЯЩИХСЯ

Газета издается с 1918 года. | № 62 (10644) | СРЕДА, 30 марта 1966 года. | Цена 2 копейки.

XXIII СЪЕЗД ЛЕНИНСКОЙ ПАРТИИ

Каждый с'езд партии в жизни нашей Отчизны — это историческая веха, новый этап в строительстве светлого здания коммунизма. И мысленный взор советских людей, взоры всего прогрессивного человечества обращены к седому Кремлю, где 29 марта открылся XXIII с'езд партии — великой партии бессмертного Ленина, в которой народ видит своего испытанного вождя и учителя.

...Дворец с'ездов. Его огромный зал, вмещающий шесть тысяч человек, заполнен делегатами и гостями. Если партию называют авангардом народа, то здесь лучшие люди этого авангарда, его цвет.

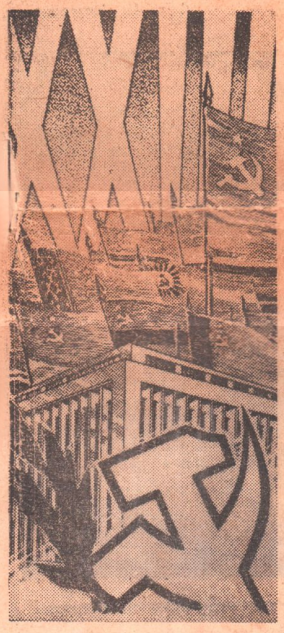

Стрелка часов приближается к десяти. В зале становится тихо. Взгляды присутствующих устремлены к сцене, на бесконечно дорогой образ Ильича.

И вот тишину обрывают аплодисменты: делегаты и гости встречают членов Президиума ЦК КПСС.

Первый секретарь Центрального Комитета КПСС Леонид Ильич Брежнев сообщает, что на XXIII с'езд избрано 4943 делегата, в том числе 4620 делегатов с решающим и 323 делегата с совещательным голосом. Прибыло на с'езд 4942 делегата.

По поручению Центрального Комитета КПСС Леонид Ильич Брежнев об'являет XXIII с'езд Коммунистической партии Советского Союза открытым. В течение нескольких минут в зале гремит овация.

После XXII с'езда КПСС, продолжает Л. И. Брежнев, прошло немногим более четырех лет. Это был важный этап в жизни партии и всего советского народа. С чувством огромной радости встречают XXIII с'езд своей Коммунистической партии трудящиеся нашей страны. Это чувство рождено новыми успехами в строительстве коммунизма, дальнейшим укреплением великой дружбы всех народов нашей многонациональной Родины, ростом идейно-политического единства всех советских людей, их сплочением вокруг нашей ленинской партии.

Наш с'езд собрался в обстановке дальнейшего роста экономического и политического могущества Советского Союза и всего содружества стран социализма, в обстановке мощного под'ема национально - освободительного движения в странах Азии, Африки и Латинской Америки, усиливающейся борьбы рабочего класса в капиталистических странах, все возрастающего сопротивления широких народных масс разрушительным силам агрессии.

За работой с'езда с неослабным вниманием будут следить все члены партии, все советские люди, наши зарубежные братья по революционной борьбе. Делегатов с'езда будет вдохновлять чувство высокой ответственности за дальнейшее укрепление нашей великой партии, процветание нашей социалистической Родины, за дальнейшие успехи в борьбе народов за мир, национальную независимость, демократию и социализм.

Позвольте выразить уверенность, говорит оратор, что XXIII с'езд Коммунистической партии Советского Союза внесет достойный вклад в дело борьбы за коммунизм, еще и еще раз продемонстрирует непоколебимую верность нашему великому революционному делу, верность марксизму-ленинизму, пролетарскому интернационализму.

Делегаты и гости встречают эти слова бурными аплодисментами.

Товарищ Брежнев сообщает, что на XXIII с'езд КПСС прибыли представители коммунистических, рабочих, национально-демократических и левых социалистических партий из 86 стран всех континентов земного шара.

От имени делегатов XXIII с'езда и всех коммунистов Советского Союза, говорит он, по-братски приветствуем наших дорогих гостей, наших боевых соратников по борьбе за свободу и счастье народов. Выражаем вам, дорогие товарищи и друзья, сердечную признательность за участие в работе нашего с'езда.

В зале вновь возникают бурные аплодисменты.

— За время, прошедшее после XXII с'езда, — продолжает Л. И. Брежнев, — наша партия лишилась видного деятеля Коммунистической партии Советского Союза и международного коммунистического движения — Отто Вильгельмовича Куусинена. В 1965 году умер бывший член Президиума ЦК КПСС и секретарь ЦК КПСС Фрол Романович Козлов.

Мировое коммунистическое и рабочее движение потеряло в эти годы замечательных борцов за дело рабочего класса, наших незабвенных товарищей — Мориса Тореза, Пальмиро Тольятти, Георге Георгиу-Дежа, Уильяма Галлахера, Элизабет Герли Флинн, Аджоя Кумара Гхоша, Отто Гротеволя, Александра Завацкого, Димитра Ганева, Лесли Морриса, Камиля Сильвестра.

За эти годы погибли в тюремных застенках славные борцы за свободу народов Салям Адиль, Луис Арриэта, Хулиан Гримау, ряд руководителей Коммунистической партии Индонезии и многие другие пламенные борцы за дело рабочего класса, за дело трудового народа. Прошу почтить память наших умерших и погибших товарищей минутой молчания.

Все встают. В зале возникает тишина...

...Начинается формирование руководящих органов с'езда. Избираются президиум с'езда, секретариат с'езда, редакционная комиссия с'езда и мандатная комиссия. Затем с'езд единогласно утвердил порядок дня: отчетный доклад Центрального Комитета КПСС, отчетный доклад центральной ревизионной комиссии КПСС, доклад о Директивах XXIII с'езда КПСС по пятилетнему плану развития народного хозяйства СССР на 1966—1970 годы, выборы центральных органов партии.

Предоставляется слово для отчетного доклада Центрального Комитета партии Первому секретарю ЦК КПСС Л. И. Брежневу, тепло встреченному делегатами с'езда.

В отчетном докладе ЦК КПСС, который был выслушан с большим вниманием делегатами и гостями с'езда партии и неоднократно прерывался бурными аплодисментами, дан глубокий анализ международного положения Советского Союза и внешнеполитической деятельности КПСС, борьбы партии за создание материально-технической базы коммунизма, за рост материального уровня жизни советского народа, развитие науки и культуры. В докладе четко очерчены конкретные задачи, стоящие ныне перед партией, всем советским народом в строительстве коммунизма.

(ТАСС).

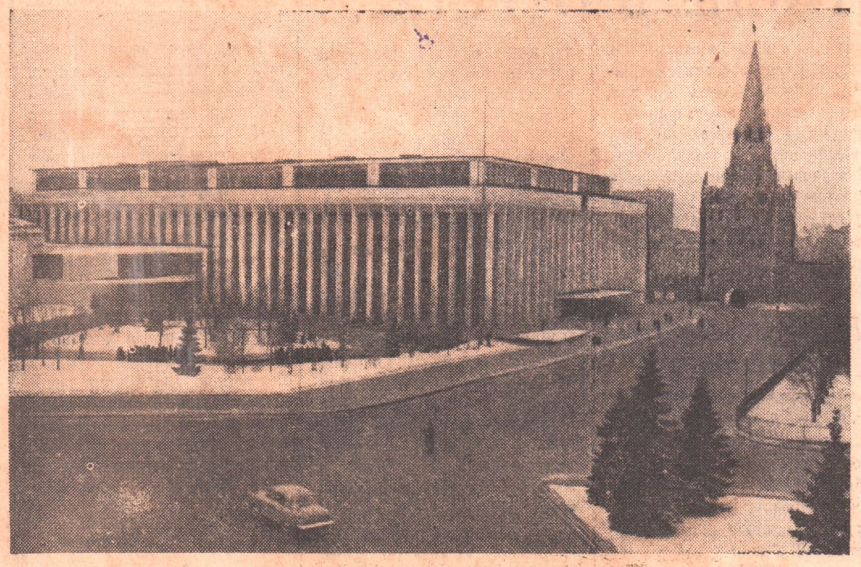

МОСКВА. КРЕМЛЕВСКИЙ ДВОРЕЦ С'ЕЗДОВ.

Фото Н. Грановского. Фотохроника ТАСС.

Россия рапортует

ПЛАН ПЕРВОГО КВАРТАЛА ВЫПОЛН

Трудящиеся промышленности Российской широко развернув социалистическое соревно стойную встречу XXIII с'езда КПСС, досро завершили выполнение плана первого к по общему об'ему производства и вы важнейших видов промышленной п нию с первым кв лом прошло ва увеличился по 9 пр

Рассказ о коммунистах

С КОГО БЕРЕМ ПРИМЕР

...ПЕРВЫЙ трудовой день. На всю жизнь остался он в моей памяти. Волновался, когда впервые пришел в третий механический цех. Как встретят в коллективе, с кем буду работать рядом, справлюсь ли? Эти вопросы не давали покоя.

— Справишься! — ободрил меня токарь-скоростник Сергей Тимофеев. — Знаешь, у кого учиться будешь? У Михаила Коноплева — это мастер своего дела! Я тоже в свое время был у него учеником. И тебя научит, можешь не сомневаться...

Так оно и оказалось. Крепко помог мне М. Коноплев. Да разве только он один? Каждый кадровый рабочий — Николай Кузнецов, Анатолий Ширяев, Иван Билишев и другие — считают своим долгом помочь каждому новичку советом, оказать дружескую поддержку.

Часто рядом с молодыми производственниками можно видеть Сергея Тимофеева. Одному в чертежах поможет разобраться, другому подскажет, как лучше станок настроить. И все это у него вовремя, без лишней торопливости. С первого взгляда Сергей производит впечатление человека медлительного, говорит негромко, спокойно. Но за этим — энергичная, беспокойная душа. Коммунисты смены третий год подряд избирают Сергея партгрупоргом.

— Какую бы цель ни поставил перед собой, — с уважением отзываются о нем товарищи, — своего добьется!

Взять хотя бы историю с Николаем Елпаевым. Немало времени пришлось заниматься партгрупоргу с парнишкой. Николай пришел к нам летом прошлого года, стал учеником токаря. За дело взялся вначале горячо, с охотой. Мнение в коллективе сложилось о нем хорошее. Но узнаем, что вне завода Елпаев ведет себя иначе. Будто подменяют парня: хулиганит, дебоширит.

— Не по той дороге ты пошел! — сказал ему партгрупорг. — Не тех людей в товарищи взял. Человек ты теперь рабочий. Сам должен понимать, что правильно, а что нет...

Терпеливо, как и подобает старшему, беседовал С. Тимофеев с молодым рабочим, несколько раз встречался с его родителями. Коммунист видел: причина проступков Николая в неправильном семейном воспитании. Родители, в особенности отец, не следили за сыном, уделяли ему мало внимания.

Вскоре мать паренька пришла в цех, познакомилась с товарищами Николая по работе, увидела, какие это хорошие люди.

Постепенно Николай стал иным, понял, что справедливо спрашивает с него коллектив, дал слово исправиться. Обещание свое держит. Долгое время за ним не замечаем нарушений. Но Сергей глаз с подростка не спускает, помогает ему во всем. Застопорится что у Николая с работой, Тимофеев — у его станка. Об'яснит, как резец заточить, какой режим нужно выбрать для обработки деталей.

«Всегда с людьми» — эти слова, как нельзя лучше характеризуют Сергея Тимофеева. Со своими вопросами и заботами идут товарищи к партгрупоргу. Уверены: не откажет он в помощи, добром совете. У всех рабочих смены побывал Сергей дома, познакомился с членами семей, поинтересовался, как живем, чем занимаемся в часы отдыха.

Многому учится молодежь у коммуниста. И в первую очередь — заботливому отношению к товарищам, вниманию к людям. С таких, как Сергей Тимофеев, Михаил Кузнецов, Анатолий Ширяев, берем мы пример, стараемся работать также высокопроизводительно, качественно, беречь каждую народную копейку.

Горячо откликнулись наши передовики на почин москвичей и ленинградцев, выступивших инициаторами соревнования за экономное расходование металла и материалов. Подсчитав свои возможности, приняли повышенные социалистические обязательства, дали слово экономить металл, время, средства. И здесь кадровые рабочие служат добрым примером.

Нередко у молодых рабочих спрашивают: «Где учишься?» В ответ слышишь: «Нигде. Работа, времени не хватает». А вот у Сергея Тимофеева времени хватает на все. И на труд, и на общественные дела, и на учебу. Он — учащийся техникума. Занимается на «хорошо» и «отлично». Полученные знания с успехом применяет на практике.

Достойные трудовые подарки подготовили машиностроители XXIII с'езду КПСС. С каждым днем множим успехи, наращиваем темпы выпуска продукции. На правом фланге соревнования — кадровые производственники, передовики. На них равняемся мы, молодежь.

А. Васильченко,
токарь третьего механического цеха Южуралмашзавода.

Почетный металлург

В электролизном цехе никелевого комбината хорошо знают старшего загрузчика-выгрузчика Николая Акимовича Гусарова. За годы работы на предприятии он зарекомендовал себя умелым производственником, передовиком труда. Систематически перевыполняет Н. Гусаров сменные нормы, добивается высокого качества продукции. Свою семилетку он завершил почти на полгода раньше, по-ударному трудится в дни предс'ездовской вахты.

Активно участвует Николай Акимович в общественной жизни цеха. Ему в числе первых вручен диплом ударника коммунистического труда. Имя передовика не раз заносили на Доску почета комбината. С честью оправдывает он звание почетного металлурга. Успехи в труде Н. Гусаров посвящает XXIII с'езду Коммунистической партии.

РУКАМИ УМЕЛЬЦЕВ

Хорошо отзываются труженики кислородно-компрессорного цеха Южуралмашзавода о бригаде слесарей, которой руководит коммунист Анатолий Булгаков. Дружный это коллектив. За какое бы дело ни взялся, выполнит его всегда быстро, хорошо.

Так было и на этот раз. В цехе вышел из строя компрессор высокого давления, средняя часть станины — «фонарь». Узел сложный, ответственный. Для того чтобы получить новый, потребуется немало времени. Решили на месте искать выход из создавшегося положения.

За дело взялись слесари коммунист Иван Козлов, Иван Лукьянов, электросварщик Яков Шнейдер. Старания их не пропали даром. Умельцы исправили «фонарь», включили компрессор в работу. Это позволит коллективу цеха успешно справиться с месячным заданием.

А. Белькова.

Сказка-оперетта

Сказка - оперетта орских литераторов К. Берегова и В. Недригайлова (композитор Д. Генделев) называется «В царстве дурных привычек». Ее премьера состоялась в дни школьных весенних каникул в Оренбургском областном театре музыкальной комедии. Спектакль поставил режиссер Е. Милохин.

В этой сказке рассказывается о нерадивом мальчике-школьнике, однажды попавшем в фантастическое «Царство дурных привычек» и как бы увидевшем со стороны... самого себя со всеми недостатками: ленью, небрежностью, грубостью по отношению к старшим.

Встреча «с самим собой» и с хорошими людьми перевоспитала юного героя сказки-оперетты. Он вернулся в родную школу другим — дурные привычки оставил в безрадостном «царстве»...

В. Васильев.

Завод имени Чкалова. Более десяти лет работает на этом предприятии старший оператор установки 39-2 второго маслоблока коммунист Владимир Александрович Сандырев. Коллектив смены тов. Сандырева систематически перевыполняет производственные задания.

Фото **И. Нестерова.**

ЗА ВОСПИТАНИЕ В ОТВЕТЕ...

ИХ В ПЯТОМ ЦЕХЕ сорок восемь — юношей и девушек, которые только недавно начали свой трудовой путь. У них разные характеры, привычки, по-разному воспитаны они. В основном это хорошие ребята: трудолюбивые, добросовестно относятся к порученной работе. 43 из них получили специальность, сдали на разряд, работают самостоятельно. Многие повышают свою квалификацию. 24 подростка продолжают образование в вечерней школе рабочей молодежи. Юноши и девушки учатся у старших товарищей, у коммунистов, которые показывают пример во всем.

Постоянную заботу и внимание проявляют о молодых производственниках электрик И. Гутарев, старший мастер цеха С. Титов, инженер по технологии Н. Баишев, начальник [illegible] Назаров и другие. [illegible] держит по[illegible]ой, где учатся молодые рабочие, с родителями юношей и девушек.

Работает в этом цехе комсомолка Валентина Королева. Только хорошее говорят о ней в коллективе. Старательная девушка, активно участвует в общественной работе — она член профсоюзного комитета цеха. Валя поступила учиться в машиностроительный техникум и сейчас занимается на втором курсе. В цехе № 21 работает ее мать Вера Константиновна Королева. Она часто приходит на участок, где трудится дочь, интересуется делами Валентины, помогает, подсказывает.

То же можно сказать о подростках Алексее Долгинине и Василии Мондине. Добросовестно работают ребята. Родители интересуются сыновьями, приходят к руководителям цеха. Недавно на Южуралмашзавод приехал из Соль-Илецкого района рабочий совхоза тов. Вольф. Приехал специально затем, чтобы посмотреть, как живет и трудится его сын Владимир Вольф. Приятно было рассказать отцу о делах сына. Комсомолец В. Вольф хорошо работает, успешно учится в школе рабочей молодежи, участвует в общественной жизни коллектива.

Наш товарищ-подросток

Но есть в цехе такие ребята, с которыми пришлось немало поработать, чтобы приучить к самостоятельности и дисциплине, порядку. Родители некоторых подростков даже не знают о той огромной работе, которую проводит коллектив. Сами же они считают, что дети их, получив паспорта, уже взрослые и воспитывать их не надо. Но в шестнадцать—семнадцать лет юноши и девушки очень нуждаются в добром совете родителей, взрослых. Этим молодым людям не хватает самостоятельности, им очень нужна забота старших.

Виктор Вагаев работает в пятом цехе, живет в общежитии. Не вышел как-то один раз на работу, второй. Стал прогуливать, прекратил занятия в школе рабочей молодежи. Немало пришлось поработать коллективу с этим подростком. Родители же долго стояли в стороне. А ведь могли они поинтересоваться его работой и жизнью раньше, поправить, когда он ошибся. Его отец — Федор Михайлович Вагаев — на пенсии, располагает временем. Мать Вера Дмитриевна — домохозяйка, могла также больше внимания уделить сыну.

Продолжительное время прогуливал, был даже доставлен в медвытрезвитель подросток Анатолий Валах. Он живет с родителями. Отец — Василий Степанович Валах — работает в совхозе «Чилижный дол», занимается домашним хозяйством мать — Валентина Максимовна. Ни разу не поинтересовались они, как дела у сына, как он работает, чем занят.

Важно, чтобы в глазах 16—17-летних родители не теряли своего авторитета, воспитывали подростков настоящими советскими людьми. И неплохо будет, если каждый отец и мать придут на завод, увидят, как работает их дочь или сын, что делает, познакомятся с их товарищами.

В. Редина,
старший инспектор отдела кадров ЮУМЗ.

ВАЖНЫЕ ЗАДАЧИ СТРОИТЕЛЕЙ

«ОСНОВНАЯ задача в области капитального строительства, — говорится в проекте Директив, которые обсуждаются сейчас на XXIII партийном с'езде, — состоит в том, чтобы более эффективно использовать капитальные вложения, обеспечить ввод в действие новых мощностей, жилых домов и других об'ектов в короткие сроки и при наименьших затратах, повысить качество строительных работ».

Свой вклад в ускорение темпов строительства вносит коллектив нашего треста, успешно справившийся с заданием семилетки. На 30 процентов по сравнению с 1958 годом возросла у нас производительность труда, значительно снижена себестоимость работ. В 1965-м от удешевления стоимости строительства получена сверхплановая прибыль в размере 244 тысяч рублей. Сданы в эксплуатацию такие крупные об'екты, как комплекс производства этилового спирта на заводе синтезспирта, первая очередь прессового цеха на Южуралмаше, новый цех на домостроительном комбинате.

Большие задачи стоят перед коллективом треста в новой пятилетке. Ежегодный прирост об'емов строительно - монтажных работ составит у нас не менее 6—8 процентов. Это значит, что вырастут в городе новые промышленные об'екты, возрастет мощность предприятий. Новые цехи, установки, которые введем в нынешнем году, дадут возможность увеличить основные фонды на 28—30 миллионов рублей в год.

Значительный об'ем работ предстоит выполнить строителям на заводе по обработке цветных металлов. Здесь возводится одна из пусковых новостроек города — прокатный стан «Кварто-400». С вводом его в строй действующих металлообработчики получат возможность выдавать дополнительно тысячи тонн цветного проката в год. На десятки тысяч тонн возрастет мощность электролитейного цеха предприятия. Строительство важных об'ектов ведут коллективы управлений №№ 13 и 17. Большинство бригад систематически перекрывает суточные графики, добивается хорошего качества работ. В их числе бригады, которыми руководят тт. Царегородцев, Егоров, Медведев и другие. Умелая расстановка людей, рациональное использование механизмов, бережное отношение к строительным материалам — вот что лежит в основе успеха этих коллективов. Опыт передовиков настойчиво перенимают все строители треста.

Высоких результатов в труде добиваются строители на сооружении второй очереди тяжелопрессового цеха Южуралмашзавода. Около 10 тысяч тонн поковок в год получат машиностроители с вводом об'екта в строй действующих.

Дополнительно сотни тысяч тонн нефтепродуктов даст заводу имени Чкалова освоение новой установки, которую строят коллективы СУ-22 и монтажных организаций. Только хорошее можно услышать здесь о бригадах коммунистического труда, возглавляемых А. Неясовым и И. Рыженко.

Многие тысячи тонн изопропилового спирта в год будут производить труженики завода синтетического спирта с вводом в строй действующих нового комплекса.

Дел у строителей впереди немало. В течение нынешнего года предстоит выполнить строительно-монтажных работ на десятки миллионов рублей. Сумма эта значительно выше освоенного в прошлом году. На 6 процентов по сравнению с 1965-м возрастет у нас производительность труда.

Для того чтобы успешно справиться с намеченным, приводим в действие неиспользованные резервы. До сих пор на некоторых участках нерационально используют механизмы, высок процент погрузочно-разгрузочных работ, выполняемых вручную. Трудоемкие операции перекладываем на плечи машин.

В ряде наших коллективов допускают перерасход строительных материалов. Будем шире внедрять опыт хозрасчетных бригад, таких, как бригада А. Суслова. Здесь бережно относятся к народной копейке, рационально используют материалы, добиваются снижения себестоимости работ.

Важный резерв — индустриализация строительных и монтажных работ. Курс берем на достижение высокого уровня сборности конструкций. Большое применение найдут сборные железобетонные детали на строительстве фундаментов, корпусов, помещений и т. д.

Л. Корсунский,
начальник планового отдела треста «Орскпромстрой».

КАК ПОДОБАЕТ КОММУНИСТУ

...Гидроотделение кобальто-сульфатного цеха никелькомбината. Только что закончилась смена.

— Как работали? — спрашивает сменщик у старшего аппаратчика железоочистки Петра Малушенкова.

— Хорошо. Сверх плана дали более 4 процентов!

В коллективе коммуниста П. Малушенкова знают как опытного производственника. Он в совершенстве познал секреты специальности, хорошо изучил технологию, оборудование. Это позволяет ему систематически перевыполнять месячные задания на 3—5 процентов, добиваться высокого качества продукции.

И. СИЗОВ.

Готовят к сдаче

400.000 квадратных метров — столько жилой площади должны сдать в начавшемся пятилетии строители нашего города. Основной об'ем работ выполнит коллектив треста «Жилстрой». Обсуждая проект Директив XXIII с'езда КПСС, строители наметили конкретные меры по сокращению сроков возведения об'ектов, росту производительности труда, снижению себестоимости строительно-монтажных работ.

В текущем году жилстроевцы сдадут в эксплуатацию десятки тысяч квадратных метров жилья, 5 детских садов, банно-прачечный комбинат. Большой об'ем работ выполнят они на селе. Значительно улучшат все технико-экономические показатели.

Намеченное строители претворяют в жизнь. В эти дни к вводу в строй действующих они готовят пять новых домов. Пройдет немного времени, сотни семей тружеников города справят новоселья.

А. ПЛАХОТИН,
рабкор.

В исполкоме горсовета

Исполком городского Совета на своем недавнем заседании рассмотрел ряд вопросов. В их числе—о выполнении наказов избирателей по строительству пассажирских павильонов ожидания. Всего их намечено ввести в различных районах города более 30, однако практически эта работа ведется плохо. Только на заводе по обработке цветных металлов позаботились о чертежах на строительство, а руководители Южуралмашзавода, дистанции зданий и сооружений, никелькомбината, железнодорожного стройучастка № 25 не побеспокоились о привязке типовых проектов. В принятом решении исполком городского Совета потребовал от руководителей этих коллективов принять необходимые меры, в июне текущего года ввести павильоны в эксплуатацию.

Обсуждался также вопрос о мерах по улучшению использования холодильного и торгово-технологического оборудования. С этим важным делом во многих торговых предприятиях сложилось неудовлетворительное положение. Более 20 процентов всех агрегатов находится в неисправном состоянии. В Орсе отделения железной дороги не работает ни один холодильник, в горпищеторге из 35 автоматов по продаже газированной воды только 20 находятся в технически исправном состоянии. Допускаются случаи нарушения существующих норм эксплуатации имеющегося оборудования.

Исполком горсовета обязал руководителей торговых организаций тт. Авагимова, Клименко, Перепелицына и Кузнецова до 20 апреля привести все оборудование в технически исправное состояние, принять меры к улучшению обслуживания трудящихся.

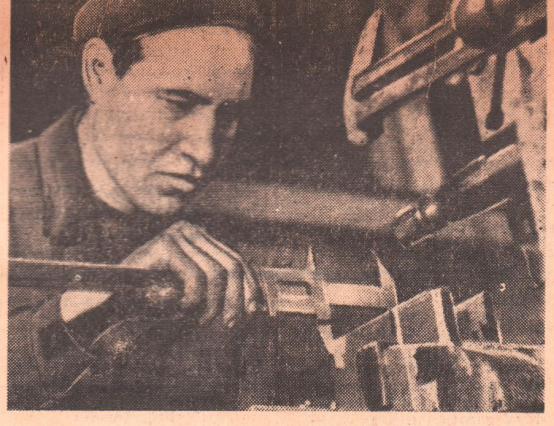

ЗАВОД СТРОИТЕЛЬНЫХ МАШИН. Комсомолец Борис Голдобин — лучший производственник на инструментальном участке. Все задания он выполняет с отличным качеством и в короткие сроки.
НА СНИМКЕ: строгальщик Борис Голдобин. Фото **И. Нестерова.**

НЕЛЬЗЯ ЛИ ТАК?

В нашем городе ведется большое жилищное строительство. Крыши новых зданий заливают битумом, который плавят здесь же, на об'ектах. В районе новостроек всегда много дыма и копоти. Не следует ли плавить битум за чертой жилых районов, доставлять его на об'екты в жидком состоянии? Воздух в городе станет от этого чище.

Л. Стативко,
ул. Горького.

ПО СЛЕДАМ НАШИХ ВЫСТУПЛЕНИЙ

«ВАГОНЫ ПРОСТАИВАЮТ. А ПОЧЕМУ?»

Под таким заголовком в нашей газете были опубликованы материалы рабкоровского рейда, проведенного на станции Орск. В них, в частности, говорилось о недостатках в работе коллектива Южуралмашзавода.

В редакцию пришел ответ. Начальник транспортного цеха предприятия А. Франц сообщает: факты, изложенные в материалах рейда, в основном подтвердились. Статья обсуждалась в коллективе. Намечены меры по устранению отмеченных недостатков, улучшению работы заводских железнодорожников.

В президиуме ВЦСПС

Лечебное питание — под неослабный контроль

Президиум ВЦСПС принял постановление, в котором определены меры по дальнейшему улучшению лечебно-профилактического питания на промышленных предприятиях. Центральным комитетам профсоюзов поручено рассмотреть совместно с министерствами и ведомствами вопрос о расширении диетических столовых и отделений, оснащении их нужным оборудованием. Должны быть созданы необходимые условия для повышения качества лечебно - профилактических блюд.

Советы и комитеты профсоюзов обязаны добиться, чтобы на каждом предприятии были приведены в соответствие с действующими правилами и перечнем списки лиц, которые бесплатно обеспечиваются лечебно-профилактическим питанием, молоком и витаминами. Организовать контроль за приготовлением блюд строго по рекомендованным рационам.

Президиум ВЦСПС признал необходимым, чтобы Министерство торговли СССР и Министерства торговли союзных республик, а также Министерство здравоохранения СССР, Министерства здравоохранения союзных республик приняли конкретные меры для дальнейшего улучшения лечебно-профилактического питания на предприятиях.

Быстро и надежно

МНОГИЕ коллективы Орска пользуются услугами городской машиносчетной станции, созданной в прошлом году. Сюда поступают бухгалтерские документы для механизированной обработки с транспортных предприятий, строек, учреждений. Наша станция наращивает темпы работы. За последнее время стали производить механизированную разработку документов таким организациям, как трамвайное управление, строительное управление № 26 треста «Жилстрой», «Гипрогор».

В проекте Директив XXIII с'езда КПСС записано, что необходимо эффективно использовать счетно-вычислительную технику. Наш коллектив прилагает все усилия к этому. Стремимся повысить производительность труда, выполнять задания своевременно, без ошибок.

Многих операторов машиносчетной станции можно назвать мастерами своего дела, умельцами. За короткий срок хорошо освоили технику, добросовестно относятся к труду старшие операторы Валентина Труфанова, Любовь Кушнарева, операторы Тамара Полещикова, Вера Попова и другие. Многие из них повышают свою квалификацию.

В нашем коллективе трудится, в основном, молодежь, комсомольцы. Они приняли высокие социалистические обязательства в честь XXIII партийного с'езда и успешно их выполнили. Однако приходится говорить о том, что счетно-вычислительная техника городской станции до сих пор работает не с полной нагрузкой.

В городе немало предприятий, организаций, учреждений, которым нужна механизированная разработка документов. Взять, к примеру, торгующие организации. Неоднократно говорили мы об этом с главными бухгалтерами горпромторга и треста столовых. Они обещают механизировать отдельные участки работ, заверяют, что в самое ближайшее время сделают это. Но обещания остаются обещаниями. Так же обстоит дело в автотресте, руководителем которого является тов. Смирнов, главным бухгалтером тов. Лидке; тресте «Орскцелинстрой» (управляющий тов. Гетманский, главный бухгалтер тов. Шиленко). Мы неоднократно говорили с руководителями этих предприятий по поводу механизированной разработки бухгалтерских документов, они обещали принять меры. Пока материалы от них не поступали. А медлить в этом деле не стоит.

В. Блинков,
начальник городской машиносчетной станции.

На снимках: слева — в зале вычислительных и суммарных машин; справа — инженер-проектировщик Р. И. Горячева (справа) с операторами В. Труфановой и Любовью Кушнаревой.

Фото **И. Нестерова.**

НА ПРИЗ «Золотая шайба»

Более двух месяцев проходили в Орске традиционные соревнования по хоккею на приз «Золотая шайба» среди детских уличных, дворовых и школьных команд. В первом туре состязаний участвовало более 200 команд. Большую работу по организации соревнований провели физкультурные организации мясокомбината, завода имени Чкалова, Южуралмашзавода, никелькомбината, школ №№ 9, 53, 16, 6, 8 и других.

К участию в финале на приз «Золотая шайба» было допущено 12 команд, занявших в своих подгруппах первое и второе места. В ходе соревнований выявились сильнейшие коллективы. И вот, наконец, финальная пулька. Переходящий приз горкома ВЛКСМ разыграли пять команд — школ №№ 8, 53, 19, 30 и 9.

Каков результат финала? Первые три места у юных хоккеистов школ №№ 8, 53, 19. На четвертом и пятом — ребята из школ №№ 9 и 30. Городской комитет ВЛКСМ и горспортсоюз наградили команду-победительницу переходящим призом «Золотая шайба» и дипломом первой степени. Команды школ №№ 53 и 19 награждены дипломами второй и третьей степени.

В. Александров.

На строительстве школы

В поселке Гудрон строится школа. На об'екте трудится бригада строительно-монтажного поезда № 352, руководимая Ф. Черновым. Хорошо работают каменщики. Систематически перевыполняют они сменные задания, добиваются хорошего качества работ.

Особенно высоки темпы труда в дни работы XXIII с'езда КПСС. Умельцами зарекомендовали себя строители В. Орлов, К. Дюльцер, П. Зотов, М. Лебедев и другие. Свои усилия они направляют на то, чтобы сдать об'ект в назначенные сроки.

П. Рединин,
пенсионер.

ИЗВЕЩЕНИЕ

Первого апреля в 17 часов в городском Доме политического просвещения для самостоятельно изучающих основы научного атеизма будет прочитана лекция **«Христианское сектантство».**

Лектор Б. П. РОМАНЕНКО.

С хорошей оценкой

В деловой обстановке прошло заседание научно-технического совета Орской геофизической экспедиции. Здесь обсудили отчеты руководителей партий о проделанной работе. В установленный срок подготовили их и защитили с хорошей оценкой старшие геофизики В. Мартьянов и В. Большов, начальник отряда гидрогеологов Г. Авсентьев.

Сейчас геологи готовятся к проведению летних работ. Скоро — в поле!

Редактор М. П. ЛУКЕРЧЕНКО.

Сегодня на экранах города

Кинотеатр «Мир» — **«Гибель эскадры»** (1 и 2 серии).
Кинотеатр «Октябрь» — **«Двадцать лет спустя».**
Кинотеатр «Восток» — **«Верность».**
Дом культуры металлургов (пос. Никель) — **«Дети моря».**
Дом культуры строителей — **«Там, где цветут эдельвейсы».**
Дом культуры энергетиков — **«Тихий Дон»** (1 и 2 серии).
Клуб завода им. Чкалова — **«Спящий лев».**
Клуб пос. Первомайского — **«Поезд идет на Восток».**
Клуб мясокомбината — **«Обыкновенный фашизм»** (1 и 2 серии).

Станции Никель
ТРЕБУЮТСЯ
составители поездов и их помощники. Заработок 120—150 рублей. Принимаются ученики помощников составителей поездов.

Орская мельница
ОБ'ЯВЛЯЕТ ПРИЕМ ЗЕРНА
в переработку на муку 1-го сорта с выходом 72 процента.
Здесь же требуется инженер-технорук (мукомол).

Всесоюзный заочный политехнический институт
ОБ'ЯВЛЯЕТ КОНКУРС
на замещение должности старшего преподавателя истории КПСС для работы в Орском филиале.
Заявление на имя ректора института и документы направлять на имя директора филиала.
Срок конкурса — один месяц со дня опубликования об'явления.

Орскому городскому узлу связи
ТРЕБУЮТСЯ
кочегары, рабочие.
Обращаться: ул. К. Маркса, 2, отдел кадров.

Орской заготконторе «Вторсырье»
ТРЕБУЮТСЯ
тракторист и складские рабочие.
Обращаться: Старый город, Форштадт, заготконтора.

Комбинату бытового обслуживания
ТРЕБУЮТСЯ
слесарь по ремонту мотоциклов, мотороллеров, мопедов, маляры-штукатуры, столяр по ремонту мебели, электрогазосварщик, уборщица в бюро услуг.
Обращаться: г. Орск, ул. Советская, 66, телефон 3-00-62.

Торговой базе Орского горпищеторга
ТРЕБУЮТСЯ
механики холодильной установки и грузчики.
Адрес: база горпищеторга (Сенная гора).

Орскому заводу сборного железобетона № 2 на постоянную работу
ТРЕБУЮТСЯ
бетонщики, крановщики мостовых и башенных кранов, грузчики, электрики, слесари-сантехники, мотористы строительных машин.
Обращаться в отдел кадров завода.

Орскому заводу электромонтажных изделий
ТРЕБУЮТСЯ
слесари-ремонтники 3—6 разрядов, слесарь по ремонту автомашин, разнорабочие.
Обращаться в отдел кадров завода, второй рабочий городок.

Орская автошкола
ОБ'ЯВЛЯЕТ ПРИЕМ
на курсы автослесарей.
Обучение бесплатное. Выплачивается стипендия.
Обращаться: Старый город, ул. Пугачева, 75, тел. 3-03-39.

Заводу железобетонных изделий треста «Орскжилстрой»
ТРЕБУЮТСЯ
газоэлектросварщики, электросварщики (паспортные), бетонщики (мужчины), шофер на автопогрузчик, плотник.
Одиночкам предоставляется общежитие.
Обращаться: Орское шоссе, 6 (остановка трамвая и автобуса — «Парковая площадь»).

Монтажному участку № 1 треста «Волгоэнергомонтаж»
ТРЕБУЕТСЯ
на постоянную работу токарь-универсал 3—4 разряда.
Адрес: гор. Орск, ТЭЦ № 1, проходная № 1, телефон 2-54.

Трамвайное управление
ПРИГЛАШАЕТ
на постоянную работу кондукторов, контролеров, маляров, плотников, слесарей, рабочих пути, уборщиц вагонов, обмотчиков постоянного и переменного тока, квалифицированных слесарей и электрослесарей с повременно-премиальной оплатой труда (заработок 100—150 рублей), техников, инженеров-механиков, инженеров-электриков и швейцаров в общежитие.
Обращаться: ул. Короленко, 21.

Наш адрес и телефоны
84 Советская

г. ОРСК, СОВЕТСКАЯ, 84. Телефоны: редактор — 3-04-72, зам. редактора и отдел партийной жизни — 3-04-73, ответственный секретарь — 3-03-60, отдел промышленности и писем — 3-03-45, отдел культуры и быта — 3-0 3-47, директор издательства — 3-04-67, бухгалтерия и наборный цех — 3-04 61.

ФВ06204. Орская типография. Заказ № 1899. Тираж 18.562.