ПРОЛЕТАРИИ ВСЕХ СТРАН, СОЕДИНЯЙТЕСЬ!

ОРСКИЙ РАБОЧИЙ

ОРГАН ОРСКОГО ГОРКОМА КПСС И ГОРОДСКОГО СОВЕТА ДЕПУТАТОВ ТРУДЯЩИХСЯ

Газета издается с 1918 года. | № 53 (10635) | ПЯТНИЦА, 18 марта 1966 года. | Цена 2 копейки.

Верны слову

Трудовые подарки готовят XXIII с'езду КПСС литейщики завода по обработке цветных металлов. Первый год пятилетки они уже отметили рядом успехов. Январский план, например, был выполнен ими на 102,6 процента, февральский — на 104,1 процента. Коллектив настойчиво претворяет в жизнь принятые обязательства, добивается досрочного завершения мартовского и квартального заданий.

Особенно хорошо работают литейщики бригад, руководимые тт. Слепухиным и Костровым. Они уже достигли уровня, позволяющего ко дню открытия с'езда выдать тонны металла в счет апрельской программы.

Повышают темпы производства и прокатчики завода. Они множат успехи, достигнутые в январе и феврале.

Г. АНДРЕЕВ.

XXIII СЪЕЗДУ КПСС — достойную встречу!

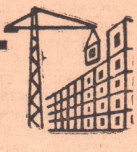

СЛЕТ новаторов

БОЛЬШАЯ АРМИЯ неутомимых бойцов за технический прогресс трудится на предприятиях, транспорте и стройках города. Люди пытливой мысли, они постоянно в поиске, находят и приводят в действие все новые резервы. Рационализаторы готовят трудовые подарки приближающемуся XXIII с'езду КПСС.

Недавно они собрались в Доме культуры энергетиков на свой слет. С докладом о достижениях новаторов за прошедшее семилетие и задачах в свете проекта Директив XXIII с'езда КПСС выступил секретарь городского комитета партии тов. Батанин.

Председатель областного совета общества ВОИР тов. Копытов рассказал собравшимся о достижениях рационализаторов области, остановился на недостатках в работе городского совета общества и призвал новаторов активно включиться в борьбу за претворение планов пятилетки.

Рационализаторы приняли обращение ко всем новаторам предприятий, строек и транспорта города. На слете большая группа рационализаторов награждена почетными грамотами. Среди награжденных: начальник установки второго маслоблока завода имени Чкалова Л. Шмидт, лекальщик Южуралмашзавода В. Поташников, старший аппаратчик цеха № 2 никелькомбината Ю. Курлов, старший прораб строительного управления № 26 треста «Жилстрой» Н. Мерц, прораб строительного участка мясоконсервного комбината П. Комлев и другие.

Автоколонна № 2. Слесарь-моторист Я. А. Агеев — ударник коммунистического труда, член цехового комитета профсоюза. На регулировке компрессоров выполняет сменные задания на 120 процентов. Свои успехи в труде Ярулла Ахмедович посвящает историческому событию в жизни партии и народа — XXIII с'езду КПСС.

Фото **Н. Зубкова**, электросварщика завода сборного железобетона.

ДОЛГ КОММУНИСТА

ВСТУПАЯ в славные ряды Коммунистической партии, мы обязуемся активно проводить в жизнь Программу КПСС, ее Устав, быть в первых рядах строителей светлого будущего. Труд и человек — одна из центральных проблем коммунистического строительства, всей жизни нашего общества. Коммунизм, как подчеркивал В. И. Ленин, вырастает из сознательного труда миллионов и миллионов тружеников.

Можно привести немало примеров того, как коммунисты нашего города активно борются за создание материально-технической базы коммунизма, служат примером коммунистического отношения к труду.

В плавильном цехе никелькомбината коммунисты по-боевому борются за сверхплановый проплав и файнштейн. Пример в труде показывают старшие горновые Петр Космынин и Борис Клещерев. У коммунистов за плечами многолетний стаж, богатый производственный опыт. Они заботливо учат молодежь, охотно передают ей секреты своего мастерства. Рядом с ними умело несет предс'ездовскую трудовую вахту конверторщик, кандидат в члены партии Геннадий Талагаев. Он групкомсорг бригады, без отрыва от производства учится в индустриальном техникуме.

В каждом большом деле впереди идут коммунисты. В шихтовом отделении первого дробильно-агломерационного цеха никелькомбината — на одном из ответственных участков производства — более двух десятков лет добросовестно несет трудовую вахту шихтовщик Серафим Иванович Шестеркин. Он систематически перевыполняет сменные задания, добивается выпуска продукции высокого качества, в коллективе зарекомендовал себя чутким и отзывчивым товарищем. Коммунисты Оренбуржья назвали кадрового металлурга С. И. Шестеркина своим делегатом на XXIII партийный с'езд. Высокая честь оказана также помощнику оператора установки маслоблока нефтеперерабатывающего завода имени Чкалова Ларисе Петровне Липатовой.

Маяками передового опыта заслуженно называют в коллективе Южуралмашзавода фрезеровщика Б. Павлова и бригадира формовщиков В. Васьянова, многих других. Энергичное участие коммунистов в росте производства способствует перевыполнению сменных и месячных заданий, достижению высоких технико-экономических показателей в социалистическом соревновании.

Личный пример коммуниста воодушевляет коллектив. Но не все еще служат примером. Машинист крана плавильного цеха никелькомбината Е. Ишмухаметов в декабре вышел на работу в нетрезвом виде, за что был строго наказан коммунистами. В феврале Е. Ишмухаметов снова совершил прогул.

Везде и всюду коммуниста должно отличать высокое сознание партийного долга, верность коммунистическим идеалам. Нарушение партийных норм, несоблюдение Устава КПСС несовместимы с принадлежностью к партии. Прежде чем принять человека в партию, следует тщательно изучить все его деловые и политические качества.

Правильно поступают в тех партийных организациях, где вопросы выполнения коммунистами уставных требований постоянно держат в центре внимания. Большой, полезный разговор о долге и личной ответственности коммуниста состоялся в обрубном цехе Южуралмашзавода, в электролизном цехе никелькомбината, в других первичных парторганизациях.

Возросшая роль партии в строительстве коммунизма обусловливает высокую ответственность коммуниста перед партией и народом за свою работу, за свое поведение, за все, что он делает сам и что происходит там, где он живет и трудится. Каждый коммунист — идейный боец партии, проводник ее идей.

СЕМИНАР пропагандистов

Много полезного почерпнули для работы руководители семинарских групп, начальных политшкол и школ основ марксизма-ленинизма на состоявшемся семинаре пропагандистов города. О планах развития народного хозяйства области и Орска на ближайшие пять лет рассказал первый секретарь городского комитета партии тов. Порохов Н. И. Он привел интересные данные о дальнейшем росте выпуска продукции на предприятиях города, повышении материального и культурного уровня орчан.

Внимательно слушали пропагандисты выступление преподавателя медицинского училища В. Суспицыной, которая поделилась опытом развития навыков самостоятельной работы над книгой у слушателей. Выступил также уполномоченный комитета госбезопасности при Совете Министров СССР по Оренбургской области в городе Орске тов. Юркин А. Т.

Пропагандисты прослушали консультации руководителей городских семинаров. Затем с интересной лекцией перед собравшимися выступил член общества «Знание» лектор-международник тов. Вольфсон.

ОТКРЫТИЕ ГЕОЛОГОВ

ДОБРАЯ весть поступила от корреспондента АПН из города Актюбинска. Местная комплексная геологоразведочная экспедиция открыла новый фосфоритоносный бассейн площадью в 600 квадратных километров.

Сведения о наличии фосфоритов в районе Мугоджарских гор поступали давно. Были обнаружены и отдельные месторождения. А теперь доказано, что все эти месторождения входят в единый крупный бассейн, который можно поставить в один ряд с Кольским и Каратауским. Весьма важно то, что новое месторождение расположено вблизи целинных земель Северного Казахстана, «Актюбхимкомбинат» сможет в скором будущем резко увеличить производство суперфосфата и микроудобрений.

(АПН).

С целью укрепления экономики

Высокие социалистические обязательства принял на первый год пятилетки коллектив завода электромонтажных изделий. Годовой план по выпуску продукции он решил завершить к 26 декабря. На 0,5 процента против плана возрастет производительность труда, на 0,1 процента снизится себестоимость изделий.

Важная роль в решении поставленных задач отведена совету экономического анализа. В него входят передовики труда, рационализаторы, специалисты. Недавно состоялось расширенное заседание совета. На нем активисты рассмотрели организационно-технические мероприятия на 1966 год, обсудили насущные вопросы работы.

Намечено, в частности, провести анализ изготовления некоторых видов убыточных изделий. Принимаются также меры по ликвидации сверхплановых запасов сырья, разрабатывается график бесперебойного снабжения участка сборки необходимыми деталями. Освоение намеченного положительно скажется на повышении эффективности производства.

Не упущен и такой важный фактор укрепления экономики, как бережное использование материалов. Намечены меры по внедрению прогрессивных норм расхода металла, электродов, лакокрасок.

А. Белькова.

ШКОЛА, СЕМЬЯ, ОБЩЕСТВЕННОСТЬ

НАШИ ВЕРНЫЕ ПОМОЩНИКИ

ИХ ЧАСТО можно видеть в школе. Они почти каждый день приходят к ребятам, иногда прямо с завода, отработав смену. Это шефы — нефтяники завода имени Чкалова. Они участвуют в пионерских сборах, организуют культпоходы, экскурсии. Когда приходят, первым делом интересуются учебой, поведением школьников. И очень стыдно бывает тем, кто получил двойку, кого учительница называет в числе недисциплинированных.

Добрая дружба у коллектива нашей школы с нефтяниками. К практике воспитания подрастающего поколения привлечено внимание первичных партийных организаций, парткома предприятия. Ощутимую помощь оказывают работники завода учителям школы в воспитании детей. И в том, что за последние годы улучшилась успеваемость учащихся, укрепилась дисциплина, немалая заслуга наших шефов.

Большую пользу приносит дружба коллектива установки № 39 первого маслоблока с учащимися 5 «а». Нефтяники шефствуют над ребятами с первого класса. Они не просто гости учащихся, а хорошие старшие товарищи, добрые друзья. Их всегда видишь вместе: на пионерском сборе, на катке, на шахматно-шашечном турнире. Шефы много времени уделяют нерадивым ученикам, беседуют с ними, с их родителями.

Немало огорчений доставлял учителям пятиклассник С. Курис. Он не готовился к урокам, не успевал по многим предметам, плохо вел себя. Сколько раз мы приглашали родителей мальчика в школу, но они не приходили. Как выяснилось, дома не интересовались учебой сына, его воспитанием. У родителей сложилось неправильное мнение, что воспитание ребенка — только забота учителей. За дело взялись шефы. Обратились они на производство, где работает отец мальчика. Там тотчас реагировали на тревожный сигнал. Курис-старший держал ответ перед своими товарищами по труду за воспитание и учебу сына. Теперь мальчик успевает по всем предметам, родители посещают школу, интересуются, как учится сын. Часто бывают нефтяники установки № 39 в семьях М. Абдуллина, В. Воропаева. Эти ребята плохо занимаются, не привили им родители любви к труду. Шефы стараются научить ребят хорошему, уделяют им немало внимания.

Учащиеся 5 «а» часто приходят на завод, где работают нефтяники. Ребята гордятся своими шефами, хотят быть похожими на них. Коллектив установки № 39, где начальником М. Коровкина, третий год носит высокое звание коммунистического. Нефтяники борются за повышение производительности труда, экономию электроэнергии, пара, химических реагентов. Многие из них — активные рационализаторы. Большинство членов коллектива учится. Многогранной жизнью живет коллектив установки. В школе часто можно видеть Дмитрия Инкирева, Николая Кондрашкина, Вячеслава Сердюка, Дмитрия Скакунова и других. Они держат тесную связь с классным руководителем 5 «а» К. Илларионовой и председателем родительского комитета А. Лапковым.

Четвертый год продолжается дружба учащихся 7 «в» класса с коллективом цеха контрольно-измерительных приборов этого же завода. Шефы постоянно интересуются учебой ребят, бывают на уроках, помогают отстающим, занимаются с ними. Они приучают ребят к активному участию в общественных делах, вместе подготавливают и проводят пионерские сборы. Один из них был посвящен встрече трех поколений. Ребята пригласили старших товарищей, коммунистов. Коллектив цеха выступил с интересным концертом, в котором приняли участие отец семиклассника Иванова, бывший ученик нашей школы Г. Шульц, работающий сейчас на заводе.

Недавно шефы пришли в 7 «в» с новыми обязательствами, которые взяли в честь предстоящего XXIII партийного с'езда. Они призвали ребят ознаменовать это событие хорошей учебой. Школьники поддержали старших товарищей.

Хорошая дружба связывает учащихся 7 «а», 6 «а», 5 «г», 1 «а» и других классов со своими шефами. Активно помогают нам в воспитании ребят нефтяники установки 25-5 (начальник И. Ян), установки солярового крекинга цеха № 4 (А. Чапурин), пятого участка цеха № 10 (Т. Кондрашкина), экспериментального цеха (В. Медем). Внимание и душевная щедрость — вот главное в работе шефов с ребятами. А с «трудными» — особенно.

Неплохой подарок преподнесли нефтяники завода нашим ребятам в дни зимних каникул — десяти лучшим учащимся школы вручили бесплатные путевки в Москву и Ленинград.

Н. Турапина,
учительница русского языка и литературы школы № 2.

БОЛЕЕ 20 ЛЕТ работает учительницей начальных классов Анна Яковлевна Богатенкова. За эти годы многие ее ученики стали инженерами, врачами, педагогами. Они не забывают своей учительницы, которая вывела их на широкую дорогу знаний, научила любить Родину.

На снимке: А. Богатенкова с ученицей 4-го класса школы № 48 Галей Григоровской.

Фото **И. Нестерова.**

Повышать ответственность родителей

Таня Агафонова учится в 8 классе. У нее хорошие и отличные оценки по всем предметам. Это любознательная девочка, скромная, аккуратная. Но иногда она приходит из дома опечаленная, ни с кем не разговаривает. И мы уже знаем: опять в доме был скандал, пьяным отец оскорблял мать, детей.

Не раз поступали об этом сигналы в партийную организацию автотранспортной конторы № 13, где работает шофером Агафонов. Просили и дети повлиять на нерадивого отца, оградить от оскорблений семью. Но в коллективе АТК № 13 не реагируют на эти просьбы. Агафонов по-прежнему продолжает издевательства над семьей. Удивляет равнодушие коллектива, в котором работает Агафонов. Почему до сих пор не спросили с него за такое отношение к детям?

Большая ответственность за воспитание подрастающего поколения лежит на родителях, на коллективах, в которых они работают. Там, где партийные и профсоюзные организации уделяют постоянное внимание воспитанию детей, всегда видны отрадные результаты. Тесный контакт держат с учителями общественные организации завода строительных машин. На партийных, профсоюзных собраниях часто держат ответ перед коллективом работники завода, дети которых плохо учатся, недисциплинированны.

Хорошо воспитывают своих детей, помогают школе многие коммунисты этого завода. Среди них тт. Громов, Богачев и другие. Они приходят на помощь товарищам, у которых не все ладится с воспитанием детей. Учатся у нас в школе трое ребят рабочего Киселева. Старший — Слава — не успевает. Товарищи по работе не только спрашивают с отца за воспитание сына, но и помогают ему. Недавно тов. Киселев отчитывался перед коммунистами за учебу своих детей.

Можно привести немало примеров, когда родители правильно понимают свой долг, хорошо воспитывают детей, помогают школе. Тов. Тельнов с завода синтезспирта всегда приходит на классные собрания, помогает учителям, является членом родительского комитета.

Но кое-кто забыл о своем родительском долге, об ответственности за воспитание детей. Работает в таксомоторном парке Милосердов. Он почти не живет в семье, морально травмирует жену и детей. Ребята у него хорошие, много внимания уделяет им мать. Коллектив, в котором работает Милосердов, ни разу не спросил, почему он так ведет себя в семье.

Забыли об ответственности, которая лежит на них, родители Хамин, Шаталов. Их сыновья плохо учатся, недисциплинированны, но отцы равнодушно взирают на это. Почти не приходят в школу, когда их приглашают. Видно, не интересуются, как воспитывают Хамин и Шаталов своих детей, и в коллективах, где они работают.

А отсюда и результаты

А. ВОРОНЦОВА,
секретарь парторганизации школы № 19.

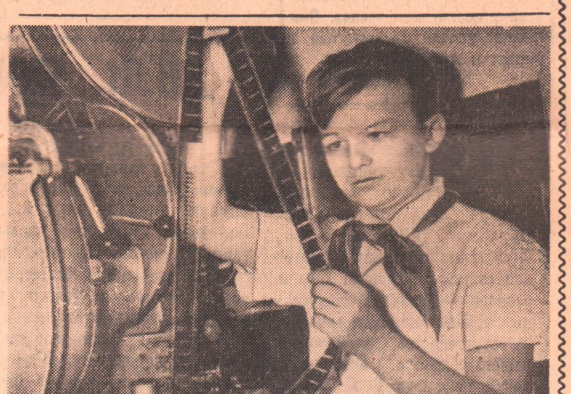

На снимке: юный киномеханик Коля Алексеев готовит аппарат к показу фильма.

Фото **В. Бродского.**

БОЛЬШОЙ ДРУГ РЕБЯТ

В ПРОШЛОМ учебном году преподаватель школы № 10 Роза Михайловна Рудакова стала классным руководителем 5 «в» класса. Озорные собрались в нем ребята. Многие не успевали, нарушали дисциплину. Как сплотить из этих озорников класс дружных, дисциплинированных ребят, спаянных одними интересами и мечтами?

Начала Роза Михайловна с элементарного — с требования аккуратности в одежде учащихся, в сохранении учебников. Она посетила почти всех ребят на дому, познакомилась, побеседовала с родителями, с детьми в домашней обстановке. Предложила ребятам выбрать санитарную тройку, которая тщательно следила бы за чистотой в классе, за тем, как хранятся тетради и учебники. Во всем учительница показывала личный пример детям. Роза Михайловна никогда не повышает голоса, говорит спокойно, но твердо.

Постепенно создавался актив класса, у ребят появился интерес к жизни школы и пионерской организации. Учительница изучила интересы каждого, посоветовала записаться в различные кружки, библиотеку. И если раньше после уроков ребята свое свободное время посвящали улице, то теперь их часто можно видеть вместе за подготовкой программы художественной самодеятельности, сбором макулатуры, на экскурсиях.

Сейчас учащиеся — шестиклассники. Много интересных и полезных дел осуществили они вместе со своим старшим другом классным руководителем Р. Рудаковой. Пионеры 6 «в» принимали активное участие в осенней лесопосадке. Вокруг школы и на прилегающих к ней улицах они посадили 100 деревьев и кустарников, обязались постоянно ухаживать за ними. Когда ребята дежурят по школе, им всегда ставят «отлично». Повысилась успеваемость в классе, улучшилась дисциплина. Учащиеся стараются лучше готовить уроки, сильные ученики помогают слабым.

С нового учебного года в классе появился новенький — Валерий Глазнев. Мальчик пришел из другой школы. Ученик был слабый, недисциплинированный, но он после первого же проступка понял, что ребята его не поддержат. Вместе с классным руководителем учащиеся ходили несколько раз к Глазневу домой, беседовали с родителями. Не раз горячо обсуждали его поведение и успеваемость на классных собраниях. Умело направляла эту работу Роза Михайловна. И вот результат — класс добился, что мальчик стал исправляться, поведение его заметно улучшилось, он начал жить жизнью коллектива.

Немало внимания уделяет Роза Михайловна эстетическому воспитанию ребят. Она организовала в классе цикл бесед «Времена года в литературе, живописи и музыке». Беседы эти под руководством классного руководителя проводят учащиеся. Они тщательно готовятся к ним. Всем классом читают рассказы и стихи на эти темы, обсуждают их. Интересно проходят эти мероприятия. На беседы по искусству в 6 «в» приходят школьники других шестых классов. К этому дню ребята готовят конкурс на лучший рисунок, лучшего чтеца, исполнителя песен, танца. Учащиеся рассказывают о картинах и их авторах. Живо и увлекательно проходят беседы. Ребята учатся любить и понимать родную природу.

Школьники 6 «в» активные в спорте. Среди них — чемпионы школы по лыжам. Нина Ершукова вошла в сборную школьную команду лыжников и защищает честь коллектива на городских соревнованиях.

Много интересного можно рассказать о классе, которым руководит Р. Рудакова. Она умело организовала работу с родителями, создала актив. Большую помощь оказывают Розе Михайловне во всех ее делах члены классного родительского комитета тт. Маленков, Удод и другие.

Уважением и авторитетом пользуется Р. Рудакова среди учителей школы. Она охотно делится опытом преподавателя математики и классного руководителя с молодыми учителями. К ней в любое время обращаются за советом, и Роза Михайловна всегда придет на помощь. Она возглавляет школу передового опыта классного руководителя. Мы, молодые учителя, стараемся быть похожими на старшего товарища.

Л. Ещеулова,
учительница школы № 10.

СТРАНИЦА ПОДГОТОВЛЕНА НЕШТАТНЫМ ОТДЕЛОМ ШКОЛЬНОЙ ЖИЗНИ

Идут последние дни предс'ездовской вахты. Скоро в Москве соберутся лучшие представители нашего народа.

Чем встречает коллектив XXIII с'езд КПСС? О чем будем рапортовать в день его открытия? Каждый из нас задает сегодня себе эти вопросы, готовит знаменательному событию достойные трудовые подарки. Из месяца в месяц наращиваем мы темпы труда. На 110 процентов выполнили задание января, значительно перекрыли его в феврале. Улучшены многие технико-экономические показатели.

Из сэкономленного металла

Идя с опережением графика выдачи продукции, коллектив цеха добивается снижения ее себестоимости, экономит в большом и малом. Активную поддержку нашел у нас почин москвичей и ленинградцев. Включившись в социалистическое соревнование за сбережение металла и материалов, мы наметили ряд конкретных мероприятий, внедрение которых положительно скажется на укреплении экономики.

Не первый год работаю я в цехе, вижу, как возросло чувство ответственности каждого производственника за дела коллектива. Более рачительно, по-хозяйски стали относиться у нас к использованию металла, каждой народной копейки. Это дает отрадные плоды. За два прошедших месяца мы сберегли около четырех тонн металла. Из него изготовили дополнительно к плану сотни закладных деталей, необходимых для многих пусковых об'ектов области.

В походе за бережливость участвует каждый производственник, каждая бригада. Расскажу о своей. Как-то получили мы заказ на изготовление так называемых металлических коробочек для железобетонных плит. Когда задание выполнили, от листов остались небольшие, длиною до 100 миллиметров, отрезки. Прежде они уходили в отходы.

— А что, если изготовлять из них такие мелкие детали, как шайбы, пластины? — предложили в коллективе.

Так и сделали. Казалось бы, немного — сэкономлены килограммы металла. Но ведь именно из них, из этих килограммов, складываются тонны и сотни сбереженных рублей. Немало закладных деталей изготовили мы за счет утилизации металлических отходов.

Резервы экономии ищем всюду. По норме при изготовлении изделий нам планируется 4 процента отходов. Подсчитав свои возможности, решили снизить их в два раза. Своего добились. Только в минувшем месяце сэкономили за счет этого до полутора тонн стали.

Тесную связь поддерживаем с коллективами других цехов завода. Недавно на предприятии освоили станки для стыковой сварки. Потери металла значительно сократились, но все же имелись: в отходы уходила арматура, длина которой не превышает 200 миллиметров. Мы решили использовать остающийся металл для изготовления анкеров. Как показала практика, дело это выгодное, экономически целесообразное.

На каждом участке наладили строгий контроль за использованием материалов и металла, организовали их правильное хранение, складирование. Коллектив цеха принял повышенные социалистические обязательства. В текущем месяце дали слово сэкономить не менее полутора тонн металла, изготовить за счет этого дополнительно к плану сотни закладных деталей. Намеченное выполняем. По-ударному трудятся в эти дни наши лучшие производственники Василий Безруков, Владимир Рыжков, Леонид Ефимов и другие. У них учатся в коллективе работать высокопроизводительно, беречь металл.

В проекте Директив XXIII с'езда КПСС по пятилетнему плану развития народного хозяйства СССР на 1966—1970 годы, с которым знакомится коллектив нашего цеха, большое внимание уделено повышению эффективности производства, экономии сырья и материалов. Свой вклад в успешное решение поставленных партией задач внесем и мы, труженики строительной индустрии. Знания, опыт, силы направляем на то, чтобы работать ритмично, по-хозяйски использовать каждый грамм металла, выдавать за счет этого сверхплановую продукцию.

В. Черниенко,
бригадир ремонтно-механического цеха завода сборного железобетона № 2.

ЮЖУРАЛМАШЗАВОД. Токарь цеха № 5 Алексей Ерин — ударник коммунистического труда, систематически перевыполняет сменные производственные задания.

Фото И. ГЕРГЕЛЯ.

«Блокнот агитатора» № 5

Вышел из печати и разослан подписчикам очередной, пятый номер «Блокнота агитатора».

О пятилетке колхоза «Урал» Оренбургского района, о том, какой рост производства наметили хлеборобы и животноводы, рассказывает председатель сельхозартели Семен Трофимович Романенко.

Под рубрикой «Агитатор, расскажи о них», напечатана корреспонденция К. Тюрина «На переднем крае» — о передовом производственнике старшем горновом плавильного цеха комбината «Южуралникель» Борисе Ивановиче Клещереве.

Как использовать Библию в атеистической работе? — этот вопрос интересует многих агитаторов. В разделе «Методика твоей работы» помещена статья члена общества «Знание» А. Ипатова «Слово богово» против бога». В ней даны методические советы агитаторам и пропагандистам.

Корреспонденция аспиранта Московского государственного университета В. Корнилова «В грозные годы», опубликованная под рубрикой «К 50-летию Октября», воскрешает события, развернувшиеся в Оренбурге в годы первой русской революции,— расстрел рабочей демонстрации у Беловской тюрьмы.

Шоферы Владимир и Юрий Степановы из Оренбурга в своем письме в редакцию «Блокнота агитатора» попросили рассказать о том, какие права имеют члены профсоюза. По просьбе редакции на эти вопросы отвечает инструктор Оренбургского областного Совета профсоюзов Н. Сбродов.

В «календаре памятных дат» напечатаны материалы ко дню Парижской Коммуны и 80-летию со дня рождения Сергея Мироновича Кирова.

Агитбригады могут использовать для своих выступлений опубликованную в номере песню А. Цибизова «Засыпает родное село».

В номере напечатаны также подборки «Цифры рассказывают», «Оренбургские новости», «В мире мудрых мыслей», сообщение о книжных новинках и другие материалы.

Москва. Выставка достижений народного хозяйства СССР.

На снимке: автопоезд в составе автомобиля МАЗ-500 с прицепом МАЗ-886. Грузопод'емность поезда 17 тонн. Серийное производство начато в 1965 году.

Фотохроника ТАСС.

ДРУЗЬЯ-ПОЧТАЛЬОНЫ

Мы встречаемся с ними каждый день. Они приносят нам свежие газеты и журналы, вести от родных, друзей, знакомых. Всегда поздравят с праздником, скажут теплые, сердечные слова.

Это наши почтальоны Александра Сорокина и Валентина Ушакова. В любую погоду они всегда на работе, обслуживают жителей своих участков вежливо, культурно. Добросовестно относятся почтальоны к порученному делу.

О. Удалова,
рабкор.

С опережением

Достойные трудовые подарки готовят XXIII с'езду КПСС молодые производственники завода имени Чкалова. Они систематически на 2—3 процента перевыполняют сменные нормы, добиваются высокого качества светлых нефтепродуктов и масел.

Одну из молодежных смен второго маслоблока возглавляет старший оператор установки 39-1 Вячеслав Михайлов. Коллектив по праву считается передовым. Не раз добивался он первенства в социалистическом соревновании, идет с опережением графика выдачи продукции в марте.

По-ударному трудятся в эти дни, сдают продукцию с первого пред'явления комсомольцы цеха № 1. Пример в работе показывают Раиса Малышева, Лидия Бычкова, Валентина Целовальникова и другие.

Т. СУЗДАЛЕВА,
инженер отдела труда завода имени Чкалова.

Литература по марксистско-ленинской философии

Государственное издательство политической литературы выпустило ряд книг по марксистско-ленинской философии и научному коммунизму. Многие из этих книг уже поступили в магазины Книготорга нашего города.

ЛАНДЕСМАН П. **Счастье моего современника.** О счастье, каким оно представлялось мыслителям прошлого и как его понимают наши современники, о поисках действительных, не мнимых радостей жизни рассказывает эта брошюра. В ней приведены также мысли, афоризмы, высказывания знаменитых людей о счастье.

Книга предназначена для широкого круга читателей.

СОГОМОНОВ Ю. В. **Добро и зло.** Когда мы оцениваем различные поступки и действия людей, мы всегда пользуемся при этом понятиями добра и зла. Эти основные категории морали всегда были в центре внимания философов и этиков. Что считать добром, а что злом? От чего зависит моральная оценка человеческих поступков? Почему то, что когда-то считалось добром, теперь рассматривается как зло? Есть ли общий, обязательный для всех критерий добра и зла? На эти вопросы и отвечает брошюра.

Автор на основе конкретного анализа жизненного материала раскрывает содержание категорий добра и зла в марксистской этике, критикует ложные представления об этих понятиях.

ЛЕОНТЬЕВ А. **Язык и разум человека.** Эта книжка посвящена вопросу о сущности языка и его роли в мышлении человека. Опираясь на данные марксистско-ленинской философии, психологии, языкознания, автор знакомит читателя с новейшими достижениями науки. Книга написана ярко и вполне доступно, заставит читателя задуматься над многими вещами, о которых он раньше, может быть, не имел представления.

СИДОРОВ М. **Как человек стал мыслить.** В этой небольшой книжке рассказывается о мышлении. Тем не менее художник и автор текста часто обращались к чувствам, к эмоциям читателя, об'ясняя ему то или иное положение или в форме шутливой истории, или в виде рисунка и иллюстрированной схемы. Для читателя, который захочет более глубоко ознакомиться с вопросами, затрагиваемыми в этой работе, в конце книги приложен краткий список литературы.

Основные понятия по обществоведению. Краткий словарь. Этот словарь выпускается с целью помочь учащимся и преподавателям лучше уяснить основные понятия курса обществоведения. Он должен рассматриваться в качестве дополнительного пособия к учебнику «Обществоведение». В словарь вошли важные понятия философии, политической экономии и конкретной экономики, научного коммунизма, а также термины, в которых раз'ясняются юридические и международные вопросы, проблемы морали и эстетики. Кроме того, словарь содержит некоторые термины общеполитического характера, наиболее употребительные в периодической печати и пропагандистской литературе.

При подготовке словаря были учтены многие пожелания преподавателей обществоведения, а также советы работников Министерства просвещения и Академии педагогических наук РСФСР.

Философия естествознания. (Выпуск первый). В книге кратко излагаются основные философские проблемы физики, математики и кибернетики. Она рассчитана на всех товарищей, совершенствующих свои теоретические знания, на слушателей семинаров системы партийной учебы и может быть использована также студентами высших учебных заведений. Научно-популярный характер книги делает ее доступной для всех интересующихся философией и естествознанием.

Авторы и редакция намерены подготовить в дальнейшем второй выпуск книги, в котором будут освещены философские вопросы биологии, химии, геологии и других наук.

Спорт

УСПЕХ боксеров „Южного Урала“

В эти весенние дни полюсом спортивного притяжения для оренбуржцев стали областные соревнования на первенство добровольного общества «Труд» по боксу среди молодежи. В них приняли участие семь команд из городов области. Честь Орска защищали боксеры спортклуба «Южный Урал».

Звучит гонг, возвещающий о начале поединка между Анатолием Романовым — учащимся школы № 31 г. Орска и оренбуржцем Пулакисом. Уже в начале третьего раунда видно, что перворазрядник Романов победит. Темп боя возрастает. Анатолий опутывает противника «сетью» мгновенных перемещений, финтов, уклонов и, выбрав момент, наносит ему сильный удар. Еще два ложных движения... Судья на ринге останавливает бой за явным преимуществом Анатолия. В полуфинале А. Романов победил своего одноклубника Виктора Саввона.

В финальном бою Анатолий встретился с оренбуржцем Кадыровым. Романов и здесь сумел противопоставить силовому боксу свой стиль, он отлично защищался. В этом бою наш земляк также победил. А. Романову присвоен почетный титул чемпиона области по боксу в наилегчайшем весе.

Не менее успешно выступил в этом соревновании модельщик цеха № 22 Южуралмашзавода Владимир Лобков. Он с превосходством одержал победы над своими противниками. Владимир техничный и волевой боксер. Он умело сочетает атаку с защитой и контратакой. Без единого поражения В. Лобков проложил себе путь к заветной цели — званию чемпиона области.

Хорошо выступал на ринге Константин Гаусс, брат кандидата в мастера спорта СССР Роберта Гаусса. Константин одержал на этих соревнованиях две убедительные победы и стал чемпионом области в полутяжелом весе. Как всегда, успешно выступил слесарь цеха № 3 Южуралмашзавода Владимир Кошелев. Он встретился в финале с медногорским спортсменом Щетининым, типичным представителем силовой школы бокса. Щетинин стремился к нападению, делая упор на удар. Но Владимир — хороший тактик. Он разгадал замысел противника и успешно отразил все удары. В. Кошелев победил двух оренбургских и одного медногорского боксера, обеспечив себе звание чемпиона области в легчайшем весе.

Поединки Владимира Кошелева на ринге доставляют удовольствие не только знатокам бокса, но и остальным зрителям. Непробиваемая защита, стремительные серии ударов, умение хорошо вести бой — все это приносит спортсмену неизменный успех в соревнованиях. Судейская коллегия признала Владимира лучшим боксером прошедших соревнований, вручила ему диплом за отличную технику ведения боя.

Успешно выступил учащийся нефтяного техникума Валерий Русаловский. Он закончил все бои досрочно, завоевав титул чемпиона области. Хорошее впечатление осталось от выступлений способных молодых боксеров Алексея Бережного, Анатолия Галактионова, Валерия Ляпина и Владимира Шульгина.

По итогам трех дней соревнований к финальным боям без потерь шли три команды — Орска, Оренбурга и Медногорска. Упорной была борьба между ними за первенство. Победили орчане. Команда боксеров спортивного клуба «Южный Урал» завоевала первое место. Все участники соревнований, занявшие призовые места, награждены грамотами и жетонами.

В дни весенних каникул в четырех городах Российской Федерации пройдут зональные соревнования на первенство Центрального совета ДСО «Труд» по боксу среди юношей. Чемпионы областного совета ДСО «Труд», боксеры, занявшие вторые места, допущены к зональным соревнованиям. Кроме перечисленных, в состав сборной области вошли боксеры спортклуба «Южный Урал»: Николай Фролов, Александр Левин, Геннадий Капинос, Виктор Лыско, Анатолий Дудник.

Успешное выступление воспитанников «Южного Урала» — результат напряженных тренировок, умелого руководства тренера спортивной школы Алексея Осипкина. Он много времени и труда отдает работе с боксерами, прививает воспитанникам не только умение правильно, красиво вести бой, но и учит чувствовать долг и ответственность перед коллективом.

Желаем боксерам больших успехов на предстоящих зональных соревнованиях.

Ю. Шохин,
председатель городской коллегии судей, судья республиканской категории.

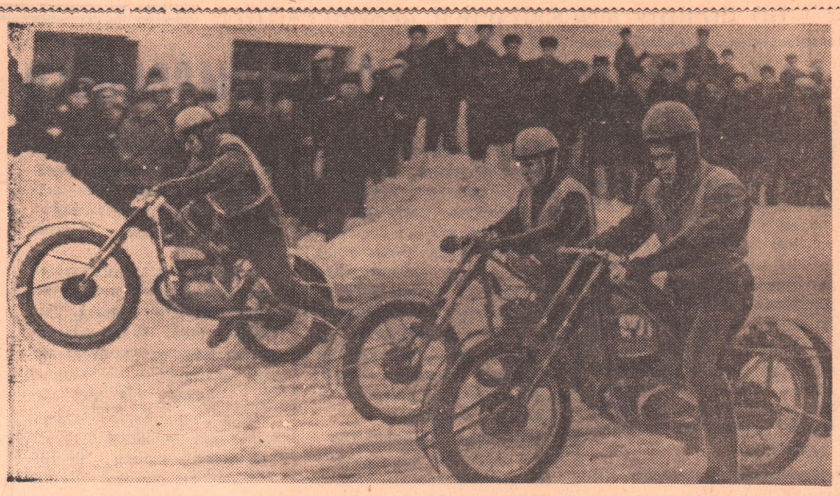

Недавно на стадионе «Нефтяник» проходили мотогонки на льду. В товарищеских заездах встретились спортсмены Оренбурга, Новотроицка и Актюбинска.

На снимке: старт мотогонок.

Фото **И. Нестерова.**

Солнечный сборник

Сколько в мире пословиц, поговорок, легенд о винограде и вине? Несколько тысяч. Рассыпанные по разным книгам, по этнографическим, фольклорным и иным сборникам, они сведены воедино и изданы в Крыму отдельной книжкой, которая называется «Секреты солнечных ягод». Ее автор — научный сотрудник Всесоюзного научно-исследовательского института виноделия и виноградарства «Магарач», кандидат сельскохозяйственных наук Роман Акчурин.

В книге собраны изречения народов СССР, Болгарии, Венгрии, Франции, Италии, Румынии, Испании, Турции, Ирана, Кореи, Вьетнама, Японии, Бразилии и других стран.

Виноградная лоза как образец изящества и красоты всегда вдохновляла мастеров кисти и резца. Еще древнегреческий живописец Зевксис посвятил ей картину, которая послужила впоследствии сюжетом для известной легенды. На этой картине виноград был так живо и пленительно изображен, что птицы «ошибались» и прилетали отовсюду полакомиться ягодами.

Дань уважения виноградной лозе отдавали поэты, выдающиеся люди науки и культуры, начиная с древнейших времен. Поэтические отклики и высказывания Аристофана, Гиппократа, Вергилия, Авиценны, Леонардо да Винчи, Гете, Пушкина, Мирзы Шафи Вазеха, Пастера, Горького также приведены в книге.

Виноградная лоза только тогда платит человеку сторицей, когда он вложит в нее максимум труда. Это — главная тема сборника. В мудрых мыслях и афоризмах определяется золотая мера в употреблении напитков из винограда. Сборник предостерегает от излишеств и напоминает, что при Петре I пьяницам, попавшим в тюрьму, вешали на шею чугунную медаль, весом 17 фунтов (почти семь килограммов!) с надписью: «За пьянство».

Сборник пословиц и поговорок о вине и виноградной лозе издается в СССР впервые.

(АПН).

ИЗВЕЩЕНИЕ

Сегодня, 18 марта, в 17 часов 30 минут в городском Доме политического просвещения для самостоятельно изучающих основы научного коммунизма будет прочитана лекция на тему: «Материально-технические условия перехода к коммунизму».

Лектор — тов. **Румянцев**, старший преподаватель пединститута.

Городской Дом политического просвещения.

Редактор М. П. ЛУКЕРЧЕНКО.

ТЕАТР ДРАМЫ ИМЕНИ А. С. ПУШКИНА
В Доме культуры нефтяников — **«Зонтики нужно беречь».**
Начало в 7 час. 30 мин.

* * *

Кинотеатр «Мир» — **«Спящий лев».**
Кинотеатр «Октябрь» — **«Не вмешиваться в счастье».**
Кинотеатр «Восток» — **«За мной, канальи!», «Добро пожаловать или посторонним вход воспрещен».**
Кинотеатр «Пионер» — **«Тараканище», «Лисы Аляски».**
Дом культуры металлургов (пос. Никель) — **«Город мастеров».**
Дом культуры машиностроителей — **«Это безумный, безумный, безумный, безумный мир».**
Дом культуры строителей — **«Обыкновенный фашизм»** (I и II серии).
Дом культуры железнодорожников — **«Обыкновенный фашизм»** (I и II серии).
Клуб завода имени Чкалова — **«Сегодня и в час моей смерти».**
Клуб мясокомбината — **«Чрезвычайное поручение».**

Орской автошкола
ОБ'ЯВЛЯЕТ ПРИЕМ
на курсы слесарей. Обучение бесплатное.
Обращаться: Старый город, ул. Пугачева, 75.

966-му дорожному участку
ТРЕБУЮТСЯ
дорожные мастера на периферию, разнорабочие.
Адрес: ул. Каменная, 1-а, телефон 3-06-42.

Орскому рыбоучастку на постоянную работу
ТРЕБУЕТСЯ
компрессорщик-электрик на холодильные установки.
Обращаться: г. Орск, Форштадт, контора рыбоучастка.

Заводу строительных машин
ТРЕБУЮТСЯ
на постоянную работу плотники, каменщики, разнорабочие (мужчины), литейщики, формовщики, электрики, слесари по ремонту оборудования, токари, слесари-инструментальщики, строгальщики, фрезеровщики, сцепщики вагонов, грузчики, слесари-штамповщики, опытная секретарь-машинистка.

Ресторану «Урал»
ТРЕБУЮТСЯ
кондитеры, прачка, лоточница, продавцы мороженого, повара, ученики официантов, шофер на автомашину «Москвич».

Фабрике индивидуального пошива одежды
ТРЕБУЕТСЯ
мастер по пошиву брюк.

Заводу железобетонных изделий треста «Орскжилстрой»
ТРЕБУЮТСЯ
газоэлектросварщики, электросварщики паспортные, бетонщики (мужчины). Одиночкам предоставляется общежитие.
Обращаться: Орское шоссе, 6 (остановка трамвая, автобуса — «Парковая площадь»), отдел кадров завода.

Орскому специализированному управлению треста «Центроспецстрой»
ТРЕБУЮТСЯ
на постоянную работу машинисты экскаваторов и разнорабочие.
Обращаться в отдел кадров по адресу: ул. Левитана, 1, телефоны — ТЭЦ 2—67, 2—59.

Комбинату бытового обслуживания
ТРЕБУЕТСЯ
бухгалтер-расчетчик.
Обращаться: г. Орск, ул. Советская, 66, телефон 3-00-03.

Новотроицкое СМУ «Башсантехмонтаж»
ПРИГЛАШАЕТ
на постоянную работу на вновь организуемые участки по монтажу наружных газовых сетей в Орске, Новотроицке, Гае, Ириклинской электростанции — газосварщиков, электросварщиков, слесарей, каменщиков, бетонщиков, лиц для обучения этим профессиям, подсобных рабочих и геодезиста.
Оплата труда сдельно-премиальная. Одиночки обеспечиваются общежитием.
Обращаться: в отдел кадров управления в Новотроицке.

Спортивно-технический клуб ДОСААФ
ОБ'ЯВЛЯЕТ НАБОР
на курсы радиотелеграфистов с машинописью, мотоциклистов, электромехаников по холодильникам, шоферов-любителей.
Здесь же требуются преподаватели по телевизорам и радио, завхоз, кладовщик и сторож.
Обращаться: ул. Строителей, 20.

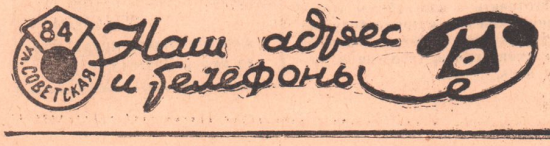

г. ОРСК, СОВЕТСКАЯ, 84. Телефоны: редактор — 3-04-72, зам. редактора и отдел партийной жизни — 3-04-73, ответственный секретарь — 3-03-60, отдел промышленности и писем — 3-03-45, отдел культуры и быта — 3-0 3-47, директор издательства — 3-04-67, бухгалтерия и наборный цех — 3-04-61.

ФВ06177. **Орская типография.** Заказ № 1566. Тираж 18.562.