ПРОЛЕТАРИИ ВСЕХ СТРАН, СОЕДИНЯЙТЕСЬ!

ОРСКИЙ РАБОЧИЙ

ОРГАН ОРСКОГО ГОРКОМА КПСС И ГОРОДСКОГО СОВЕТА ДЕПУТАТОВ ТРУДЯЩИХСЯ

Газета издается с 1918 года. | № 31 (10613) | ВОСКРЕСЕНЬЕ, 13 февраля 1966 года. | Цена 2 копейки.

ВКЛАД НОВАТОРОВ

НЕМАЛО производственных успехов на счету коллектива цеха № 1 никелькомбината. Неутомимым трудом он обеспечивает ежемесячное перевыполнение заданий по выпуску всех видов продукции. Металлурги не успокаиваются на достигнутом, постоянно ищут и находят резервы дальнейшего повышения темпов труда, снижения себестоимости кобальта и сульфата никеля. Уже в этом году они внедрили в производство 8 рационализаторских предложений.

Ценную инициативу проявили тт. Субботин, Беляев и Кудряшов. В творческом содружестве они нашли возможность изменить режим работы насосов гидроотделения, что обеспечило улучшение хода ряда технологических процессов. Новшество позволяет экономить в год почти 6000 рублей государственных средств.

Плодотворные творческие поиски ведут плавильщики комбината, также внедрившие в январе 8 рационализаторских предложений. Растущую активность проявляют новаторы паросилового, электроремонтного и электроцеха.

— Наши рационализаторы и изобретатели успешно поработали в прошлом году, — рассказывает ст. инженер БРИЗа комбината тов. Адова. — Начало пятилетки они ознаменовали новыми достижениями. Только в январе внесено 129 предложений, из которых 85 уже внедрены в производство. В первой декаде февраля в БРИЗ поступило около 50 рационализаторских предложений.

Повышением творческой активности отмечают металлурги дни вахты в честь с'езда Коммунистической партии.

На ремонте оборудования

До открытия XXIII партийного с'езда осталось немного времени. Каждый день, приближающий страну к этому знаменательному событию, коллектив топливного цеха локомотивного депо отмечает новыми успехами в труде.

Ремонт топливного оборудования требует больших знаний, опыта. Они есть у многих производственников. Творчески подходят ремонтники к порученному делу. Каждый второй в цехе — рационализатор. Более 15 предложений, направленных на сокращение сроков ремонта, повышение его качества имеется на счету слесаря Б. Недорезова. Активными рационализаторами зарекомендовали себя также слесари Ю. Гуленко, В. Орловский и другие.

Ударным трудом оправдывает коллектив цеха звание коммунистического.

М. СВЕТЛОВА.

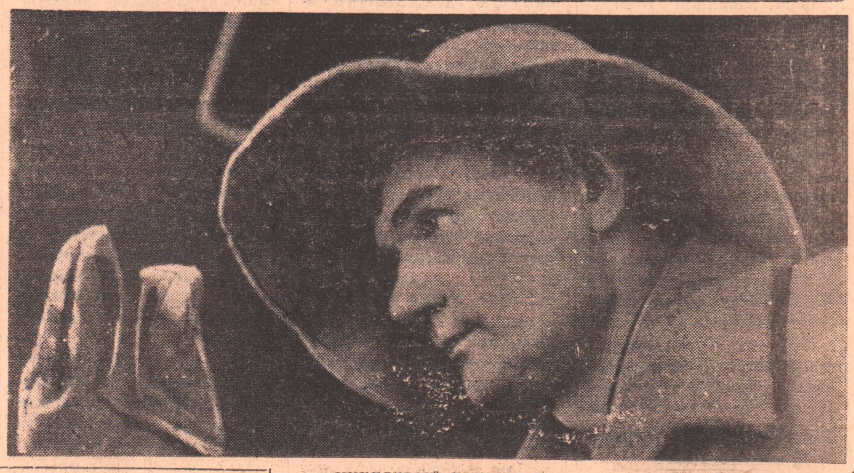

НИКЕЛЕВЫЙ КОМБИНАТ. Г. Г. Арент шестнадцать лет трудится загрузчиком шахтных печей плавильного цеха. В эти дни Геннадий Григорьевич посвящает предстоящему XXIII с'езду КПСС свои производственные успехи.

Фото И. Нестерова.

ЛУЧШИЕ ПО ПРОФЕССИИ

ХОРОШИМИ трудовыми делами встречает приближающийся XXIII с'езд партии коллектив четвертого цеха завода имени Чкалова. План по выпуску продукции в январе выполнили в полном ассортименте на 111, а по производительности труда — на 105 процентов. Дополнительно к заданию выданы десятки тонн высококачественных нефтепродуктов и масел.

Успехов в работе добиваются труженики установки солярового крекинга. Они — победители социалистического соревнования. С опережением графика идет и установка двухпечного крекинга.

В этих коллективах немало опытных производственников, которые умело ведут процессы, добиваются высоких технико-экономических показателей. По итогам минувшего месяца ряду передовиков присвоено почетное звание — лучший по профессии. Этой чести удостоены старшие операторы В. Жуков, И. Кенигштейн, операторы Н. Лопаткин и П. Костюченко, помощники операторов А. Сафаров, А. Ларин, В. Гусев, машинисты горячих насосов А. Трубников, Д. Конюхов, машинист компрессоров К. Матвеев. С них берут пример нефтяники.

Е. АРАПОВА,
оператор цеха № 4 завода имени Чкалова.

ВЫСОКИЕ РУБЕЖИ НАМЕТИЛА СМЕНА

С каждым днем все ярче разгорается социалистическое соревнование в честь приближающегося XXIII с'езда партии в коллективе кузнечно-прессового цеха Южуралмашзавода. Наши смены и бригады приняли повышенные обязательства, прилагают усилия для безусловного их выполнения.

Высокие рубежи наметила смена, где мастером Иван Синько. Ко дню открытия с'езда она дала слово выполнить три с половиной месячных задания. Намеченное выполняется. Кузнецы, штамповщики и нагревальщики ежедневно перевыполняют задание на 40—45 процентов.

Смена И. Синько соревнуется с коллективом, которым руководит мастер — коммунист Борис Ашпетов. Встав на вахту в честь с'езда КПСС, здесь обязались добиться роста производительности труда на 8 процентов.

В. ВЕРЯСКИН,
старший мастер кузнечно-прессового цеха.

Сверх суточных графиков

Обязательства, принятые в честь с'езда партии, не только выполним, но и перевыполним! — с такой мыслью работают в эти дни коллективы всех цехов швейной фабрики. В январе производственники добились успеха: месячный план перекрыт на 4 процента. Сейчас швейники направляют усилия на то, чтобы обеспечить дальнейшее увеличение выпуска продукции.

Дружным, высокопроизводительным трудом отличается в феврале коллектив, руководимый тов. Жилиной. На его счету — сотни изделий хорошего качества, выданные сверх планового задания.

Предприятие успешно справляется с планом реализации своей продукции.

Е. Мирошниченко,
Швейная фабрика.

ГОТОВИТСЯ К НОВОСЕЛЬЮ

Первая очередь самой крупной гостиницы в Европе «Россия» — западный корпус будет сдан в августе, а южный — в сентябре этого года.

В южном корпусе в августе завершат строительство стилобата с автостоянками. В сентябре построят кафе, кафетерии и буфеты на этажах, а к 1 октября будет готова гостиничная часть и установлены 10 пассажирских и 12 грузовых лифтов.

„Советский Союз"

Так называется новое многотомное издание, которое вы можете выписать в магазинах городского Книготорга. Издание — юбилейное, оно выходит в связи с приближающимся 50-летием Великой Октябрьской социалистической революции. Это первое полное географическое описание Советского Союза — страны огромных расстояний, разнообразных климатических и природных поясов, богатой природы, страны неисчерпаемых экономических возможностей. Издание отличается высоким научным уровнем и популярным по форме изложением. В нем широко и всесторонне на основе новейших данных отражены те успехи, которые достигнуты страной за годы Советской власти в развитии хозяйства и культуры. Читатель познакомится с природой и хозяйством каждой союзной республики, с особенностями национальной культуры.

Издание состоит из 22 томов. Специальный том посвящен описанию страны в целом, 7 томов — Российской Федерации, 14 томов — другим союзным республикам.

В подготовке издания принимают участие коллективы ученых союзных республик, краев и областей РСФСР, известные географы Академии наук СССР, университетов и институтов страны.

«Советский Союз» — богато иллюстрированное издание с большим количеством оригинальных карт.

В 1966 году выйдут следующие тома: «Армения», «Белоруссия», «Латвия», «Литва», «Эстония», «Поволжье. Северный Кавказ».

Остальные тома будут изданы в 1967—1968 гг.

К СВЕДЕНИЮ ДЕПУТАТОВ ГОРСОВЕТА

14 февраля 1966 года в 5 часов вечера местного времени в помещении исполкома горсовета состоятся заседания всех постоянных комиссий.

Исполком горсовета.

К 60-летию со дня рождения Мусы Джалиля

„ЖИТЬ ТАК, чтобы после смерти НЕ УМИРАТЬ“

К этому юбилею — 60-летию со дня рождения советского поэта Мусы Джалиля — работники краеведческого музея подготовили передвижную выставку. Много интересных материалов экспонируется на ней. Жизнь Героя Советского Союза, лауреата Ленинской премии М. Джалиля отображена в десятках фотографий.

Вот дом в селе Мустафино, где родился и провел свое детство Джалиль. Вот он в кругу родных, товарищей.

На одном из снимков школа «Хусаиния» в Оренбурге, где учился будущий поэт. Фотокопии документов рассказывают о работе корреспондента М. Джалиля в редакции газеты «Юлдуз».

1925 год. Муса Джалиль с путевкой губисполкома едет в Орск, инструктором уездного комитета РКСМ. Фотокопии, документы, письма показывают его кипучую деятельность в нашем городе. В следующем году Джалиль переезжает работать в Оренбургский губком комсомола, а затем — в Москву. С 1935 по 1939 год М. Джалиль — заведующий литературной частью Татарской государственной оперной студии при Московской консерватории, а затем — при оперном театре в Казани.

В дни Великой Отечественной войны М. Джалиль, как и многие другие поэты и писатели, к «штыку приравнял перо». В мае 1942 года он стал сотрудником газеты «Отвага». Вот отрывок из его письма с фронта: «...в неделю пять дней бываю на передовой позиции, собираю материал, а два дня — в редакции обрабатываю их. В день я в среднем прохожу по 25—30 километров. Только на передовой линии можно видеть нужных героев, черпать материал, следить за боевыми фактами...».

Плен, Моабитский застенок... Но Муса Джалиль продолжает сражаться, оружие его — разящее гневное слово.

Вот она, «Моабитская тетрадь» — удивительнейший памятник нашей эпохи. Создавалась она поэтом-борцом в ожидании казни. Рядом на стенде — фотография Андре Тиммерманса — бельгийского патриота, томившегося в одной камере с Джалилем. Он передал в 1947 году «Моабитскую тетрадь» в советское консульство в Бельгии.

Имя поэта Мусы Джалиля дорого советскому народу. В селе Мустафино воздвигнут памятник герою. В нашем городе есть места, связанные с пребыванием М. Джалиля. На здании, где он работал, установлена мемориальная доска. На выставке есть фотоснимок митинга орчан по поводу открытия мемориальной доски.

Вспоминается стихотворение Джалиля «Красная ромашка», написанное в июле 1942 года. Ромашки на поляне ведут разговор:

— Почему ты изменилась?
— Где взяла ты этот цвет?

А подружка им в ответ:

— Ночью битва здесь кипела,
И плечо в плечо со мной
Тут лежал боец-герой...
Он с врагами стал сражаться,
Он один, а их пятнадцать.
Он их бил, не отступил,
Только утром ранен был.
Кровь из раны заструилась,
Я в крови его умылась...
И теперь, по нем горю,
Как Чулпан-звезда горю я.

«Бессмертен поэт, чьи песни — трепет сердца его народа», — говорил А. М. Горький. Эти слова полностью можно отнести к песням поэта Мусы Джалиля.

Выставку, посвященную герою-бойцу, увидят многие орчане. Она откроется в Доме культуры строителей 15 февраля, будет работать в Доме культуры машиностроителей, в учебных заведениях нашего города.

Т. Макарова,
научный сотрудник краеведческого музея.

У картины Х. Якупова „Перед приговором“

Художники Татарии, где плодотворно трудился и жил поэт-герой, не раз обращались в своих произведениях к теме подвига Мусы Джалиля. Одним из наиболее значительных произведений в этом плане явилось большое полотно «Перед приговором» работы народного художника РСФСР и ТАССР Х. Якупова. Художник, бывший фронтовик, участник Отечественной войны, воспроизвел напряженный драматический момент допроса Джалиля гитлеровцами. Эта картина будет показана в Казанском государственном музее Татарской АССР на выставке, посвященной 60-летию со дня рождения поэта-героя.

На снимке: у картины Х. Якупова «Перед приговором».

Фото Б. Мясникова.
Фотохроника ТАСС.

Красное знамя — коллективу горпищеторга

Хорошо работает эти месяцы коллектив горпищеторга. План товарооборота за четвертый квартал работники прилавка выполнили почти на 106 процентов. Здесь снижены издержки обращения, сверхплановая прибыль составляет более 35 тысяч рублей.

По решению бюро горкома КПСС и исполкома городского Совета депутатов трудящихся коллективу горпищеторга за успешную работу в четвертом квартале минувшего года присуждено переходящее Красное знамя городских организаций.

Спасибо тебе, Мария!

В этом письме мне хочется рассказать о хороших людях, которые помогли в трудную минуту. Мне 75 лет, плохо со зрением. Приехал в Орск в больницу. Трудно было ориентироваться. Но мне пришли на помощь. Неизвестная девушка довела до больницы, а после операции навестила меня, подбодрила.

Сейчас я дома, чувствую себя хорошо. До сих пор вспоминаю Марию Двуреченскую (я узнал ее фамилию). Хороший она человек.

А. Чабаненко,
Гайский район, совхоз имени М. Горького.

Советской Армии посвящается

Скоро мы будем отмечать 48-ю годовщину Советской Армии и Военно-Морского Флота. К этой знаменательной дате готовят новые концертные программы многие коллективы художественной самодеятельности. В кинотеатрах города будут демонстрироваться фильмы, посвященные славным советским воинам.

На днях начался фестиваль фильмов в новом широкоэкранном кинотеатре «Восток». Здесь будут показаны документально-художественные фильмы «Тропою грома», «Баллада о Марсовом поле», «Двадцать лет Великой Победы», «Страница бессмертия», художественные — «Летят журавли», «Там, где цветут эдельвейсы» и другие.

ВСЕ ПРОФЕССИИ ХОРОШИ

Будущая профессия...

Этот вопрос очень волнует нас, нынешних выпускников школы. Кем быть, какую дорогу выбрать в жизни? Чему посвятить себя, какому делу? Очень много на свете профессий — самых различных.

В нашем классе 35 учащихся, у каждого свои мечты и планы. Один увлекается физикой, другой — космонавтикой, третий мечтает быть врачом. И каждый из нас доказывает: его специальность лучшая. Но я твердо знаю, — какую бы профессию ни выбрали мы, она будет нужна стране.

Пройдет немного времени, и мы активно включимся в строительство коммунизма.

М. Голда,
ученица 10 класса.

НАШ ТОВАРИЩ — ПОДРОСТОК

Дело каждого из нас

Воспитание подрастающего поколения, активных строителей будущего — важнейшая задача нашего общества. Для ее успешного решения нужны дружные усилия школы, семьи и общественности.

Благородному делу воспитания посвящают свои будни и работники детской комнаты милиции. Расскажем об этих буднях, расскажем об этих людях.

ВАЛЕНТИН СТАНОВИТСЯ НА ПРАВИЛЬНЫЙ ПУТЬ.

Все началось с телефонного звонка из четвертого отделения милиции. Уже через десять минут старший инспектор детской комнаты В. Швецова была на месте.

— Знакомьтесь, Валентина Аркадьевна, — сказал ей работник отделения, кивнув на понуро стоявшего поодаль подростка лет двенадцати. — Убежал из дома и целую неделю жил, где придется:

— Где же ты жил? — спросила у парнишки Валентина Аркадьевна...

Тот молчал.

— Так состоялось знакомство с Валентином Галактионовым, — вспоминает старший инспектор. — Много хлопот доставил он нам. Сколько раз бывали у парнишки дома, в школе, разговаривали, что называется, по душам. Кажется, поймет: добра желают ему старшие, пообещает исправиться. А через несколько дней снова звонок из школы: Галактионова нет на занятиях. Тут же сообщают из отделения милиции — задержан.

Направить в детскую колонию? Но все-таки решили поступить иначе. Когда настало лето, работники детской комнаты направили парнишку в пионерский лагерь. Предварительно поговорили с воспитателями, вожатыми, обратили их внимание на все стороны его характера, посоветовали увлечь интересным делом, спортом.

Из лагеря Валя вернулся веселый, посвежевший. Вернулся не с пустыми руками. Привез и с гордостью показал старшим друзьям первую в его жизни почетную грамоту, которую получил за спортивные успехи.

Лучше пошли дела у подростка и в школе. Прекратились пропуски занятий, нарушения дисциплины.

— Мы держим его в поле зрения, — рассказывает Валентина Аркадьевна. — Радостно сознавать, что не ошиблись в мальчишке. Верно оценил он доверие старших товарищей, не подвел нас...

На правильный путь встал и Толя Киреев, товарищ Вали во всех его проделках. Целыми днями мальчик был предоставлен самому себе, родители потеряли контроль над сыном. Работники детской комнаты обратились за помощью к комсомольцам. Над Толей взяли шефство учащиеся профессионально-технического училища № 7. Комсомольцы заходили за парнишкой в школу, приглашали в училище и в общежитие, следили за тем, как он готовит уроки. Почувствовал паренек заботу, по-настоящему дружескую, требовательную. Набедокурил — держи ответ перед коллективом, а подводить товарищей Толе не хотелось.

К сожалению, в практике работы детской комнаты имеется немало иных примеров. Не всегда еще старания воспитателей приносят желаемые результаты. Нередко родители забывают о том, что ребенка надо воспитывать не с пяти, с семи лет, а с первого дня рождения.

— Слишком поздно спохватываются некоторые отцы и матери, — говорит старший инспектор. — Берутся за воспитание своих детей лишь после того, как совершат те серьезный проступок. Есть и такие родители, которые не только не помогают, а, напротив, мешают исправлять порочные наклонности подростков. Строго надо взыскивать с тех, кто забывает о своем родительском долге, о высокой ответственности перед обществом...

Мы много порой говорим о «трудных» детях, но слишком снисходительно относимся к «трудным» родителям. Каковы они?

„ТРУДНЫЕ» РОДИТЕЛИ.

...В кассе одного из магазинов города обнаружили три подделанных чека. Сумма товаров, купленных по ним, равнялась 24 рублям. Проходит несколько дней — и вновь подделанный чек. Его подала продавцу двенадцатилетняя школьница Ольга Стибло.

О происшествии немедленно сообщили родителям. Отец девочки, Михаил Павлович Стибло, шофер АТК № 13, и его жена прореагировали на это известие довольно странно: «Мы тут совершенно ни при чем. Никаких денег и товаров не видели».

Трудно себе представить, чтобы родители не заметили того, что у девочки появились новые вещи, игрушки, стоимость которых равна двум десяткам рублей. Не раз пытались поговорить инспектор с родителями Оли, посоветовать, как лучше воспитывать девочку, исправить ее поведение. Но супруги Стибло на все приглашения отвечают отказом. До сих пор не находится у них времени для того, чтобы по-настоящему взяться за

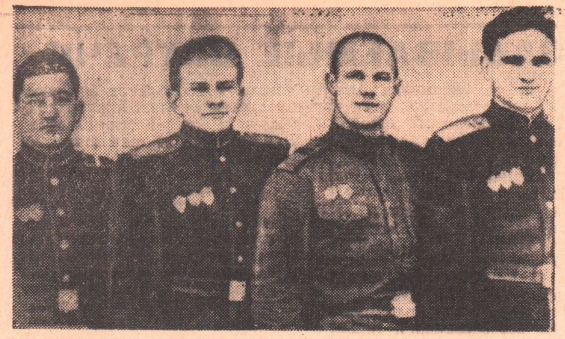

ТАК ДЕРЖАТЬ, ЗЕМЛЯКИ!

Приближается 48-я годовщина Советской Армии и Военно-Морского Флота — славный праздник всего нашего народа.

Хочется рассказать, как наши земляки-орчане несут воинскую службу в рядах Советской Армии. В горвоенкомат поступает много писем от командиров частей. Они сообщают о том, как служат посланцы Орска.

Работал на заводе дежурным слесарем Виталий Свищев. Его призвали в армию. За год службы гвардии рядовой Свищев показал себя с положительной стороны, заслужил звание «Отличник боевой и политической подготовки». Свою воинскую специальность он освоил в совершенстве. Активно участвует В. Свищев в работе комсомольской организации. Его избрали групкомсоргом взвода. Доверие товарищей он оправдывает с честью. В. Свищев передовой в рационализаторской работе. Недавно ему выданы авторское свидетельство и денежная премия. За усердие по службе, инициативу и примерную воинскую дисциплину гвардии рядовой В. Свищев имеет десять поощрений от командиров.

Вместе с ним проходят службу призванные нашим горвоенкоматом гвардии младший сержант Виктор Архипов — бывший аппаратчик завода синтеспирта, гвардии ефрейтор Валерий Мустафин — бывший машинист компрессорного цеха мясокомбината и гвардии рядовой Владимир Чебенюк — бывший электрослесарь цеха контрольно-измерительных приборов комбината «Южуралникель». Все они отличники учебы и службы, добросовестно исполняют свой воинский долг, являются примером для других.

Командование части и партийная организация выражают горвоенкомату и коллективам этих предприятий города благодарность за воспитание таких товарищей, желают дальнейших успехов в этом благородном деле.

Вот они — отличные воины — наши земляки (слева направо): гвардии ефрейтор **В. Мустафин**, гвардии рядовой **В. Свищев**, гвардии младший сержант **В. Архипов**, гвардии рядовой **В. Чебенюк.**

Д. Палий,
зам. орского горвоенкома.

ПИСЬМО ИЗ ВЬЕТНАМА

В СЕРЕДИНЕ декабря прошлого года в «Орском рабочем» был опубликован этот материал — «Мы с вами, вьетнамские друзья!». В нем рассказывалось о дружбе, которая связывает орчан с Демократической Республикой Вьетнам. Ряд предприятий Орска поставляет в течение последних лет во Вьетнам разнообразную продукцию. Посланцы нашего города побывали в героической стране, народ которой борется против американских агрессоров. В Ханойском педагогическом институте преподавала русский язык Анна Павловна Шешина, которая работает в Орском Государственном педагогическом институте имени Т. Г. Шевченко.

Анна Павловна нередко получает письма из Вьетнама, от своих бывших учеников и друзей. Письма эти проникнуты страстной верой в победу вьетнамского народа в его справедливой борьбе, в них звучит проклятие агрессорам.

Вырезка из нашей газеты была получена вьетнамскими друзьями. И вот один из них — Ву Тат Тьен прислал в адрес «Орского рабочего» письмо, текст которого мы приводим:

«Недавно группа самолетов американских агрессоров сбросила сотни тонн бомб в небольшом районе, который расположен на юго-западе провинции Куан-Нама (Южный Вьетнам). Это было сделано неспроста. Американцы часто трубили на все лады о том, что здесь находится радиоцентр свободолюбивых вьетнамцев и его защищает усиленное воинское подразделение, имеющее необходимые укрепления. Американцы хвастались, что их бомбардировка принесла большие результаты, что радиоцентр разрушен, стерты с лица земли все его сооружения.

Но лжи пришел конец. Одно из информационных агентств сообщило совсем иное. Вскоре после упоминавшегося выше налета здесь был высажен американский десант. Агрессоры хотели проверить, на что был ими израсходован миллион долларов. И вот результаты «проверки». То, что они считали «системой окопов обороны», оказалось ничем иным, как обваленными каменными стенами. Здесь нет ни дорог, ни тропинок. А то, что летчики-агрессоры приняли за радиоантенны, было всего-навсего обычным бамбуком».

Так бесславно закончился этот налет агрессоров, которые несут смерть и разрушение. Но никогда не поставить на колени свободолюбивый народ Вьетнама, который упорно борется и победит!

Стихи для детей

Помощники

Дед смеется
У ворот:
— Вас и холод
Не берет!
Мы сказали:
— Это да!
Нам морозы —
Ерунда!
Вы работу
Укажите.
Дед ответил:
— Погодите.
Обучить бы
Надо лошадь...
Кто из вас
Ездок хороший?
— Первым сяду
На коня,
Не догоните
Меня!
Я Гнедого
Обучу!
Сел... и вот
В сугроб лечу.
Ну, а Ленька
Не хвалился
И с Гнедого
Не свалился.
Конь, как
бешеный,
Метнулся —
Ленька только
Покачнулся.
Конюх-дед
Промолвил так:
— Настоящий
Казак!

Снежная горка

Снежную горку
Кто делал?
— Егорка.
Я решил
Спроситься:
— Можно
Прокатиться?
— Мне не жалко
Горки, —
Слышу
От Егорки.
Все
Приходите
Санки
Приносите
Хороша
Горка.
Молодец,
Егорка!

Мих. ЛАПЫГИН.

Швейная фабрика. Комсомолка Валентина Овсянникова — контролер отдела технического контроля в цехе № 1. За шесть лет работы на этом предприятии Валя приобрела богатый опыт, является передовым контролером предприятия.

На снимке: Е. Овсянникова за работой.

Фото **И. Нестерова.**

воспитание дочери. А нужно найти его!

Анализ свидетельствует, что в девяти из десяти случаев трудновоспитуемые дети — это сыновья и дочери «трудных» родителей. Если дело касается, скажем, ремонта квартиры, плохо сшитого пальто, такие родители разовьют «бурную деятельность», но о собственных ошибках в воспитании ребенка многие из них не задумываются. Это приводит нередко к печальным последствиям. Хочется еще раз напомнить родителям слова знаменитого советского педагога А. Макаренко: «Родительское требование к себе, родительское уважение к своей семье, родительский контроль над каждым своим шагом — вот первый и самый главный метод воспитания...».

* * *

МАЛЬЧИК, ЧЕЙ ТЫ? Этот вопрос часто задают заблудившимся малышам. А их за месяц в детской комнате милиции побывает немало. Вот и сейчас перед нами один из «потерявшихся».

— Как тебя зовут, мальчик? Сколько тебе лет? — спрашивает Валентина Аркадьевна.

Малыш молчит. Его смущает непривычная обстановка, общее внимание. Но вот в руках ребенка появляется интересная игрушка. Глаза взрослых смотрят ласково, внимательно. И он начинает говорить. Зовут его Толя, а вот своей фамилии, имен папы и мамы мальчик не знает.

Пока малыш занимается с игрушками, инспектор звонит во все отделения милиции. Может, родители давно хватились ребенка, заявили о его потере. Одновременно многочисленные помощники детской комнаты патрулируют в том районе, где был найден Толя. Вполне возможно: мать или отец уже ищут своего сына.

Через час семья в сборе. Родители Толи Намазова взволнованно благодарят инспектора. Рады все: и отец с матерью, и сотрудники детской комнаты, и, конечно же, «виновник» суматохи — маленький Толя.

Но, оказывается, подобные встречи не всегда бывают радостны. Здесь рассказывают о другом «потерявшемся» мальчике — трехлетнем Саше Дубове. Его встретили на улице поздним вечером. В течение ночи сотрудники детской комнаты разыскивали родителей Саши. Только утром установили, что отец мальчика — Николай Дубов, работает на комбинате бытового обслуживания. Не теряя ни минуты, Валентина Аркадьевна отправилась к нему на работу.

— Признаюсь, ехала с волнением, — вспоминает старший инспектор. — Вдруг Дубов не отец мальчику, а однофамилец. Спрашиваю, есть у вас сын? Где он? Дубов спокойно отвечает: сын у него есть и находится в настоящее время дома.

Однако в ходе дальнейшего разговора выяснилось, что Дубов старший провел ночь в вытрезвителе, не знал, что делается дома. Не «заметила» отсутствия трехлетнего малыша и его мать Руфина Ивановна Стерхова. Право, достойны ли такие люди звания родителей?

* * *

С ПОМОЩЬЮ ОБЩЕСТВЕННОСТИ. У коллектива работников детской комнаты милиции немало помощников. Вот один из них — Александр Петрович Горошко. Пожилой человек, с простым открытым лицом, внимательным выражением темных глаз. В тот день, когда мы познакомились с Андреем Петровичем, он проверял, как идут дела у одного из подопечных — Володи Епишева.

— Хвалиться пока нечем, — рассказывает А. Горошко. — Правда, мы добились того, чтобы подросток вернулся в школу, стал посещать уроки. Но если говорить откровенно, проку от того пока мало. На занятиях Володя ведет себя плохо, к урокам почти не готовится. Поработать с ним предстоит немало. Будем стараться!

Много времени отдает А. Горошко воспитанию ребят. Часто можно видеть его в школе, дома у них. А ведь ходить Андрею Петровичу нелегко: у него протезы. Но не может и не хочет он стоять в стороне от общественной жизни города, в котором живет.

— Андрея Петровича, — говорит старший инспектор, — хорошо знают в нашем микрорайоне и ребята, и взрослые. Многим помог он в трудную минуту.

Таких людей, как А. Горошко, отдающих свободное время воспитанию детей, в городе немало. Это работник никелькомбината тов. Пахомов, возглавляющий на общественных началах детскую комнату в поселке нефтяников. Это инженер Южуралмашзавода тов. Эпштейн, который занимается с ребятишками поселка машиностроителей. По велению комсомольского долга взяли себе подростков в товарищи нефтяник Лидия Карипанова, швея Нина Зотеева и многие другие.

Семнадцать детских комнат милиции работает сейчас в городе на общественных началах, еще четыре готовят к открытию. Около 600 общественников сотрудничают здесь, оказывая действенную помощь семье и школе в воспитании подрастающего поколения.

— 600 общественников — это и много, и мало, — говорит Валентина Аркадьевна. — Ведь нередко на улицах города можно встретить без дела слоняющихся подростков. Они собираются в под'ездах многоэтажных домов, в магазинах, у кинотеатров.

Часто бываем мы свидетелями такой картины: у прилавка магазина подросток упрашивает «дядю» купить ему спички и папиросы. В лучшем случае взрослый отмахнется от паренька — мал еще, мол, курить. Этим и ограничится: ребенок-то не его! А надо, не жалея времени, поговорить с подростком, связаться с родителями.

Каждый горожанин должен чувствовать ответственность за воспитание ребят. Пусть не будет у нас разделения на «своих» и «чужих» детей. Пусть воспитывают подростков семья, школа, каждый из нас.

С. Веткина.

ЛУЧШИЕ распространители ПЕЧАТИ

В этот день зал Дома культуры машиностроителей был в распоряжении работников «Союзпечати», почты, общественных распространителей газет и журналов.

Об итогах подписки на 1966 год рассказал руководитель «Союзпечати» тов. Сагин. Он отметил, что распространители печати внесли свой вклад в дальнейший рост тиражей многих периодических изданий, значительно увеличили число читателей. Организованно прошла подписка на многих предприятиях, стройках и учреждениях города. В этом немалая заслуга наших активистов-общественников.

На вечере большая группа общественников была награждена почетными грамотами горкома КПСС, обкома ВЛКСМ, редакций газет «Правда», «Советская Россия», ценными подарками. Среди них — тов. Редкина (никелькомбинат), тов. Трапезников (завод им. Чкалова), тт. Константинов и Андреев (Южуралмашзавод), тов. Валиков (АТК-13) и многие другие.

С большим концертом выступил перед собравшимися коллектив художественной самодеятельности Дома культуры машиностроителей.

Сегодня мы рассказываем о лучших распространителях печати.

НЕЗАБЫВАЕМЫЕ ВСТРЕЧИ

На всю жизнь запомнила Ася Григорьева дни отдыха в международном молодежном лагере «Спутник» в Гурзуфе. Здесь она встречалась с молодежью Кении, Франции, Германской Демократической Республики, Польши, Чехословакии и других стран. Они совершали интересные туристские походы, проводили вечера поэзии, танцев. У них в гостях побывал космонавт В. Комаров. Незабываемы эти встречи. Сейчас Ася переписывается со многими молодыми людьми из Чехословакии и Польши.

Путевку в международный лагерь А. Григорьева получила как победитель конкурса прошлого года на лучшего распространителя периодической печати. Недавно Асе была вручена почетная грамота обкома комсомола за активное распространение газет и журналов. Редакция газеты «Комсомольское племя» подарила ей транзисторный приемник.

Мы разговариваем с Асей Григорьевой. Она рассказывает о себе, о своей работе. С отличием окончила торгово-кулинарное училище, работала в тресте столовых, поступила заочно в Московский институт советской торговли. Сейчас преподает в торгово-кулинарном училище.

Активно участвует А. Григорьева в общественной жизни коллектива. Она секретарь партийной организации училища.

— Распространение газет и журналов — это важное, нужное дело,— говорит А. Григорьева.

КАК ПОДОБАЕТ КОММУНИСТУ

Когда Владимир Андреев проходил службу в рядах Советской Армии, крепко подружился он с однополчанами из Орска. Товарищи не раз рассказывали о своем городе, о родном предприятии — Южуралмашзаводе. Постепенно крепло у Владимира решение: после армии поехать в Орск, поступить на завод. Ведь машины с маркой ЮУМЗ хорошо знают не только в нашей стране, но и за рубежом.

Солдатское слово — твердое. И вот Владимир Андреев вместе с земляком Петром Мухиным стали работать на Южуралмашзаводе. Владимир — крановщиком, Петр тоже был крановщиком, потом приобрел специальность формовщика.

Владимира Андреева уважают в цехе № 17, где он трудится. Был несколько лет комсомольским вожаком, начальником комсомольского штаба общежития. В декабре прошлого года коммунисты приняли его в свои ряды. Владимир учится в университете марксизма-ленинизма. У него заветная мечта — поступить в институт. К этому готовится.

Добросовестно, с душой относится В. Андреев к любому поручению. Когда доверили распространение газет и журналов, энергично взялся за дело. Он хорошо знает людей, их запросы, умеет подойти к каждому человеку, посоветовать, охарактеризует каждое издание.

При подведении итогов подписки на 1966 год оказалось, что высокие результаты у В. Андреева. 323 работника цеха выписали более тысячи различных периодических изданий. Среди них около 100 экземпляров «Правды», 100 — «Орского рабочего», много различных журналов. Почти все получают заводскую газету «Машиностроитель». В среднем на каждого в цехе приходится по четыре экземпляра газет и журналов.

За активное участие в распространении периодической печати молодой коммунист Владимир Андреев награжден почетной грамотой горкома КПСС, ценным подарком.

РАБОТА ПРОДОЛЖАЕТСЯ

СРЕДИ участников вечера общественных распространителей печати мы встретили невысокого роста, миловидную молодую женщину.

— Это Вера Назаркина, — сказали нам работники «Союзпечати», — лучший общественный распространитель в узловой больнице станции Орск.

Вера — комсомолка, активно участвует в жизни коллектива.

— Общественным распространителем, — рассказывает В. Назаркина, — работаю первый год. Хорошее, нужное людям дело! Медицинские газеты и журналы выписывают у нас все работники. Неплохо прошла подписка и на другие издания.

За активное участие в распространении периодики Вера Назаркина награждена бесплатной годовой подпиской на журнал «Работница».

Вера рассказывает, что и сейчас продолжает вести работу, ведь многие подписались на газеты и журналы на 3—6 месяцев.

Добросовестно относится комсомолка к порученному делу.

КАЖДЫЙ — ПОДПИСЧИК

Четырнадцать лет работает на никелькомбинате Зоя Ивановна Редкина. Она бухгалтер плавильного цеха. Десять лет занимается распространением газет и журналов. В цехе более 20 человек ведут эту работу, а Зоя Ивановна — старший общественный распространитель. Умело организует она важное дело.

Среди лучших распространителей цеха З. Редкина называет имена начальников смен тт. Терещенко, Пихтулова, Аксанова и других. В этих коллективах каждый рабочий является подписчиком.

— Более тысячи человек трудится в нашем цехе, — рассказывает Зоя Ивановна. — Мы поставили перед собой задачу добиться того, чтобы каждый выписывал и читал периодические издания. И, надо сказать, налицо хорошие результаты. Охвачены подпиской все. Многие получают газеты «Правда», «Труд», «Советская Россия», около 300 человек — «Орский рабочий».

Всякий раз, когда подводят итоги работы общественных распространителей, называют имя Зои Ивановны Редкиной. Ее неоднократно награждали почетными грамотами редакций газет «Правда», «Советская Россия», «Труд».

Редактор М. П. ЛУКЕРЧЕНКО.

ИЗВЕЩЕНИЕ

Горком ВЛКСМ, городская организация общества «Знание» и педагогический институт имени Т. Г. Шевченко 15 февраля в общежитиях города проводят «День молодежных лекций» по теме: **«Герой Советского Союза, лауреат Ленинской премии Муса Джалиль — поэт, коммунист, патриот».**

Автор книг — шофер Чапаева

Еще в 1961 году Челябинское книжное издательство выпустило массовым тиражом воспоминания персонального пенсионера Василия Козлова, в прошлом личного шофера легендарного начдива Василия Ивановича Чапаева. Небольшая книжка «Наш Чапай» быстро разошлась.

Недавно Василий Козлов сдал тому же издательству рукопись второй книги, озаглавленной «Вместе с Чапаевым». Новую книгу намечено издать к 50-летию Советской власти и 80-летию со дня рождения Чапаева. В ней повествуется о событиях, непосредственным свидетелем которых был сам автор. Приводятся не известные до сих пор факты о Чапаеве и чапаевцах.

Кинотеатр «Мир» — «Скованные одной цепью», «Знойный июль».
Кинотеатр «Октябрь» — «Так держать, медсестра!».
Кинотеатр «Восток» — «Там, где цветут эдельвейсы».
Кинотеатр «Пионер» — «Гиперболоид инженера Гарина».
Дом культуры металлургов (пос. Никель) — «Безбородый обманщик».
Дом культуры машиностроителей — «Сегодня и в час моей смерти».
Дом культуры металлургов — «Два мушкетера».
Дом культуры энергетиков — «Одиночество» (I и 2 серии).
Дом культуры нефтяников — «Брак по-итальянски».
Дом культуры железнодорожников — «Брак по-итальянски».
Дом культуры строителей — «Закон и кулак».
Клуб завода им. Чкалова — «Брак по-итальянски».
Клуб пос. Первомайского — «Будапештские крыши».

Наш адрес и телефоны

г. ОРСК, СОВЕТСКАЯ, 84. Телефоны: редактор — 3-04-72, зам. редактора и отдел партийной жизни — 3-04-73, ответственный секретарь — 3-03-60, отдел промышленности и писем — 3-03-45, отдел культуры и быта — 3-03-47.

ФВ06099. Орская типография. Заказ № 568. Тираж 18872.