ПРОЛЕТАРИИ ВСЕХ СТРАН, СОЕДИНЯЙТЕСЬ!

# ОРСКИЙ РАБОЧИЙ

ОРГАН ОРСКОГО ГОРКОМА КПСС И ГОРОДСКОГО СОВЕТА ДЕПУТАТОВ ТРУДЯЩИХСЯ

Газета издается с 1918 года. | № 26 (10608) | ВОСКРЕСЕНЬЕ, 6 февраля 1966 года. | Цена 2 копейки.

## С подъемом

*Трудовыми успехами ознаменовывают начало пятилетки рабочие, инженерно-технические работники и служащие никелькомбината. Январский план выпуска товарного никеля перевыполнен. Выданы также сверхплановый кобальт и сульфат.*

*В феврале коллектив предприятия продолжает наращивать темпы производства. Почти все цехи перекрыли задание первых пяти дней месяца. С опережением графика на два дня идут труженики ДАЦ-1. Увеличили проплав никелесодержащих материалов плавильщики.*

## Дополнительно к плану

Более двух десятков лет трудятся на заводе имени Чкалова Серафима Константиновна Артеменко и Вера Александровна Безделова. Они — старшие операторы четвертого цеха, опытные производственницы. Ударный труд ветеранов отмечен рядом благодарностей, грамот.

Своим опытом, знаниями С. Артеменко и В. Безделова щедро делятся с товарищами по работе. Многие нефтяники обязаны им своим мастерством. Коллективы, которыми руководят старшие операторы, неизменно добиваются высокой производительности труда, хорошего качества продукции. Встав на вахту в честь XXIII с'езда партии, они обязались выдать дополнительно к заданию десятки тонн нефтепродуктов.

К. МИШИНА.

## НА ВАХТЕ

Высокими трудовыми достижениями отмечает дни предс'ездовской вахты коллектив смены электролизного цеха, руководимой старшим мастером Зинаидой Крупениной. Гидрометаллурги систематически перевыполняют задания, добиваются хорошего качества продукции.

Впереди соревнующихся идет звено коммуниста Василия Шилова.

Предс'ездовская трудовая вахта продолжается.

Ю. УТКИН,
начальник отделения электролизного цеха никелькомбината.

## Успехи путейцев

Большой об'ем работ выполнил за последнее время коллектив дистанции пути. Сдана в эксплуатацию система централизации стрелок и сигналов на станции Никель, уложен воздухопровод пневматической обдувки стрелок протяженностью 5,5 километра, установлено более 170 комплектов приборов.

В работе нашли широкое применение механизмы, значительно облегчившие работу путейцев. Это позволило коллективу добиться высокой оценки содержания стальных магистралей, улучшить многие технико-экономические показатели, досрочно выполнить социалистические обязательства 1965-го.

В успехах путейцев немалая заслуга маяков предс'ездовского соревнования. Их у нас немало. Высоких производственных результатов добивается на предс'ездовской вахте коллектив, руководимый мастером А. Байзаковым. Он систематически перевыполняет задания, отлично содержит путь, обеспечивает четкую работу транспорта. 22 путейцам, возглавляемым А. Байзаковым, присвоено высокое звание ударников коммунистического труда.

Немало теплых слов можно услышать в нашем коллективе и о механике снегоуборочных машин коммунисте Петре Малыпко, опытном производственнике Иване Чекрызове и других. Они — маяки предс'ездовского соревнования.

Недавно коллектив дистанции пути принял повышенные обязательства. Достойную встречу готовим XXIII с'езду КПСС. Подсчитав свои возможности, путейцы решили снизить балльную оценку против плана на 15 процентов, повысить производительность труда. За счет бережного расходования материалов, деталей сбережем не менее 10 тысяч рублей.

Еф. Биятов,
секретарь партийной организации дистанции пути.

## ГОРДИМСЯ!

С большой радостью узнали в нашем коллективе об успешной посадке автоматической станции «Луна-9». Это еще одно выдающееся достижение советской науки и техники, нашей программы мирного освоения космического пространства. С гордостью думаешь о тех, кто сконструировал и вывел на орбиту новую автоматическую станцию, обеспечил ей мягкую посадку на Луне. Об этом еще недавно можно было только мечтать. Советские люди осуществляют сокровенные мечты человечества.

В эти дни наш коллектив несет вахту в честь предстоящего XXIII с'езда Коммунистической партии. Досрочно завершила бригада задание января, выдав сверх плана десятки единиц продукции. Радуют итоги, которых добиваемся с первых дней февраля. Идем со значительным опережением графика, изготовили уже около сотни распределительных щитов для Магнитогорского металлургического комбината. Качество продукции высокое.

Н. Щербинин,
бригадир завода электромонтажных изделий.

## *В сердце — радость*

Наши ученые и инженеры вновь порадовали советских людей замечательным достижением. На Луне находится наша автоматическая станция «Луна-9». Сделан еще один выдающийся вклад в дело освоения космоса человеком.

Я и мои товарищи услышали сообщение ТАСС об этом выдающемся событии рано утром, когда пришли на работу. Горячо мы поздравили друг друга с новой победой, которая одержана в эти предс'ездовские дни. Верим, что полет человека на Луну теперь не за горами. И это будет наш, советский человек!

Гордимся успехами нашей Отчизны. Стремимся работать как можно лучше.

Ф. Садыков,
бригадир управления горэлектросетей.

## *МАСТЕР ОГНЕННОЙ ПРОФЕССИИ*

...Только что закончилась смена. Старший электроплавильщик обжигово - восстановительного цеха никелькомбината Н. Антонов подводит ее результаты. Они радуют металлурга.

— Есть сверхплановый! — говорит он сменщику.

Многие тонны продукции выдал с начала года коллектив, руководимый Николаем Ивановичем Антоновым. В этом немалая заслуга старшего электроплавильщика. Около 20 лет трудится он на предприятии, зарекомендовал себя опытным производственником, умелым организатором и воспитателем.

На комбинате работает немало учеников Н. Антонова. Многим металлургам помог он овладеть профессией, изучить передовые методы труда. В минувшем году старший электроплавильщик провел занятия в школе передового опыта по экономии электроэнергии и повышению производительности труда.

За высокие производственные достижения Н. Антонову присвоено звание «Почетный металлург». Он с честью оправдывает его, готовит достойные подарки XXIII с'езду КПСС.

В. Смирнов.

## К ЭКВАТОРУ ЗА ЗДОРОВЬЕМ

Бушуют волны океана, дуют штормовые ветры. Пассажирские суда, укрывшись в доках, терпеливо пережидают холодное время года. И только огромный комфортабельный теплоход «Русь» по-прежнему напоминает оживленную туристскую базу, готовящуюся принять гостей. А они действительно поднимутся на палубу первого марта — шестьсот пассажиров-туристов, отправляющихся в дальнее плавание по теплым южным морям.

Многие районы Дальнего Востока зимой надолго лишены естественных ультрафиолетовых лучей. Человеческий организм начинает резко ощущать недостатки витамина «Д», сопротивляемость к инфекциям и простудным заболеваниям падает.

Работники пассажирского агентства Дальневосточного морского пароходства задумались над тем, не использовать ли пассажирские лайнеры для плавания в теплые моря — тропики, где вечное лето. Эту идею горячо поддержали ученые-медики.

И вот решено: «Русь» отправить с туристами на юг. Маршрут таков: Японское море — Цусимский пролив — Восточно-Китайское море — выход сквозь архипелаг Нансей в Тихий океан — берега Филиппинских островов — моря Сибуян — Сулу — Молукккское — Целебесское — узкие проливы между островами — Южно-Китайское море — родной порт.

В пути туристы смогут в полную меру пользоваться аэрогелиотерапией в сочетании с морскими ваннами. На открытых палубах для них будут поставлены шезлонги для приема солнечных и воздушных ванн, оборудуют плавательные бассейны. Мощные кварцевые лампы заменят солнце в пасмурные дни. Хвойно-морские ванны, лечебное питание, медицинский контроль — словом все, что могут предложить первоклассные санатории, будет и на борту «Руси». Лечебные процедуры пассажиры смогут проходить под контролем квалифицированных врачей.

(АПН).

# СЛУЖАТ ОРЧАНЕ РОДИНЕ

ЗАВОД МЕТАЛЛОКОНСТРУКЦИЙ. Николай Иванович Тихонов — токарь электромеханического участка. Идя в авангарде предс'ездовского соревнования, он на 10—15 процентов перевыполняет сменные задания, добивается хорошего качества работы. Фото **В. Малышкина.**

Девятнадцатилетний юноша рядовой Михаил Князев стоит на посту. На нем новенькая шинель, шапка с алой пятиконечной звездой, в руках автомат. Советские люди знают: Вооруженные Силы страны надежно охраняют их! Юность армейская всегда начеку...

...Это было 16 декабря 1941 года. Экипажу пикирующего бомбардировщика, возглавляемому младшим лейтенантом Иваном Черных, было поручено нанести удар по скоплению гитлеровских войск в районе Чудово под Ленинградом.

В одном из заходов на цель самолет подбила зенитная артиллерия противника. Он загорелся. В исключительно трудных условиях пилот младший лейтенант Иван Черных сумел еще раз вывести самолет на цель. Штурман лейтенант Семен Косинов точно сбросил бомбы на врага, а стрелок-радист сержант Назар Губин уничтожал фашистов огнем пулеметов. Экипаж мог покинуть самолет, спуститься на парашютах, но об этом никто из троих не думал в те минуты. Сбросив бомбы и израсходовав патроны, комсомольцы направили горящий самолет в центр скопления вражеских танков и автомашин, повторили бессмертный подвиг капитана Николая Гастелло...

Трем воздушным богатырям Ивану Черных, Семену Косинову и Назару Губину посмертно были присвоены звания Героев Советского Союза. Приказом Министра обороны СССР их имена навечно занесены в списки нашей гвардейской части, под знаменем которой они храбро сражались.

Воины подразделения, где мы служим, свято чтут и умножают славные традиции однополчан. Среди тех, кто сегодня идет в авангарде соревнующихся в честь XXIII с'езда КПСС, командиры часто называют имена посланцев индустриального Орска. И хотя многие орчане только недавно одели солдатские шинели, они зарекомендовали себя дисциплинированными, умелыми воинами. Честно выполняют свой долг плотник СУ-22 Михаил Князев, шофер завода железобетонных конструкций Ханы Исиналинов, шофер треста «Орскцелинстрой» Анатолий Сутармин, шофер АТК-13 Владимир Арзамасцев, шофер Орской АТК Базарбай Жапишев и другие.

Как-то потребовалось срочно выполнить ответственное задание.

— Разрешите мне! — попросил командира отделения гвардии рядовой Михаил Князев.

Нелегко пришлось солдату. Мерзли на холоде руки, давала знать о себе усталость. Но работу выполнил точно в срок. Командир отделения об'явил молодому воину благодарность.

— Служу Советскому Союзу!— таков был ответ.

С первых дней службы отличаются орчане Владимир Арзамасцев и Базарбай Жапишев. Молодые воины бдительно несут караульную службу, старательно выполняют воинские обязанности, изучают уставы Советской Армии, свою специальность.

...Долог солдатский день от под'ема до отбоя. Он рассчитан по минутам: занятия, тренировки. Но каждый новый день приносит все больше знаний, умения. Без них нельзя стать хорошим солдатом.

На гимнастерках воинов алеют гвардейские значки. Они — гвардейцы! Это почетное звание было завоевано такими героями, как Черных, Косинов, Губин. Их традиции продолжать молодым. Они —наследники боевой славы отцов. Можно быть уверенным молодежь не подведет!

...Ночь. Крепким сном спят солдаты. И вдруг — тревога! В одно мгновение тишину раскалывают голоса: «Рота, под'ем!» И снова — ученья, тренировки. Солдаты действуют быстро, слаженно.

Как и все воины, молодые орчане готовятся достойно встретить XXIII с'езд Коммунистической партии. Ханы Исиналинов, Владимир Арзамасцев, Базарбай Жапишев, Анатолий Сутармин и Михаил Князев дали слово к открытию с'езда сдать экзамены на третий класс, иметь отличные показатели в боевой и политической подготовке. Как и подобает гвардейцам, слово свое держат крепко.

...Служат в армии посланцы индустриального Орска. Труженики города могут гордиться ими.

**М. Сергейчик,**
сержант.

Н-ская часть.

## *Осмотрщик В. Михайлов*

Доброй славой пользуется в коллективе вагонного депо осмотрщик Владимир Иванович Михайлов. Это отличный производственник, настоящий мастер своего дела. Более 20 лет трудится он на железнодорожном транспорте. Свой опыт Владимир Иванович передает молодым.

В эти дни В. Михайлов, как и его товарищи, готовит достойные трудовые подарки XXIII с'езду Коммунистической партии. Он систематически перевыполняет задания. С передовика берут пример железнодорожники.

**В. Рукавишников,**
техник дистанции зданий и сооружений.

## Подготовка к весенне-летней торговле

На своем недавнем заседании исполком Орского городского Совета депутатов трудящихся утвердил план мероприятий по подготовке к развертыванию весенне-летней торговли. В этот период горожан будут обслуживать более 500 различных торговых точек — павильонов, палаток, ларьков и киосков, лотков, сатураторных тележек, летних ресторанов, столовых, кафе и закусочных, различных автоматов и т. д.

Утверждены задания по производству кваса и основных безалкогольных напитков. Гормолзавод будет вырабатывать одиннадцать сортов мороженого, в том числе — ленинградское, сливочное, кофейное, шоколадное, эскимо, с вареньем и другие. Рассмотрено и принято задание по подготовке продавцов для весенне-летней торговли.

ЮЖУРАЛМАШЗАВОД. В цехе № 20 добрыми трудовыми делами известна бригада кузнецов, возглавляемая Виктором Борзовым. Соревнуясь за достойную встречу предстоящего XXIII с'езда КПСС, она идет со значительным опережением графика выдачи продукции.

**На снимке** (слева направо): бригадир Виктор Борзов, подручные Алексей Степанов, Николай Комаров и Надежда Баишева. Фото **И. Гергеля.**

СЕМЬЯ—ШКОЛА— ОБЩЕСТВЕННОСТЬ

# „Трудные" дети

Пятиклассник Дима Пранов такой же, как и все ребята одиннадцати — двенадцати лет, — живой, любознательный, подвижный. Очень любит читать интересные книжки, играть в военные игры. Мальчик неплохо учится, смышленый, сообразительный. И все же он доставляет много хлопот учителям.

— Дима, перестань вертеться, мешаешь ребятам заниматься! — замечает учительница.

Он минуту сидит спокойно, потом в его руках появляется перочинный ножик. Начинает что-то строгать. А бывает Димка на уроке встанет из-за парты и демонстративно выйдет из класса...

Рождение сына в семье Пранов было большой радостью, особенно для отца. Он очень любил двух своих дочерей, но когда появился Димка, ему уделяли больше внимания. Отец души не чаял в сыне, баловал его. И вот теперь мальчик считает, что ему все позволено, что он лучше других в классе.

Часто в школу приходит мама Димы — работница кафе. Она ругает сына, просит, чтобы вел себя хорошо. Но для мальчика авторитет — отец. Он никого больше не хочет слушать.

— Вот если бы хоть раз к нам в школу пришел Пранов, — говорит завуч Лариса Ивановна Фоттелер,—сказал бы сыну, что он такой, как все. Но отец не приходит, сколько мы его ни зовем. А ведь живет недалеко и работает рядом — на швейной фабрике.

— И все же мы уверены, придет к нам в школу отец Димы, — вступает в разговор классный руководитель Лидия Ивановна Ивашкина. — Поймет он свой просчет. Ведь все мы решаем общую задачу — воспитываем достойных строителей коммунистического общества, учим наших детей достойно жить и трудиться.

Подобная история была с Володей Шиловским. Мальчик тоже считался «трудным»: плохо занимался, нарушал дисциплину. Сколько ни приглашали в школу отца, тот не приходил. Если учителя заходили к нему домой, говорил: вам доверили детей воспитывать, вот и воспитывайте. Но когда почувствовал, что сын уходит из-под его влияния, понял: надо быть вместе с учителями. Теперь отец Володи почти каждую неделю заходит в школу. Дома он постоянно следит, как мальчик выполняет уроки, учит его работать над собой. На общем собрании тов. Шиловского избрали в родительский комитет школы. Добросовестно относится он к поручениям.

... Школе № 53—третий год от роду. Позади остались трудности и заботы, неизбежные в школе-новостройке. Но проблема «трудных» детей остается. Привычными формами работы тут не обойдешься.

Коллектив школы привлек к воспитанию «трудных» детей общественность, родителей-коммунистов. Собрались все вместе, состоялся большой разговор, и не откладывая дела, взялись за работу.

Ни один учащийся не оставлен здесь без внимания. У каждого есть шеф—член родительского комитета или работник швейной фабрики (она шефствует над школой). Старшие товарищи стараются увлечь школьников интересными делами. Многие стали посещать кружки. Одни с увлечением занимаются в кружке духового оркестра, другие—в спортивных секциях. Сколько оживления было недавно, когда в школе проводились соревнования между классами на приз «Золотая шайба». Активными участниками их были «трудные» ребята.

Учителя, общественники занимаются с ребятами не только в школе. Не оставляют их без присмотра во внеурочное время, в субботние и воскресные дни.

— Довольны мы помощью, которую оказывают школе многие родители, шефы,—говорит завуч Л. И. Фоттелер.—При их активном участии улучшается воспитательная работа.

Лариса Ивановна показала график дежурства родительского патруля. Он организован по инициативе общественности. Внимательно следят члены патруля за «трудными», проверяют, как готовят дети уроки, дома ли они в вечернее время, беседуют с родителями.

На общественных началах работает здесь детская комната милиции. Хорошо помогают учителям тт. Тепикин, Сокин и другие. Они проводят большую работу по воспитанию «трудных» ребят, часто бывают в семьях.

Активно работает в школе родительский комитет во главе с тов. Нерушенко. Регулярно собираются его члены на заседания. И если уж решают какой-то вопрос, то обязательно доведут дело до конца. Нередко в школе можно видеть тт. Борташникова, Федоренко, Шарапова и других. Эти товарищи, несмотря на занятость (трудятся они на никелькомбинате), ведут большую общественную работу в школе. делают все, чтобы ни один ребенок не слонялся бесцельно по улицам. Многие родители с благодарностью вспоминают Михаила Захаровича Борташникова, который приложил немало стараний при организации домового пионерского лагеря на улице Медногорской, где в летнее время отдыхало более 50 ребят. Примеру таких активистов следуют и другие родители.

Много интересного рассказали нам завуч школы Л. И. Фоттелер, секретарь парторганизации М. И. Федорко о том, какую большую помощь оказывают шефы—молодые работницы швейной фабрики. Они часто приходят к ребятам, организуют интересные экскурсии, походы. Говорили о работе в субботние и воскресные дни, о деятельности членов комсомольской организации, которые регулярно проводят рейды, проверяют, как ребята готовят уроки, бывают ли дома вечерами. Назвали нам имена воспитателей, которые много времени отдают детям. Это М. Ульянова, Н. Овидиева, Л. Держинская и другие.

Здесь хорошо знают: успокаиваться на достигнутом рано. Ведь есть еще семьи, где ребята видят скандалы, пьянство, грубость. Это не проходит бесследно. Не принять меры вовремя — и дети станут «трудными». И коллектив школы, общественники сообща решают важный вопрос. Они всегда в поиске, в заботах.

**Р. Антонова.**

# С комсомольским задором

Есть в ремонтно-механическом цехе завода имени Чкалова бригада слесарей, которой руководит Александр Менде. Пожалуй, на предприятии это самый молодой коллектив. Создан он месяц назад, средний возраст производственников около 20 лет.

Александр Менде — воспитанник коллектива. Восемь лет назад пришел он в цех, начал работать учеником слесаря. Сейчас имя Александра называют в числе передовых. Большим уважением пользуется в цехе этот человек с темными приветливыми глазами. Тянутся к Александру ребята, знают, что не откажет он в дружеской поддержке, совете.

Четко, слаженно трудятся слесари. Комсомольский задор, опыт старших товарищей помогают им систематически перевыполнять задания, добиваться высокого качества работ. Особенно отрадных результатов добивается коллектив в дни предсъездовской вахты.

...Вот, ловко орудуя инструментом, рядом с бригадиром работает Виктор Юдин. Дело свое знает, любит его. Для того чтобы трудиться лучше и знать больше, Виктор учится. Сейчас он в девятом классе. Большая мечта есть у Виктора — стать инженером.

В. Юдин — один из активных членов заводского штаба «Комсомольского прожектора», готовится к вступлению в ряды Коммунистической партии.

Немало теплых слов можно услышать и о Василии Недорезове. Молодой рабочий трудится по третьему разряду, на достигнутом не останавливается. Как и все члены бригады, упорно работает над собой, пополняет общеобразовательные и технические знания. Много полезного, нового узнает Василий на занятиях курсов техминимума, которые организованы в цехе. Учатся и другие члены бригады. На втором курсе нефтяного техникума занимается Александр Малеванный. Веселого, общительного парня любят в цехе. Он — запевала многих добрых комсомольских дел.

...Закончен трудовой день. Дружная четверка, как нередко называют в цехе молодых ремонтников, не спешит расходиться. У коллектива есть подшефные — шестиклассники школы № 9. Рабочие часто бывают у пионеров, помогают отстающим. С теми, кто не в ладах с физикой и математикой, занимается Виктор Юдин.

С интересом слушают школьники рассказы молодых рабочих о трудовых делах коллектива. Бригада, которой руководит Александр Менде, еще молода. Но можно с уверенностью сказать: коллектив на верном пути.

Успехов вам, товарищи!

**М. Светлова.**

# Страница нашей жизни

## 400 строк новостей

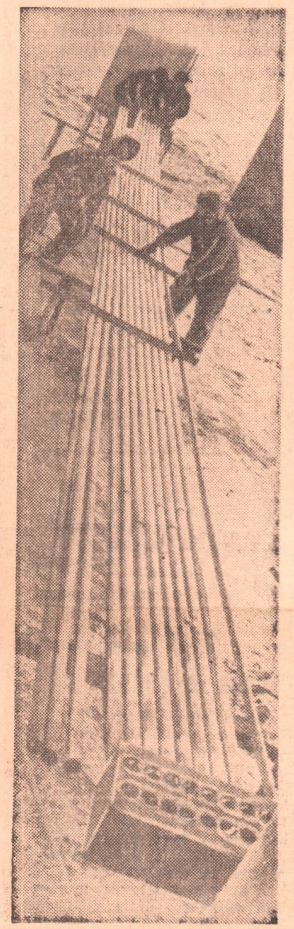

ЗАВОД ИМЕНИ ЧКАЛОВА. Идет изготовление трубных блоков для новой установки 35-11. С вводом ее в строй действующих значительно улучшится качество нефтепродуктов.

Фото **В. Малышкина.**

### „Красоту — в нашу жизнь"

**Так называется устный журнал, который провели недавно в Доме культуры машиностроителей. В нем приняли участие многие общественники.**

**Первая страница называлась «Душевная красота советских людей». Об этом рассказала учительница школы № 53 В. Патрина. Она говорила о великом Ленине, о многих замечательных людях страны. Приводила примеры из жизни орчан. Рассказала о Герое Советского Союза В. Сорокине, о благородном труде наших врачей. Тема второй страницы — «Общественный процесс и всестороннее развитие человеческой личности». Выступил преподаватель пединститута тов. Наумов.**

**«Как красиво одеваться?» — так называлась третья страница устного журнала. Перед собравшимися выступила конструктор швейной фабрики тов. Сорокина.**

**В заключение были показаны интересные короткометражные фильмы. Среди них — «Сельская Третьяковка», «Мебель для квартиры» и другие.**

**Надолго запоминаются такие вечера.**

### БЛАГОРОДНОЕ ДЕЛО

Перед нами, людьми старшего поколения, стоит большая задача: воспитывать достойную смену строителей коммунизма. Над этим работают учителя школ, общественные организации. Благородное это дело. Недавно меня избрали в совет при детской комнате третьего отделения милиции. Охотно выполняю все поручения.

Мы взяли под контроль семьи, в которых растут «трудные» дети, постоянно работаем с ними. Недавно состоялось заседание совета. Шел большой разговор с родителями, которые еще недостаточно внимания уделяют своим детям. Общественники критиковали родителей Дзюба, которые мало интересуются, как учится их сын — шестиклассник Саша. Родители дали слово, что по-настоящему возьмутся за воспитание Саши. Мы верим, он вырастет хорошим парнем.

**С. Аппель,**
рабкор.

### Лидия Дятлова — кондуктор

*ЭТУ ЖЕНЩИНУ ХОРОШО ЗНАЮТ многие орчане. С нею мы встречаемся в автобусах, следующих по маршрутам города. Лидия Васильевна Дятлова работает кондуктором. Добросовестно относится она к своим обязанностям. Вежливая, приветливая — вот ее черты.*

*Л. Дятлова обязательно посоветует человеку, на какой остановке ему лучше сойти, напомнит, если кто-либо забыл об этом. У нее всегда хорошее настроение, на лице улыбка. Это передается окружающим. Потому и хочется мне сказать теплые слова об этом человеке.*

*В настоящее время Л. Дятлова работает на автобусе, который ходит по маршруту площадь Б. Хмельницкого — железнодорожный поселок.*

*Т. САПУГЛИЦЕВ,*
*рабкор.*

### Хорошо здесь детям

Дружный коллектив работает в детском саду № 43, что находится в поселке никелькомбината. Дети наши окружены здесь постоянным вниманием и заботой. Ребята, которые посещают старшую группу, под руководством воспитательницы Валентины Алексеевны Василенко учатся читать и считать. Они придут в школу хорошо подготовленными.

Уже несколько лет работает в этом детском саду подготовительная группа. Ребята от шести до семи лет изучают азбуку, рисуют. А когда они приходят в школу, учатся только на «хорошо» и «отлично». Мы, родители, довольны работой коллектива детского сада № 43.

**Я. Палаткин,**
рабкор.

### На сцене — пьеса „Чужой ребенок"

С интересом познакомились орчане со спектаклем по пьесе Шкваркина «Чужой ребенок», поставленным самодеятельным драматическим коллективом Дома культуры энергетиков. Зрители тепло принимают постановку. Осуществлена она руководителем драмколлектива В. Недригайловым.

Хорошее впечатление оставляет игра А. Самойлова в роли Сенички Перчаткина, А. Кормича — Яшки. Роль матери неплохо исполнила В. Жукова.

Коллектив этот молод. Он делает, как говорят, первые шаги. И, надо сказать, делает их уверенно.

**Б. Воробьев,**
рабкор.

### Дело твое и мое

В нашем городе ежегодно вводится в эксплуатацию значительное количество жилья. Сотни радостных новоселий справили в минувшем году и в первые дни 1966-го металлурги, машиностроители, нефтяники, химики, строители, труженики других профессий. Растет жилой фонд Орска и в связи с этим особое значение приобретает борьба за его сохранность, за озеленение дворов и создание здесь детских площадок. Это дело твое и мое, горожанин!

Определенную работу среди жильцов в этом направлении, как отмечалось на недавнем заседании исполкома городского Совета, проделали в жилищно-коммунальной конторе треста «Орскжилстрой». Здесь жилой фонд находится в удовлетворительном состоянии, полностью закончена паспортизация зданий. С жильцами заключены договоры по сохранности жилья.

При домоуправлениях жилищно-коммунальной конторы треста организован детский клуб имени Николаевой-Терешковой, создан его филиал, заканчивается строительство еще одного детского клуба. Летом прошлого года здесь работали семь агитплощадок и 12 детских площадок.

Участие общественности позволяет успешно решать важные вопросы. Перевыполнено задание по посадке деревьев и кустарников, выполнены планы капитального ремонта и по сбору квартплаты.

Вместе с тем в деятельности жилищно-коммунальной конторы треста «Орскжилстрой» имеются и серьезные недостатки. Слабо пока работают домовые комитеты. Домоуправления зачастую не имеют плана деятельности, кое-где неудовлетворительно поставлена работа с детьми. В домоуправлениях не развернуто социалистическое соревнование за лучший дом, под'езд и квартиру. Не выпускаются при домоуправлениях стенные газеты, отсутствует наглядная агитация.

Исполком городского Совета депутатов трудящихся в принятом решении наметил конкретные меры по устранению указанных недостатков.

ПЯТНАДЦАТЬ ЛЕТ ТРУДИТСЯ в управлении «Востокнефтезаводмонтаж» бригадир Абрам Абрамович Классен. Коллектив, которым он руководит, по праву считается передовым. Сейчас он заканчивает строительство новой установки в четвертом цехе завода синтетического спирта.

**На снимке:** А. Классен (третий слева) с членами бригады П. Колесниковым, Л. Лючером, И. Друговым, И. Зыряновым и В. Фартовым.

Фото **И. Нестерова.**

# Стихи для детей

## ПРО ЛЕНТЯЯ

Наш Никита,
Наш Никита —
Очень даже
«Знаменитый».
— Единица
У кого?
— У него
У одного.
— Кто подрался
В перемену?
Наш Никита
Непременно.
Под глазами
Синяки,
Синяки, как
Пятаки.
У него
Коньки под
мышкой,
Но кричат
Ему мальчишки:
— Стой!
Не выучил урок,
А собрался
На каток.
Да и двойки
Есть при том...
— Все я выучу
Потом. —
Наш Никита
Говорит,
Разобижен
И сердит.
И летит, как
Ветерок...
Легкий падает
Снежок.
Снежинка
За снежинкой.
В небе месяц-
Льдинка.
Позабыты все
Уроки,
На ветле
Трещат сороки:
— Второгодник
Знаменитый!
Наш Никита,
Наш Никита.
Подхватили
Снегири:
— Лодырь,
Что ни говори!
Зачирикал
Воробей:
— Эй, Никита,
Не робей!
— Я и не робею:
Сто колов имею!
— Не пора ль
Тебе, дружок,
Каждый выучить
Урок?
А Никита
Говорит:
— У меня живот
Болит.
И болит
Голова,
Температура —
Сорок два.
Я сначала
Полечусь,
А потом уж
Поучусь...

## РАЗГОВОР

— Эй, заяц
Косой,
Не ходи
Босой.
Купи валенки,
Ты ведь
Маленький.
— Это верно,
Это верно!
Я купил бы
Их, наверно,
Но в родном
Бору
Все размер
Не подберу.

Мих. Лапыгин.

Комсомолец Владимир Ікаченко хорошо учится в 8 классе школы № 16 в поселке Никель. Коньки — его любимый вид спорта. Он участвует в школьных и городских соревнованиях, готовится получить спортивный разряд.

На снимке: Владимир после тренировки.

Фото В. Малышкина.

# НА СТАРТ, РЕБЯТА!

Сейчас более 30 тысяч учащихся нашего города систематически занимаются спортом. Исполком городского Совета отметил, что за последнее время в школах Орска спортивно-массовая работа заметно улучшилась. 15 школ имеют хорошо оборудованные спортивные залы, в 18 есть комплексные спортивные площадки.

В минувшем году в школьных физкультурных организациях подготовили более 5,5 тысячи значкистов и спортсменов-разрядников. Традиционными становятся в школах спортивные праздники и спартакиады. В прошлом году в школьной городской спартакиаде участвовало более 20 тысяч учащихся. На областной спартакиаде успешно выступали наши юные легкоатлеты, баскетболисты и шахматисты, завоевавшие призовые места.

Во многих школах важному делу физической подготовки подрастающего поколения уделяют постоянное внимание. Неплохо поставлена спортивная работа в школах №№ 16, 1, 30, 56, 26, 54 и школе-интернате. Ребята из этих школ составляют костяк сборных команд по различным видам спорта.

Все это радует. Однако нельзя закрывать глаза на то, что в ряде школ (№№ 6, 7, 19, 21 и другие) внеклассная спортивная работа организована слабо. В спортивных секциях занимается небольшое количество ребят, мало готовится здесь спортсменов-разрядников, редко проводятся внутришкольные соревнования. На протяжении пяти лет не принимает участия в городской спортивной жизни школа № 6. Все это свидетельствует о том, что отдел народного образования и горспортсоюз недостаточно внимания уделяют дальнейшему улучшению спортивно-массовой работы, не предъявляют должной требовательности к руководителям школ и физкультурным работникам.

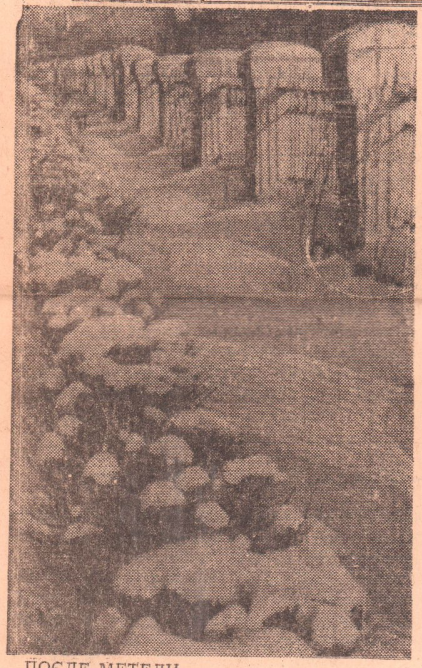

ПОСЛЕ МЕТЕЛИ.
Фотоэтюд В. Седнева.

# НАДО ЖЕ?!

На приемных экзаменах в японское высшее учебное заведение все кандидаты из'ясняются с тончайшей деликатностью, чаще всего с помощью поэтических аллегорий. Например, если речь идет о том, что абитуриент провалился при сдаче, то это звучит как «Цветы черешни увяли и опали»...

* * *

На одном из Ново-Гебридских островов в Океании существует оригинальный обычай бракосочетания. Молодой мужчина перед свадьбой, чтобы доказать свою любовь и верность будущей жене, обязан целую ночь простоять на одной ноге на «скале влюбленных», высота которой 254 метра. Если жених сделает в это время хоть один неверный шаг, он упадет в глубокую пропасть. Разводов на острове нет, так как ни один будущий муж не пройдет такого экзамена мужества вторично.

* * *

В зал банка небольшого американского городка Ричмонд вошел грабитель. Подойдя к кассе, он направил пистолет на кассиршу Линду Лейтон: «Выкладывайте деньги!».

Трясущимися руками кассирша послушно подала ему пачку долларов и начала собирать более мелкие деньги. К ее величайшему удивлению, грабитель галантно проговорил: «Благодарю вас, этого достаточно» — и ушел.

## НОВЫЕ БАСНИ

### Медвежье мероприятие

В осиннике, иль в краснотале,
В четверг... нет в пятницу, кажись,
Для Зайцев лекцию читали
На тему: «Рыбья жизнь».
Там лектор выступал — Бобер
(Был приглашен ответственным Медведем)
Хлебнул воды и дал словам простор —
О том, какие рыбы есть на свете.
Про Пескарей, про Окуней,
О их повадках и привычках,
О том, что Щука Карася сильней,
Что может Сом сожрать Плотичку,
Как вообще у рыб речных
Организовано питанье,
И как решается у них
Вопрос икрометанья.
Часа примерно полтора
Зайчишек просвещал он с чувством.
Но для чего им знать, как мечется икра?
Им знать бы как растят капусту.

* * *

О ты, ответственный Медведь!
Заметь:
Беседы, лекции в почете,
Но не для галочки в отчете!

### Осел и Соболь

Увидел Соболя Осел
И говорит своей Ослице:
— Ну чем он может похвалиться?
Врут люди все,
Что это ценный зверь.
Ты им не верь!
Ни веса у него солидного, ни роста,
А уши до того малы,
Что их и незаметно просто —
Как листики ветлы.
И цвет собольей шкуры
Не серый, а какой-то бурый.
Да что там — даже и копыт
Не подарила матушка-природа.
Так чем же Соболь знаменит?
Нашли мне тоже ценную породу!

* * *

Так у иных: ты не хорош.
Коль на него ты не похож.

К. БЕРЕГОВ,
электрик завода имени Чкалова.

# ЭТО ВСЕГДА МОДНО

Вы, вероятно, замечали — многие женщины предпочитают платьям юбки с блузами. Это не случайно. Мода очень изменчива. Нередко модное платье уже через год выглядит устаревшим. Другое дело, прямая узкая юбка и строгая блуза — они почти не выходят из моды.

Сейчас на юбках модны фасонные линии, например, продольная рельефная строчка. Ее используют и на прямых юбках, и на швах-клиньях, чуть расклешенных. Носят накладные рельефные, отстроченные карманы-клапаны. Складку на юбке делают не только сзади, но и спереди.

Советуем вам выбирать плотные, немнущиеся ткани, шерсть с лавсаном, тонкое букле и рогожку. Для лета хороши плотные шелковые материалы, хлопчатобумажный репс и другие.

Одну и ту же узкую юбку можно носить с простыми повседневными блузами и с более нарядными. Молодым, высоким женщинам хорошо носить блузу, заправленную в юбку, дополняя такой комплект кожаным поясом. А полным, низкого роста подойдут блузы, которые носят поверх юбки, и ткани для них надо выбирать более плотные.

Что же касается цвета, для полных он не должен быть резко контрастным. Им лучше выбирать блузы, оттенок которых сходен с цветом юбки. Удачно сочетание темно-серых и болотных оттенков, темно-синих и серых, темно-красных с черными, светлых и более темных коричневых цветов.

Для строгих, спортивных блуз, напоминающих мужскую рубашку, подойдут тонкая шерсть, поплин, сатин гладкокрашеный, либо в полоску, клетку или горошек.

Н. Окунева.

Редактор М. П. ЛУКЕРЧЕНКО.

Кинотеатр «Мир» — «Чудесное путешествие Нильса с дикими гусями», «Гиперболоид инженера Гарина».

Кинотеатр «Октябрь» — «Сегодня и в день моей смерти».
Кинотеатр «Восток» — «Летят журавли», «Абрикосовое деревце».
Кинотеатр «Пионер» — «Пушик едет в Прагу», «Брак по-итальянски».
Дом культуры энергетиков — «Весенние хлопоты», «Дочь Стратиона».
Дом культуры нефтяников — «Нападение».

Дом культуры железнодорожников — «Одиночество» (1 и 2 серии).
Дом культуры машиностроителей — «Зачарованная Десна».
Дом культуры строителей — «Невесты-вдовы».
Клуб завода им. Чкалова — «Пепел и алмаз».
Клуб пос. Первомайского — «Закон гор».
Дом культуры строителей — «Невесты-вдовы».

84 ул. Советская
Наш адрес и телефоны

г. ОРСК, СОВЕТСКАЯ, 84. Телефоны: редактор — 3-04-72, зам. редактора и отдел партийной жизни — 3-04-73, ответственный секретарь — 3-03-60, отдел промышленности и писем — 3-03-45, отдел культуры и быта — 3-03-47.

ФВ06081. Орская типография. Заказ № 561. Тираж 18.328.