Пролетарии всех стран, соединяйтесь!

ОРГАН
Орского городского комитета КПСС и городского Совета депутатов трудящихся

Орский рабочий

Год издания 38-й
№ 165
21 августа 1955 года
ВОСКРЕСЕНЬЕ
Цена 15 коп.

Партийную работу— на уровень новых задач!

Коммунистическая партия Советского Союза — великая руководящая и организующая сила советского народа. Под руководством партии трудящиеся нашей Родины добиваются невиданных успехов во всех отраслях народного хозяйства. Программу дальнейшего коммунистического строительства наметил в решениях июльский Пленум ЦК КПСС.

Партийные организации, готовясь достойно встретить XX с'езд КПСС, активизируют свою деятельность, повышая уровень организаторской и партийно-политической работы в массах. Во всех районах города и на железнодорожном узле прошли собрания партийного актива по обсуждению решений июльского Пленума ЦК КПСС. Изучая эти исторические решения, коммунисты выражают свою готовность сделать все для дальнейшего под'ема промышленности, улучшения организации производства, внедрения новой техники и передовой технологии.

Советские люди знаменуют подготовку к с'езду новыми трудовыми успехами в труде. Все шире развертывается социалистическое соревнование в честь знаменательной даты. Долг партийных организаций — возглавить этот под'ем и направить силы коллективов на досрочное выполнение планов и заданий, на повышение роста производительности труда, на выявление и использование имеющихся резервов.

Большие задачи стоят перед коллективами промышленных предприятий и строек в деле борьбы за успешное выполнение пятилетки и годовых планов, в улучшении технико-экономических показателей. Их важнейшая обязанность состоит в том, чтобы достигать в работе каждого цеха, участка, бригады выполнения суточных заданий, снижать стоимость выпускаемой продукции.

И несомненно эти ответственные задачи могут успешно решаться лишь тогда, когда к ним приковано внимание партийных организаций, всех коммунистов. Партийные организации обязаны довести решения июльского Пленума ЦК КПСС до сознания всех рабочих, инженерно-технических работников и служащих и мобилизовать их на выполнение этих решений.

Там, где партийные организации и коммунисты правильно понимают свою роль, всегда достигаются успехи. Взять к примеру завод электромонтажных изделий. Партийная организация этого предприятия, своевременно ознакомив коллектив с решениями июльского Пленума ЦК КПСС, наметила конкретные меры по мобилизации сил на досрочное выполнение заданий и снижение накладных расходов, возглавила социалистическое соревнование за достойную встречу XX с'езда КПСС. В результате коллектив досрочно завершил выполнение государственного пятилетнего плана по выпуску валовой и товарной продукции, производительность труда повышена в 2,3 раза, значительно улучшены технико-экономические показатели.

Заслуживает внимания инициатива партийных организаций заводов имени Чкалова и строительных машин. В ответ на решения июльского Пленума ЦК КПСС коммунисты этих предприятий возглавляют борьбу трудящихся за внедрение новой техники и передовой технологии, за лучшее использование оборудования и производственных площадей.

Между тем не все партийные организации используют творческий под'ем масс. Комбинат «Южуралникель» когда-то являлся передовым предприятием, металлурги систематически перевыполняли производственные планы, добиваясь рентабельности. Но стоило руководству комбината и партийной организации успокоиться на достигнутом, ослабить свое влияние в массах, как положение резко изменилось. Партийная организация стала меньше уделять внимания воспитательной работе и коллектив ухудшил свою деятельность.

Рост производительности труда — важнейшее условие под'ема производства. Однако имеются такие предприятия, где производительность труда не растет, а остается неизменной. Так, производительность труда на станциях Орск и Гудрон выросла за пять лет только на 0,1 процента. Слабое повышение производительности — результат плохой организации труда, нежелание помочь трудящимся преодолеть имеющиеся препятствия и своевременно устранить неполадки на своем пути.

Коммунисты — работники промышленности, строек и транспорта должны решительно выступать против косности и застоя, вскрывать недостатки в хозяйственной деятельности и идти в авангарде борцов за новое и передовое. Их долг — воспитывать в коллективах чувство ответственности за порученное дело, вести коллективы на преодоление трудностей.

Претворение в жизнь решений партии и правительства, воспитание коммунистического отношения к труду — одна из важнейших задач партийных организаций. Воспитывать—это значит прежде всего показывать самим пример в труде. добиваться общего под'ема.

Вся практическая деятельность партийных организаций должна быть направлена на безусловное выполнение решений июльского Пленума ЦК КПСС.

ВРУЧЕНИЕ ОРДЕНА

бывшему минно-машинному старшине эскадренного миноносца „Гром“ Ф. Е. Самончуку

ЛОЕВ (Гомельская область), 19 августа. (ТАСС). Вчера в парке колхоза имени Чапаева в торжественной обстановке состоялось вручение ордена Боевого Красного Знамени бывшему воину — моряку русского флота Ф. Е. Самончуку, награжденному за мужество и героизм, проявленные в бою с кораблями германского флота в октябре 1917 года.

Почти 40 лет назад в то время известного Моонзундского морского сражения снаряд германского линкора попал в русский миноносец «Гром». Машины сразу вышли из строя. Матросы стали покидать тонущий корабль. Почти все уже были на палубе подоспевшей на помощь канонерской лодки. Последним оставлял корабль минно-машинный старшина Самончук. Вдруг он увидел, что к «Грому» приближается вражеский эсминец. Герой перепрыгнул обратно на тонущий корабль и быстро пробрался к своему торпедному аппарату. Выпущенная им торпеда разломила немецкий эсминец пополам. Моряк-белорус заметил, что с другой стороны к миноносцу приближается еще несколько вражеских кораблей. Чтобы не сдать «Гром» противнику, он поджег снарядный погреб на своем судне.

Взрывная волна выбросила Самончука за борт, где его подобрали шлюпки с немецкого корабля, которые спасали в это время своих тонущих матросов. Патриот попал затем в лагерь военнопленных, откуда вскоре бежал. В 1918 году моряк возвратился в Белоруссию.

История героического подвига славного белорусского патриота была раскрыта случайно. При изучении Моонзундской операции была установлена картина гибели «Грома» и как тогда считали смерти Самончука. Решили отыскать родственников или потомков патриота, а когда стали искать, нашли и самого героя.

Во время церемонии вручения ордена славного сына белорусского народа приветствовали и поздравляли с высокой наградой представители партийных и советских организаций Гомеля и Лоева, хлеборобы колхоза имени Чапаева, где сейчас живет Самончук.

В честь XX съезда КПСС

ДРУЖНЫЙ КОЛЛЕКТИВ

Отлично работает в дни вахты в честь XX с'езда КПСС коллектив вагонников, которым руководит старший осмотрщик тов. Челюскин. Вагонники оказывают большую помощь работникам станции Орск в борьбе за скоростную обработку поездов и отправление их строго по графику.

В июле коллектив тов. Челюскина занял первенство в соревновании смен пункта технического осмотра вагонов и сейчас стремится развить достигнутые успехи, умножить свой вклад в дело увеличения грузоперевозок.

В первой половине августа вагонники смены тов. Челюскина отправили 70 процентов поездов с нулевой утечкой воздуха, что является большим достижением в их работе. Значительное количество маршрутов ушло со стопроцентным включением автотормозов. Дружная, внимательная работа приносит свои плоды: поезда, обработанные сменой тов. Челюскина, не имеют ни одного случая задержки в пути следования из-за технических неисправностей.

Многие работники передовой смены значительно перевыполняют производственные задания. Высокую выработку в дни предс'ездовской вахты имеют слесарь-вагонник тов. Лопков, станционная смазчица тов. Володина, слесарь-автоматчик тов. Нурихов и другие железнодорожники.

Н. Ливанов.

Передовые путейцы

Дружно трудится в дни предс'ездовской вахты коллектив путейцев, которым руководит дорожный мастер тов. Кузин. В коллективе широкое применение получили передовые методы ремонта пути, разработанные новатором Нефедовым. Используя их, путейцы систематически перевыполняют производственные задания. Сейчас бригада тов. Кузина держит первенство в социалистическом соревновании коллективов Орской дистанции пути.

На днях бригада тов. Кузина успешно завершила работы по среднему и под'емочному ремонту пути, которые по плану намечалось закончить к 1 октября. До полутора норм в смену выполняют лучшие путевые рабочие тт. Храмшина, Попов, Нечепуренко и другие. Постоянно содержат в отличном состоянии свои участки путевые обходчики тт. Растрепин и Игонин.

Первенство у сталеваров

Успешно несут трудовую вахту в честь предстоящего XX с'езда Коммунистической партии Советского Союза сталевары мартеновского цеха Южно-Уральского машиностроительного завода.

Впереди идет бригада сталеваров мартеновской печи, которой руководит тов. Попов. В первой декаде августа этот коллектив выполнил свое задание на 131 процент, и сейчас стремится закрепить достигнутые успехи. Металлурги бригады добились хорошего использования оборудования.

За первенство в соревновании упорно борется бригада сталеваров, которую возглавляет тов. Кравченко.

К СВЕДЕНИЮ ДЕПУТАТОВ ГОРСОВЕТА

22 августа в 4 часа дня местного времени в клубе «Серп и молот» (здание горкома КПСС и исполкома горсовета) созывается V сессия горсовета пятого созыва.

Исполком горсовета.

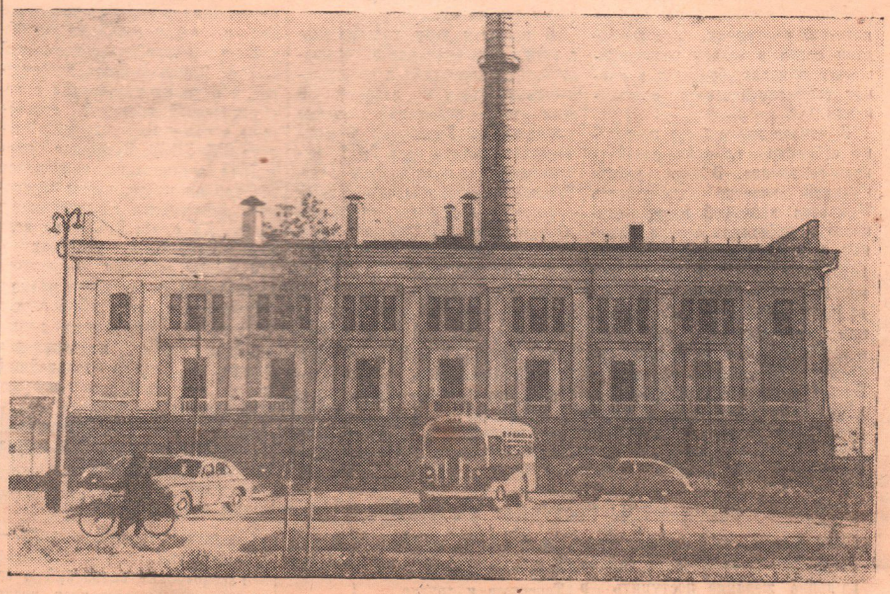

Первая советская атомная электростанция Академии наук СССР.
На снимке: здание атомной электростанции.

Фотохроника ТАСС.

ПАРТИЙНАЯ ЖИЗНЬ

Партийная организация и экономика предприятия

По пути неуклонного под'ема идет коллектив завода имени Чкалова. Среднегодовой рост производственной мощности предприятия по первичной переработке нефти обеспечивает нам возможность успешного выполнения пятилетнего задания. Непрерывно растет и производительность труда, расширяется ассортимент, повышается качество выпускаемой продукции.

Однако результаты нашей работы могли быть значительно лучшими, если бы руководство завода и партийная организация не допустили серьезных недостатков в выполнении государственного плана в 1954 году: завод недодал стране продукции на миллионы рублей. Чрезвычайно низки были и технико-экономические показатели: имелись сверхплановые простои оборудования, аварии, большие производственные потери, пережог топлива и другие непроизводительные затраты. Не выполнено и задание по производительности труда. Все это отразилось на финансовом состоянии завода и, прежде всего, на выполнении внутрипромышленных накоплений, на рентабельности предприятия.

Создавшееся положение не могло оставаться терпимым. Партийная организация и хозяйственное руководство наметили мероприятия по коренному улучшению работы коллектива завода, ликвидации недостатков. К сожалению, в начале первого квартала этого года обеспечить нужный перелом в работе не удалось, возникли дополнительные трудности — перебои в снабжении сырьем. В январе и феврале страна вновь недополучила продукции на миллионы рублей.

Во второй половине февраля, после обстоятельного обсуждения причин срыва январского плана и неудовлетворительного выполнения суточных графиков в феврале, партком принял решение, направленное на ликвидацию «узких мест» на решающих участках производства. Внимание коммунистов цехов, рабочих и специалистов было обращено на максимальное использование сырья, снижение производственных потерь, повышение качества продукции. Эти же задачи легли в основу развернувшегося в цехах, бригадах и сменах социалистического соревнования.

В начале марта было проведено собрание партийно-хозяйственного актива. В его работе приняли участие заместитель Министра нефтяной промышленности и работники треста. Суровая и принципиальная критика недостатков в руководстве производственной деятельностью и в культурно-бытовом обслуживании трудящихся, послужила мощным толчком к повышению уровня всей работы на заводе. Вместе с тем были пред'явлены конкретные требования к Министерству и другим вышестоящим хозяйственным органам в деле улучшения снабжения завода сырьем.

Самоотверженная работа и личный пример коммунистов на решающих участках производства сыграли большую роль в достижении перелома. Тревога за судьбу плана, за честь коллектива охватила всех. Повысилась творческая инициатива рабочих и специалистов, были вскрыты и поставлены на службу производства многие дополнительные резервы. Производственная программа марта была выполнена досрочно, сверх месячного плана было выдано почти на 3 миллиона рублей продукции. С тех пор завод ежемесячно не только выполняет производственные задания, но выдает и много сверхплановой продукции. Семимесячная программа по общему об'ему производства перевыполнена на несколько миллионов рублей. Улучшились и технико-экономические показатели: производительность труда за семь месяцев составила 105,4 процента к плану, резко снижены производственные потери и себестоимость продукции.

Положительные результаты работы оказали благотворное влияние и на материальное положение рабочих, специалистов и служащих завода. Средняя зарплата за первое полугодие текущего года возросла по сравнению с соответствующим периодом 1954 года на 4,5 процента.

Заметно усилился приток рационализаторских предложений, ценнее стали и сами предложения. Если за 7 месяцев прошлого года было внесено 229 предложений, причем экономический эффект от их внедрения составляет 1 миллион 140 тысяч рублей, то за тот же период текущего года подано 361 предложение и достигнут экономический эффект в сумме 1 миллиона 270 тысяч рублей.

Специфика нашего производства требует комплексного решения ряда важнейших задач. Важным источником привлечения дополнительных резервов является удлинение межремонтного срока службы оборудования. Это значит, что проведение капитального, среднего и профилактического ремонта должно проводиться строго по графику и с высоким качеством.

В прошлом году календарные графики ремонта часто срывались, что приводило к сверхплановым простоям и авариям. В этом году положение заметно улучшилось. Коллектив ремонтно-механического цеха № 1, руководимый коммунистом тов. Туркиным, организованно ведет подготовку к ремонту, тщательно продумывает весь процесс предстоящей работы. В цехе развернулось социалистическое соревнование за досрочное завершение ремонтных работ, регулярно проверяются принятые обязательства. Четко работают и коллективы ремонтников, руководимые тт. Кондратовым и Шамрюковым.

Внедрение новой техники, усовершенствование технологии, распространение передовых методов труда является мощным резервом дальнейшего под'ема производства. За годы пятой пятилетки производственная мощность завода значительно возросла за счет расширения предприятия, модернизации действующего оборудования и внедрения совершенных технологических процессов.

За последний год введено в действие несколько новых установок, однако освоение их затянулось. Партийная организация цеха, где начальником тов. Уланова, проделала немалую работу по мобилизации коллектива на быстрейшее освоение новых мощностей. Об'единенными усилиями специалистов и рабочих удалось добиться не только выполнения, но и перевыполнения каждой установкой заданий. В результате того, что парторганизация конкретно стала вникать в экономику и технологию производства, — цех вышел из отставания. Здесь решающую роль сыграло укрепление трудовой и производственной дисциплины, сила общественного воздействия.

В июне по инициативе партийной организации на заводе проведена экономическая конференция. Она привлекла к себе внимание и вызвала активность специалистов и рабочих всех профессий. В работе семи секций конференции приняло участие более 300 человек. В ходе обсуждения конкретных вопросов экономики было внесено около 200 предложений, направленных на улучшение переработки сырья и снижение потерь, повышение производительности труда, улучшение качества продукции и снижение себестоимости.

Сейчас партийная организация, весь коллектив работают над практическим осуществлением решений этой конференции.

Меры, принятые заводской партийной организацией по ликвидации отставания и под'ему всей работы на новую ступень, дали некоторые положительные результаты: по итогам второго квартала заводу присуждено второе место во Всесоюзном социалистическом соревновании. Но коммунисты завода не склонны закрывать глаза на серьезные недостатки в работе предприятия, в организационно-партийной и партийно-политической работе. Причины этих недостатков и пути их устранения с исчерпывающей полнотой определены в решениях июльского Пленума ЦК КПСС. Заводская партийная организация направляет все усилия на то, чтобы обеспечить действенное соревнование в честь XX с'езда КПСС на всех производственных участках с тем, чтобы добиться досрочного выполнения пятилетнего плана к 16 декабря и плана 1955 года к 18 декабря. Это явится новым вкладом орских нефтяников в борьбу за мир, за дальнейший под'ем экономического могущества страны.

А. Болкунов,
секретарь парткома завода имени Чкалова.

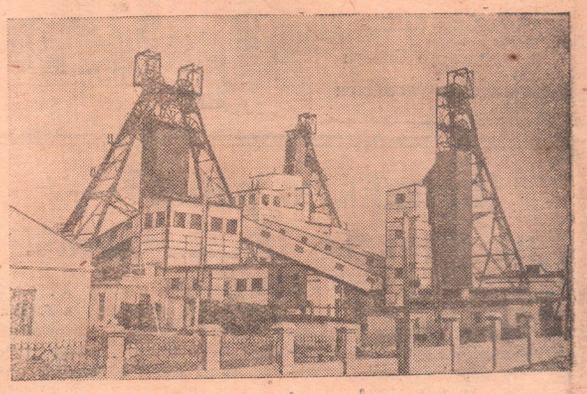

Сталинская область. В этом году строители сдали новую мощную шахту «Пролетарская глубокая» треста «Макеевуголь». Проектная мощность ее 2.500 тонн топлива в сутки. Все процессы угледобычи механизированы. На шахте сооружены три ствола и установлены три мощные под'емные машины.

На снимке: общий вид шахты «Пролетарская глубокая» треста «Макеевуголь».

Фото С. Гендельмана. Фотохроника ТАСС.

Молодые машиностроители вскрывают резервы

На Южуралмашзаводе состоялось общезаводское комсомольское собрание. Молодые машиностроители заслушали доклад директора завода тов. Харина о задачах комсомольцев и молодежи предприятия в борьбе за технический прогресс и улучшение организации производства в свете решений июльского Пленума ЦК КПСС и IV пленума ЦК ВЛКСМ.

Завод в нынешнем году добился некоторых успехов. Семимесячный план по выпуску валовой и товарной продукции перевыполнен. Получено 448 тысяч рублей экономии, себестоимость продукции снижена на 10,8 процента, сокращены потери от брака.

Многое сделано и по внедрению передовой технологии, что дало значительную экономию. Выпускаемые мульдовые тележки, например, стали весом легче — на 1,4 тонны каждая. Это дало возможность за непродолжительный срок сэкономить 220 тонн металла. Конструкторы завода разработали новый тип вагоноопрокидывателя, вес которого уменьшен на 200 тонн. В механических цехах внедряется технология блочной сборки коксовыталкивателя с трамбовочным устройством. Это новшество сократит производственный цикл выпуска этих машин на полтора месяца.

Во всем этом есть большая доля труда молодежи. На заводе более 60 процентов производственников — молодежь до 25 лет. Среди них немало активных борцов за технический прогресс. К их числу относятся бригады тт. Пашина, Бобкова, Федорова, Анциферова, Попова, которые, применяя передовые методы труда, систематически выполняют нормы на 200 — 250 процентов.

Однако, как отметили докладчик и выступившие в прениях бригадиры комсомольско-молодежных бригад тт. Козлов, Соседов, Крылов и Лаврентьев, на заводе еще много существенных недостатков. Плохо работают металлургические цехи, что резко влияет на ритмичность работы завода. Достаточно сказать, что, как правило, в третьей декаде выпускается до 65 процентов продукции месячного плана. Слабо осуществляется руководство деятельностью рационализаторов. Так, полугодовой план по рационализации выполнен на 52 процента, а по внедрению внесенных предложений — на 66 процентов.

Не все рабочие выполняют нормы выработки. В первом полугодии 166 рабочих (среди них есть и комсомольцы) не справлялись с выполнением норм. На заводе слабо изучается, обобщается и распространяется передовой опыт лучших производственников. Комитет ВЛКСМ и цеховые бюро комсомольских организаций не борются за действенное соревнование молодых машиностроителей.

Собрание приняло решение, направленное на усиление борьбы молодежи за технический прогресс, за развертывание социалистического соревнования в честь XX с'езда КПСС.

Сейчас проходят комсомольские собрания в цехах и отделах, на которых принимаются конкретные обязательства в честь XX с'езда КПСС.

П. Михайлов.

СПЕЦИАЛИСТЫ ПОСТУПАЮТ В УНИВЕРСИТЕТ МАРКСИЗМА-ЛЕНИНИЗМА

Большая группа специалистов предприятий Ленинского района из'явила желание поступить в вечерний университет марксизма-ленинизма. На первый курс уже зачислено 58 человек. Среди них инженеры и техники завода строительных машин тт. Цомик, Чечеткин, Паламарчук, Черний, Терешков и другие.

Из плавильного цеха никелькомбината заявления о приеме в университет марксизма-ленинизма подали пять комсомольцев — специалистов.

Рассмотрение заявлений о зачислении в университет подходит к концу. Советская интеллигенция готовится к глубокому изучению основ марксизма-ленинизма.

Уголок раскроя тканей

В конце марта на проведенной Универмагом конференции покупателей были внесены ценные предложения о том, как лучше организовать обслуживание потребителя. Среди многих предложений было и такое — организовать при одном из магазинов уголок раскроя тканей.

Идя навстречу запросам покупательниц, мы решили организовать уголок раскроя в филиале универмага по улице Строителей. Здесь покупательницам будет оказываться практическая помощь в пошиве женского и детского платья. Из купленной в магазине ткани будет скроено платье по выбранному фасону. Работник Универмага даст нужный совет, какой целесообразнее выбрать фасон, пуговицы, тесьму, ленты и т. д. Покупательницы смогут приобрести отделку для платья здесь же в магазине, в частности, к их услугам большой выбор остатков шелковых, шерстяных тканей, кружев, воротничков и т. д. Все эти услуги будут оказываться за небольшую плату, согласно имеющегося прейскуранта.

Н. Рябченко,
директор орского Универмага.

Татарская АССР. Об успехах буровой бригады мастера Мугалима Гимазова из об'единения «Татнефть» говорится в Обращении Всесоюзного совещания работников промышленности. Благодаря правильной организации труда, применению повышенных режимов бурения и своевременному проведению подготовительных работ бригада пробурила за год в два раза больше, чем было предусмотрено планом.

Коллектив, которым руководит Мугалим Гимазов, соревнуется с нефтяниками мастера Газима Гайфуллина. М. Гимазов побывал у своего соседа.

На снимке: М. Гимазов (слева) беседует с мастером Г. Гайфуллиным, бурильщиками М. Семейковым и С. Кажановым.

Фотохроника ТАСС.

КНИГИ РАССКАЗЫВАЮТ ОБ ОПЫТЕ НОВАТОРОВ

За последние месяцы резко возросло число читателей в библиотеке имени Горького. Только на абонементе значится свыше 2000 читателей. Кроме этого десятки людей бывают ежедневно в читальном зале, засиживаясь подолгу над художественной и технической литературой.

Заметно больше стало читателей — рабочих, преимущественно молодежи, совмещающей работу на производстве с учебой в вечерних школах и техникумах.

Идя навстречу интересу рабочей молодежи к опыту новаторов промышленности, библиотека наглядно рекомендует популярные книги и брошюры, в которых рассказывается о применении передовой техники и технологии в различных отраслях производства. Доступным языком излагается опыт новаторов — формовщиков, кузнецов, токарей, слесарей, рабочих строительной индустрии. В библиотеке изготовлен плакат, пропагандирующий передовые методы и приемы работы новаторов различных профессий.

Продвигая книгу в массы, библиотека использует различные формы работы с читателями. На очереди, например, читательская конференция по роману В. Кочетова «Журбины» в одном из молодежных общежитий района. Ведется подготовка к широкому обсуждению новинок современной литературы на собрании воспитателей молодежных общежитий.

Чем ближе новый учебный год, тем больше в библиотеке имени Горького читателей—учащихся средних школ и техникумов. Особенно широк спрос на литературу о движении в различных странах мира за смягчение международной напряженности, за использование атомной энергии в мирных целях.

ПЕРЕДОВЫЕ МЕТОДЫ ТРУДА — В МАССЫ!

КОНВЕРТИРОВАНИЕ

Имя старшего конверторщика плавильного цеха Л. Зотина широко известно среди металлургов никелькомбината. За высокие производственные показатели ему присвоено почетное звание «Лучший конверторщик цветной металлургии». Передовой производственник систематически перевыполняет нормы выработки, увеличивает с'ем металла с агрегата.

Л. Зотин хорошо изучил технологию производства, умело применяет рациональные приемы обслуживания конвертора. Свой богатый производственный опыт он передает сейчас товарищам по работе, практически знакомя их с лучшими методами конвертирования.

Методы работы старшего конверторщика Л. Зотина изучил и описал инженер плавильного цеха Д. Ковалев. Ниже публикуется это описание в сокращенном виде.

Тщательный прием смены во многом определяет успех дальнейшей работы конверторщика. Поэтому перед вахтой Зотин подробно узнает у сменщика как работал конвертор, какие встречались трудности и неполадки, все ли они устранены. Он так же определяет ход конвертора. При этом Зотин обязательно останавливает агрегат и проверяет состояние футеровки, узнает температуру расплавов в конверторе. Большое внимание уделяется холодным присадкам и кварцу. Чтобы не иметь из-за них в дальнейшем простоев, Зотин проверяет каждый ковш с холодными присадками, отдает сигналисту распоряжение о подвозке заранее необходимых материалов к конвертору. От сменщиков требует, чтобы они сдавали рабочие места в чистоте и порядке. Проявлений неряшества, халатности при сдаче смены Зотин не допускает.

Но вот смена принята и Зотин приступает к ведению процесса. Иногда ему приходится начинать с исправления ошибок и неполадок, допущенных сменщиками. При холодном ходе конвертора Зотин также сливает шлак, если он уже получен, или старается быстрее получить его и слить. После этого делает холостую продувку. Если есть возможность, старается взять при этом горячего штейна.

При горячем ходе конвертора Зотин сливает шлак и старается взять больше холодных присадок.

Иногда случается, что конвертор в каком-либо месте подтекает. Тогда Зотин немедленно устраняет течь, и только после этого начинает работать.

Основным условием, определяющим успешное конвертирование, является возможно большее время нахождения конвертора под дутьем. Случающиеся в работе простои в дальнейшем компенсировать не удается; масса в конверторе в это время не обрабатывается. Зотин строит свою работу так, чтобы избежать ненужных потерь рабочего времени, до минимума снизить простои, вызываемые самим ходом технологического процесса. Чтобы не иметь простоев при сливе шлака, Зотин умело увязывает свою работу с работой другого передового производственника — конверторщика тов. Муссавирова, который трудится на соседнем агрегате. Эта согласованность помогает обоим рабочим трудиться с высокими показателями.

Перед сливом шлака Зотин ломком определяет его качество. Если шлак плохо разделяется со штейном, то конвертор снова ставят на дутье. Если качество шлака удовлетворительное, то Зотин дает ему отстояться 2—3 минуты и затем сливает. Делает он это умело, не допуская потерь металла.

Как уже указывалось, Зотин заранее заботится о подаче холодных присадок. Он обязательно осматривает их сам, следит также за тем, чтобы загрузка производилась из нормально наполненных ковшей. Иначе куски присадок будут падать в приямок, заваливать горловину. Носок ковша Зотин старается установить у передней спинки горловины, немного выше ее. При этом присадки падают прямо в горловину. Практически количество загружаемых холодных присадок колеблется от половины ковша до двух ковшей. Для быстрой загрузки их Зотин горловину конвертора всегда держит в хорошем состоянии. Отдельные же конверторщики цеха упускают это обстоятельство в работе, не следят за состоянием горловины, что приводит к нарушению нормального хода процесса конвертирования.

Чрезвычайно важно равномерно подавать в конвертор кварц. Эту операцию тов. Зотин выполняет искусно. Он не следует примеру других конверторщиков, которые подают кварц из совков или даже ковшей, фактически навалом. Зотин равномерно забрасывает кварц в агрегат и это способствует четкому протеканию технологического процесса.

При рафинировке Зотин особое внимание уделяет температурному режиму, ибо при недостатке холодных присадок конвертор быстро перегревается. Он все время следит за футеровкой, не допуская, чтобы швы футеровки были обнажены, так как при этом кирпич греется и футеровка разрушается. Продувку во время рафинировки Зотин продолжает до тех пор, пока проба начнет краснеть. При более глубокой продувке случаются потери металла со шлаком.

Последним завершающим этапом бессемерования является варка файнштейна. Шлак перед этим Зотин сливает особенно тщательно; присутствие шлака в агрегате может повести к излишним потерям.

НОВЫЙ КОНВЕЙЕР НА ШВЕЙНОЙ ФАБРИКЕ

Во втором цехе швейной фабрики смонтирован и сдан в эксплуатацию новый двухленточный конвейер на 36 рабочих мест. Конвейер оборудован универсальными быстроходными машинами.

Пуск конвейера даст возможность повысить прирост продукции на 12 процентов.

Конвейер пущен благодаря самоотверженному труду коллектива механического цеха.

За одну ночь бригада тов. Хатько, в которую входят электрики тт. Белый, Вельгин, Даутов произвела демонтаж устаревшего оборудования и за 12 рабочих дней смонтировали и установили новый агрегат. Конвейер работает безотказно. Работницы быстро осваивают оборудование.

Огни на Северном полюсе

Многие приборы и оборудование дрейфующих станций «Северный полюс-4» и «Северный полюс-5» не имеют заводской марки. Они изготовлены в экспериментальных мастерских Арктического научно-исследовательского института.

Особые трудности в Арктике создаются, как известно, с наступлением полярной ночи. Чтобы облегчить условия жизни и работы отважных исследователей, в этом году на дрейфующих зимовках смонтируют первые дизельные электростанции. Сейчас мы изготовляем к ним специальное оборудование.

Экспериментальные мастерские представляют собой как бы миниатюрный завод с механическим, сборочным, гальваническим, сварочным и многими другими цехами-участками. На механическом участке бригада И. Просветова заканчивает изготовление специальной системы охлаждения дизельной электростанции.

Что собой представляет эта система?

Рядом установлены два металлических бака. Горячая вода из дизеля подается в змеевик первого бака, охлаждается и поступает во второй, откуда возвращается в дизель. Первый бак будет одновременно служить и снеготаялкой. Отсюда теплая пресная вода по мере необходимости будет подаваться по шлангам в кают-компанию, на кухню, в баню.

Для освещения и отопления палаток и домиков дрейфующих станций уже отправлены электрооборудование и электропечи. Начато изготовление малогабаритных прожекторов для наружного освещения. С наступлением полярной ночи они яркими огнями осветят территорию обеих зимовок.

Дизельная электростанция позволит механизировать трудоемкие работы зимовщиков. Вот чертежи электропривода гидрологической лебедки. Установленная на специальных дюралюминиевых санях, она приводится в движение компактно смонтированным электродвигателем. Опускание гидрологических приборов с ее помощью можно производить со скоростью от 10 сантиметров до 3,5 метра в секунду.

ПАМЯТНИКИ ДРЕВНОСТИ

Адамовский район — один из основных районов Чкаловской области по освоению целинных и залежных земель. Бескрайние степные просторы района прорезаны небольшими речками в виде цепи длинных озерков, соединенных мелкими протоками, то весело журчащими среди гальки и песка, то теряющимися в зарослях камыша и густой травы.

Одной из таких степных речек, наиболее значительной является река Джарла. Она начинается и кончается в Адамовском районе, впадая в реку Кумак. Ее длина составляет свыше 150 км.

В 1900-х годах по реке Джарле возникли первые украинские поселения — с. Адамовка, центр современного Адамовского района, Аниховка, Брацлавка, Нововинница, Каменец и другие.

Но адамовские степи были обитаемы и в глубокой древности. Археологическая экспедиция, работающая сейчас в Адамовском районе, обследовала берега р. Джарлы от верховьев до ее устья. Результаты исследования (участники экспедиции двигались пешком) выявили, что бассейн Джарлы уже не менее 5.000 лет тому назад был обитаем скотоводами и земледельцами, пользовавшимися каменными и медно-бронзовыми орудиями труда.

По берегам Джарлы и ее притоков—Кунчурлюку и Кийме зарегистрирован целый ряд остатков оседлых поселений бронзового века. Так, одно из поселений обнаружено непосредственно рядом с с. Адамовкой, в устье р. Кунчурлюка, другое — в районе заканчивающегося строительством моста через р. Джарлу, выше с. Адамовки.

На местах стоянок-селищ собраны остатки гончарной посуды, типичной для бронзового века, две каменные мотыги, два каменных песта, бронзовый нож, кремневые отщепы от поделки орудий, кремневые пластины, употреблявшиеся в хозяйстве в качестве орудий труда и так далее.

Особенно интересной является стоянка в низовьях р. Джарлы, на ее левом берегу, против развалин старого казахского аула «Мечеть». Здесь в обрыве высокого берега реки выглядывают черепки глиняной посуды, кости домашних животных. Эта стоянка дала наибольшее количество находок. В будущем она заслуживает детального изучения и раскопок.

Наряду с остатками поселений в ряде мест, прилегающих к Джарле, экспедиция зарегистрировала курганные группы—могильники тех самых обитателей р. Джарлы, следами которых являются открытые стоянки и селища. Они представляют расплывшиеся земляные курганы, иногда отложенные по подошве или по поверхности большими тяжелыми каменными плитами.

Одна из таких групп находится в 8 км от Адамовки вниз по р. Джарле и состоит более чем из 20 курганов. Раскапываемый силами экспедиции курган представляет земляную насыпь с большой примесью гальки. По подошве местами виднеются ребра каменных плит. Уже сняты три четверти насыпи. Оказалось, что выглядывавшие на поверхности ребра каменных плит представляют большие плоские каменные глыбы длиной 70—80 см и высотой до 50—60 см. поставленные кругом могилы.

В центре кургана обозначился большой каменный ящик, составленный из таких же больших каменных плит — это и есть могила.

В настоящее время участники экспедиции заканчивают разборку насыпи и приступают к выемке земли из каменного ящика, в одном из углов которого обозначился поломанный глиняный горшок с костями какого-то животного, положенный в могилу вместе с покойником.

Население района проявляет большой интерес к работам нашей экспедиции.

С. Попов,
начальник археологической экспедиции Чкаловского областного музея.

(«Чкаловская коммуна»).

ТРУДЯЩИЕСЯ ГДР ЧТУТ ПАМЯТЬ ЭРНСТА ТЕЛЬМАНА

БЕРЛИН, 19 августа. (ТАСС). Вчера в Берлине на кладбище Фридрихсфельд, где похоронены борцы немецкого рабочего движения, состоялось возложение венков в связи с одиннадцатой годовщиной со дня убийства выдающегося деятеля немецкого рабочего движения Эрнста Тельмана.

Венки были возложены от Центрального Комитета Социалистической единой партии Германии, от организации СЕПГ Большого Берлина, от Национального Совета Национального Фронта Демократической Германии, от Комитета борцов антифашистского сопротивления, от магистрата Большого Берлина, а также от массовых организаций и народных предприятий Берлина.

С речью, посвященной памяти Эрнста Тельмана при возложении венков, выступил член Политбюро ЦК СЕПГ Ф. Эльснер.

Траурное собрание, посвященное памяти Тельмана, состоялось на территории бывшего концентрационного лагеря Бухенвальд близ Веймара, где фашистскими палачами был убит Эрнст Тельман.

В странах народной демократии

УСПЕХИ ТРУЖЕНИКОВ СЕЛЬСКОГО ХОЗЯЙСТВА НАРОДНОГО КИТАЯ

ПЕКИН, 19 августа. (ТАСС). Как сообщает газета «Женьминжибао», труженики сельского хозяйства Китайской Народной Республики активно борются за увеличение производства сельскохозяйственной продукции. Государственным планом на этот год намечено собрать по всей стране около 11300 миллионов пудов зерновых, что на 662,5 миллиона пудов больше, чем в прошлом году.

Усилиями тружеников сельского хозяйства, пишет газета, в различных районах Китая собран богатый урожай риса. Так, в провинции Сычуань — одной из главных житниц республики — с площади в 50 миллионов му (1 му равен 1/16 га) убран урожай риса, значительно превосходящий прошлогодний. Хороший урожай, судя по всем данным, ожидается в Китае в этом году и по таким культурам, как кукуруза, гаолян, пшеница и другие. Под хлопком в стране в этом году занято земли примерно на 1 миллион му больше, чем в прошлом году.

СТРОИТЕЛЬСТВО КРУПНЕЙШЕГО ВОДОХРАНИЛИЩА В БОЛГАРИИ

СОФИЯ. Строительство крупнейшего в Болгарии водохранилища имени Сталина подходит к концу. В скором времени будет завершена плотина, которая преградит путь водам реки Искыр. Длина сооружаемого водохранилища достигла 11 километров, а ширина трех километров.

Несколько месяцев тому назад закончилась прокладка Пасарелского водонапорного тоннеля. В нынешнем году потекут воды водохранилища и приведут в движение турбину гидроэлектростанции «Пасарел». Сооружена также вторая электростанция, которая будет пущена в эксплуатацию в нынешнем году.

Водохранилище имени Сталина имеет огромное хозяйственное значение. Гидростанции «Пасарел» и «Коколяна» будут давать миллионы киловатт-часов электроэнергии в год. (ТАСС).

РАЦИОНАЛИЗАТОРСКАЯ ДЕЯТЕЛЬНОСТЬ МЕТАЛЛУРГОВ ВЕНГРИИ

БУДАПЕШТ. Передовые металлурги и машиностроители Венгрии своей активной деятельностью по рационализации и изобретательству в значительной мере помогают улучшению производства. На предприятиях металлургии и машиностроения в первом полугодии 1955 года поступило 51.517 новаторских и рационализаторских предложений, из которых уже применено в производстве 25135. В результате применения этих предложений на предприятиях республики получена экономия в 130 миллионов форинтов.

МЕСТНАЯ ПРОМЫШЛЕННОСТЬ РУМЫНИИ ВЫПОЛНИЛА ПЯТИЛЕТНИЙ ПЛАН

БУХАРЕСТ. Местная промышленность Румынии к 15 августа выполнила задание пятилетнего плана на 116,8 процента. По сравнению с 1950 годом об'ем производства в текущем году возрос более чем в 3,5 раза.

К событиям в ГОА

ДЕЛИ, 19 августа. (ТАСС). Газета «Таймс оф Индиа» сообщает, что индийское правительство 18 августа об'явило о прекращении пересылки денежных переводов в Гоа. Газета указывает, что этот шаг является первым в серии политических и административных мероприятий, которые намерено предпринять индийское правительство в связи с последними событиями в Гоа.

Комитет содействия освобождению Гоа принял решение разрешить только 300 добровольцам из 1500, собравшимся на индогоанской границе, перейти на территорию Гоа. Остальные добровольцы отправляются обратно.

18 августа в стране продолжались забастовки, демонстрации и митинги протеста против репрессий португальских властей в Гоа. Всеобщие забастовки состоялись в Мадрасе, Гаухати, Карнуле, Каттаке, Морадабаде.

МЕТАЛЛУРГИЯ ЮГОСЛАВИИ

БЕЛГРАД, 19 августа. (ТАСС). Газета «Вечерне новости» пишет о развитии металлургической промышленности в послевоенной Югославии. В 1954 году в стране было произведено 350 тысяч тонн чугуна и 616 тысяч тонн стали, тогда как в 1939 году производство чугуна составляло 101 тысячу тонн, а стали 236 тысяч тонн.

Центром черной металлургии Югославии является металлургический комбинат «Зеница». В 1954 г. здесь сдана в эксплуатацию первая доменная печь, которая дает по 600 тонн металла в день, то есть больше, чем давали все доменные печи довоенной Югославии. На комбинате сооружаются еще две доменные печи.

Большое народнохозяйственное значение имеет сталеплавильный комбинат в Илияше близ Сараево, первый цех которого сдан в эксплуатацию в конце прошлого года.

Заканчивается строительство металлургического комбината «Сисак». Мощность этого комбината составит 50 тысяч тонн бесшовных труб в год.

Значительно расширен металлургический комбинат Смедерево. Растет металлургическая промышленность в народных республиках Македонии и Черногории.

После завершения строительства всех об'ектов черной металлургии Югославия будет производить ежегодно 970 тысяч тонн чугуна, 1333 тыс. тонн стали и 948 тыс. тонн стальных изделий.

ЗАБАСТОВКА АНГЛИЙСКИХ РАБОЧИХ

ЛОНДОН, 19 августа. (ТАСС). Вчера забастовали две тысячи рабочих, работающих на ежегодной радиовыставке в Эрлс-Корте (западный Лондон), которая должна открыться 24 августа.

Согласно сообщениям печати, причиной забастовки послужило требование 500 электриков о повышении заработной платы. Плотники, маляры и другие рабочие отказались работать сверхурочно в знак солидарности с требованиями электриков. Когда стало известно, что в некоторых случаях для ускорения работы используются рабочие — не члены профсоюза — забастовали все рабочие.

ЛИВНИ В ГРЕЦИИ

ПАРИЖ, 19 августа. (ТАСС). Корреспондент агентства Франс пресс передает из Афин, что вчера в Северной Греции и в районе Афин шли сильные ливни, вызвавшие наводнения. Имеются человеческие жертвы. В Катерини, близ Салоник, в Вельгии, Кастории и Флорине снесены мосты и затоплены дома. В районе Афин прервано автомобильное сообщение.

НАВОДНЕНИЕ В ЯПОНИИ

ПЕКИН, 19 августа. (ТАСС). По сообщению японского радио на Хокайдо прошел сильный ливень, вызвавший наводнение в северной и центральной частях острова. Погибло несколько человек, затоплено 5 тысяч домов и около 6 тысяч гектаров рисовых полей, в ряде пунктов прервано железнодорожное сообщение.

Редактор В. А. ЮДИН.

НА ЭКРАНЫ ГОРОДА ВЫПУСКАЕТСЯ НОВЫЙ ХУДОЖЕСТВЕННЫЙ ФИЛЬМ

„НЕСТЕРКА“

Кино

Сегодня НА ЭКРАНАХ ГОРОДА

Театр «Октябрь» — «МАДАМ ИКС»
Летняя эстрада — «ЛЫМЕРИВНА»
Дом культуры металлургов — «ПРИЗРАКИ ПОКИДАЮТ ВЕРШИНЫ»
Клуб железнодорожников — «ОНИ СПУСТИЛИСЬ С ГОР»
Клуб «Серп и молот» — «ЛЯНА»
Клуб «Авангард» — «ДЕЛО ДОКТОРА ВАГНЕРА»
Клуб строителей — «ВОЗРАСТ ЛЮБВИ»
для детей 21/VIII — «ПАХТА-ОЙ»
Клуб никелькомбината — «ЗОЛОТЫЕ ЯБЛОКИ»
Клуб мясокомбината — «УКРОТИТЕЛЬНИЦА ТИГРОВ»
для детей — «ШКОЛА МУЖЕСТВА»
Летняя эстрада Ленинского района —«ВОЗРАСТ ЛЮБВИ»
Летняя эстрада ТЭЦ — «ЗВЕЗДЫ НА КРЫЛЬЯХ»
Клуб пос. Первомайского — «ЗА ЧЕТЫРНАДЦАТЬ ЖИЗНЕЙ»
Клуб нефтяников — «БОЛЬШАЯ ЖИЗНЬ»

Заводу металлоконструкций
СРОЧНО ТРЕБУЮТСЯ
сборщики, такелажники, токари, слесари, электрики, грузчики, старший товаровед, начальник охраны.
Обращаться по адресу: площадь Строителей, ЗМК, в отдел кадров с 9 до 18-00.

Ресторану станции Орск
ТРЕБУЮТСЯ
на постоянную работу кладовщик продовольственного склада, повара, бригадиры, зав. буфетом с выездом на периферию.
Обращаться по адресу: ст. Орск, контора желдорресторана.

Магазину артели «Дружба»
ТРЕБУЮТСЯ
продавцы в отделы магазина и ларьки.
Обращаться по адресу: Сталинский район, ул. Краматорская, 23.

Орскому складу «Главметаллосбыта»
ТРЕБУЮТСЯ
на постоянную работу кладовщик на склад металлов, сторож, вспомогательные рабочие и старший экономист.
Обращаться по адресу: Орское шоссе, стройтрест № 1.

Пединституту на временную работу по договору
ТРЕБУЮТСЯ
штукатуры, столяры, кровельщики и стекольщики.
Обращаться по адресу: г. Орск, Ворошиловский район, Советская, 57, административно-хозяйственная часть, в часы занятий.

Артели «Металлист»
ТРЕБУЮТСЯ:
слесари, сборщики замков, молотобойцы, штамповщики, разнорабочие, кузнецы.
Обращаться по адресу: г. Орск, ул. Радищева, 22.

Гормолзаводу требуется
БУХГАЛТЕР
Адрес: Советская, 50.

Гильманова Зухра Губаевна, проживающая на ст. Гудрон, дом 16, кв. 1, возбуждает дело о разводе с **Гильмановым** Газизьяном Мингазовичем, проживающим в селе Кутлембетово Матвеевского района Чкаловской области.

Дело подлежит рассмотрению в Чкаловском областном суде.

Нарсуд.

Поршнев Петр Васильевич, проживающий в г. Орске, пос. нефтяников, ул. Горького, 3-а, кв. 6, ходатайствует о расторжении брака с **Поршневой** Екатериной Петровной, проживающей в г. Орске, Ленинский район, пос. Никель, ул. Линейная, 30, кв. 2.

Дело подлежит рассмотрению в нарсуде 2-го участка Сталинского района г. Орска.

Нарсуд.

Август Гельмут Теофилович, проживающий в пос. Первомайском, ул. Подгорная, 112, возбуждает дело о расторжении брака с **Дергачевой** Марией Степановной, проживающей в пос. Первомайском, ул. Подгорная, 31.

Дело подлежит рассмотрению в нарсуде 1-го участка Ленинского района г. Орска.

Нарсуд.

АДРЕС РЕДАКЦИИ и ТИПОГРАФИИ: г. Орск, Советская, 84, ТЕЛЕФОНЫ: редактор — 3-68, отв. секретарь — 5-06, партийный отдел — 3-68, промышленный отдел — 2-59, отдел писем — 4-99, зав. издательством — 2-66, бухгалтерия —0-51.

ФВ03564 Типография издательства «Орский рабочий» Заказ № 5673 Тираж 9.400